



हास्यशृङ्गारयोः कार्यौ स्वरौ मध्यमपञ्चमौ<sup>१</sup> । १०३

षड्जर्षभौ तथा चैव वीररौद्राद्भुतेष्वथ<sup>२</sup> ।

'गान्धारश्च निषादश्च कर्तव्यौ<sup>३</sup> करुणे रसे ॥ १०४

धैवतश्चैव कर्तव्यो वीभत्से<sup>४</sup> सभयानके ।

'त्रीणि स्थानानि—उरः कण्ठः शिर इति ।<sup>५</sup> भवत्यपि च—

संवित्स्पन्देन प्राणोल्लासनया वर्णादिरूपविशेषहीना वाग् जन्यते सा नादरूपा सती हर्षशोकादिचित्तवृत्ति विधिनिषेधाद्यभिप्रायं वा तत्कार्यच्छिन्नतया वा तादात्म्येन वा श्रुत्यन्तादि गममतीति तावत्स्थितम् । तथा च प्राण्यन्तरस्य मृग-सारमेयादेरपि नादमाकर्ष्य भयरोपशोकादि प्रतिपद्यते, तदर्थं नादाच्चित्त-वृत्त्याद्यवगमोऽनुमानं तावत् । ये त्वेते वर्णविशेषास्ते तन्नादरूपसामान्यात्मक-पदतन्नुग्रन्थिमया इव प्राच्यप्रयान्नातिरिक्तनिमित्तान्तरपिक्षाः, तत एवा-न्यत्नानभिप्रेतेऽन्यथापि प्रयोक्तुं शक्याः, अत एव दृष्टव्यभिचाराः । नादस्तु श्रुतित्युद्भिन्नमृगस्वरागपुलकस्थानीयो नान्यथासिद्धोऽन्यथासिद्धं शब्दार्थं वाधत एव वा । यथोक्तं “ भीरु न मे भयं ” इति द्रुवन्नाशयते भयमित्यन्यप्रकारतां वा वाक्यार्थस्य विशेषार्पणेन विधत्ते । एतच्च वक्ष्यामोऽग्न इत्यास्तां तावत् । सर्वथा पाठये काकुः प्रधानमिति स्थितम् । अत्र हास्यशृङ्गारयोरित्यादिना जाल्यंशकविनियोगं भविष्यन्तमनुवदंस्तद् द्रुतस्थायिस्वरानुसारेण काकोः प्रयोग इति दर्शयति ।

अथैषां स्वराणामाश्रयान् दर्शयति त्रीणि स्थानानीति । ननु पाठाव-सरे वर्णा यत्र मूर्धन्यास्तत्र कथमुुरः स्थानस्वरनिष्पत्तिः, एवमन्यत्र वाच्यम् । उक्तं मन्द्रनादात्मिकाया वाचः स्वरसप्तकं रूपं, सा चोरःस्थाननिष्पन्ना सती मूर्धानमभिघ्नन्ती मूर्धन्यं वर्णं तद्रूपं मन्द्रस्वरानुविद्धं दर्शयति । न च मूर्ध-स्थानत्वेऽपि तस्योच्चताकृतं तारत्वमापद्यते । अन्यदेव हि वर्णनिष्पत्तिस्थानं, मूर्धान्तर्वर्त्यनुविवरमात्रं स्थानान्तरम् । स्वरनिष्पत्तिस्तु विततवितते मूर्ध-

१ भ - पञ्चममध्यमौ २ भ - च कर्तव्ये ३ ङ - तु ४ भ - निषादश्चैव गान्धारः करुणेसंविधीयते ५ प - कर्तव्यः ६ प - वीभत्सेकर्तव्यः ७ ङ - त्रीणि स्थानान्युरः कण्ठशिरांसीति भवत्यपि ८ भ - भवति चान्न श्लोकः ।

**GAEKWAD'S ORIENTAL SERIES.**

Published under the authority of  
the Government of His Highness  
the Maharaja Gaekwad of Baroda.

GENERAL EDITOR

B. BHATTACHARYYA, M A., PH D

=====  
No LXVIII  
=====

**नाट्यशास्त्रम्**

**श्रीमदभिनवगुप्ताचार्यविरचितविवृतिसमेतम् ।**

प्रकरणनाटकभेदादुत्पाद्यं वस्तु नायकं नृपतिम्<sup>१</sup> ।

अन्तःपुरसङ्गीतक<sup>२</sup> कन्यामधिकृत्य कर्तव्या ॥ ५८

स्त्रीप्राया चतुरङ्गा ललिताभिनयात्मिका सुविहिताङ्गी<sup>३</sup> ।

बहुनृत्तगीतपाठ्या<sup>४</sup> रतिसम्भोगात्मिका चैव ॥ ५९

राजोपचारयुक्ता<sup>५</sup> प्रसादनक्रोधदम्भसंयुक्ता<sup>६</sup> ।

नायकदेवीदूती<sup>७</sup> सपरिजना नाटिका ज्ञेया ॥ ६०

दर्शनीयम् । उद्देशक्रमानुसारेण तु तल्लक्षणविस्तरणं पुनस्तल्लक्षणपरामर्शं च गौरवमित्यभिप्रायेणार्यात्त्रयं पठति प्रकरणनाटकभेदादित्यादि । प्रकरणनाटकाभ्यां भेदात् लक्षणान्यत्वान्नाटिका ज्ञेयेति दूरेण संबन्धः । उत्पाद्यं वस्तु चरितं च नायकं च नृपतिमन्तःपुरकन्यां सङ्गीतशालाकन्यां वाधिकृत्य प्राप्यत्वेन अभिसन्धाय कर्तव्या । स्त्रियः प्रायेण बाहुल्येन यत् । चत्वारोऽङ्काः यस्याः कस्याश्चिदवस्थायाः सरसोऽवस्थासमावापः कार्यं इति यावत् । ललिताभिनयात्मिकेति कैशिकीयं वद्वेत्यर्थः । सुष्ठु पूर्णतया विहितानि चत्वार्यपि कैशिक्यङ्गानि यत् । “ अङ्गात्कण्ठेभ्य ” इत्यत्र स्वाङ्गविशेषणाभावात् ङीष् प्रयोगः । एतदपि न मुनित्वयमतमित्यनादृत्यमिति त्वन्ये । रतिपुरस्सरः संभोगो राज्यप्राप्त्यादिलक्षण आत्मा प्रधानभूतं फलं यस्याम् । अत एवाह राजगतरूपचारैः व्यवहारैर्युक्ता, अन्यां चेदुद्दिश्य तत्र व्यवहारः, तत्पूर्वनायिकागतैः क्रोधप्रसादवञ्चनैरवश्यं भाव्यमिति दर्शयति प्रसादनेति, आर्यान्ुरोधात्क्रोधस्य पश्चात्पाठः ।

ननु यस्याः क्रोधो भवति सा न काचिदुक्तेत्याशंक्याह नायकेति । नायकस्य येयं देव्याद्या नायिका तथाभिलषितनायिकान्तरविषये दूतीकृतं सपरिजनं परिजनसमृद्धिर्यस्यां । एतदुभयप्रधानं सर्वं तत्रेत्यर्थः । अन्यत्स-

१ ङ - नायको नृपतिः ५ - प्रकरणसमुद्भवा पुनस्तत्पाद्यं वस्तु नायकं नृपतिम् । ६ - प्रकरणनायकभेदादुत्पन्नं २ ङ - वार्ता ६ - कन्यामाश्रित्य ३ ङ - सुविहितार्थो ४ द - वाद्या ५ भ - कामोपचार ६ प ङ न य - शृङ्गाराभिनयभावसंयुक्ता (भ - संपन्ना व - संयोगा) ७ न - संयुक्ता चापि ८ प - परिजनसमन्विता नाटकप्रकृतिः । य - परिजन संयुक्ता स - संबन्धा ।





'उष्णिग्गायत्र्याद्यान्यन्यानि च यानि बन्धकुटिलानि  
वृत्तानि समवकारे कविभिस्तानि<sup>३</sup> प्रयोज्यानि ॥ ७६  
एवं कार्यस्तज्ज्ञैर्नानारससंश्रयः समवकारः ।

<sup>५</sup>वक्ष्याम्यतः परमहं लक्षणमीहामृगस्यापि ॥ ७७

दिव्यपुरुषाश्रयकृतो दिव्यस्त्रीकारणोपगतयुद्धः ।<sup>१</sup>

सुविहितवस्तुनिबद्धो<sup>७</sup> विप्रत्ययकारकश्चैव ॥ ७८

<sup>८</sup>उद्धतपुरुषप्रायः स्त्रीरोषग्रथित<sup>९</sup>काव्यबन्धश्च ।

हीनात् भवति । उपाध्यायास्त्वाहुः—न कामसद्भावमात्रादेव कैशिकीसंभवः,  
रौद्रप्रकृतीनां तदभावात् । विलासप्रधानं यद्रूपं सा कैशिकी, न च चरितम्  
तद्रूपानुप्रवेशेऽपि तद्व्यवहारः; प्राधान्यकृतो ह्यसावित्युक्तम् । तेन तत्र विषये  
भारत्यादिवृत्त्यन्तराभिधानमेव युक्तमिति । उष्णिक्सप्तभिः गायत्री षड्भिः  
बन्धकुटिलानि विषमार्थसमानि तान्यत्र समवकारे सम्यग्योज्यानीति ।  
नैव प्रयोज्यानीत्युद्धतः पठति, स्रग्धरादीन्येव प्रयोज्यानि नाल्पाक्षराणीति ।  
स व्याचष्टे । एवं श्रद्धालवो देवताभक्ताः तद्देवयात्रादावनेन प्रयोगेणानुगृह्यन्ते,  
निरजुसन्धानहृदयाः स्त्रीवालमूर्खाश्च विद्रवादिनाहतहृदयाः क्रियन्त इत्युक्तः  
समवकारः ।

अथेहामृगमाह दिव्येति दिव्यानां पुरुषाणां आश्रयणं नायकतया तेन  
कृतः, दिव्यस्त्रीनिमित्तमुपगतं युद्धं यत्र । दिव्यानुप्रवेशात्समवकारवत् असंबद्धा-  
र्थता मा प्रसांक्षीदित्याह सुविहितेन संश्लिष्टेन वस्तुना निबद्धः, विगतानि  
प्रत्ययकारणानि विश्वासहेतवो यत्र । मध्ये च तत्र दिव्यानामपि प्रवेशो भव-  
तीति दर्शयति उद्धतपुरुषेति स्त्रीनिमित्तको रोषः, संक्षोभ आवेगः स्त्रीनिमित्तं

१ भ - उष्णिग्गायत्री वा यानि स्युश्चापि बन्ध च - उष्णिग्गायत्र्या वा वृत्ता-  
नि च फ - उष्णिग्वातुपुष्वा छन्दस्सु च द - उष्णि अन्यान्यपि बन्ध ड - उष्णि-  
ग्गायत्री वा यानि तथान्यानि बन्ध (—बद्ध-ड) २ च - तान्यत्र समवकारे सम्यक्  
३ ड - कविभिर्नैव ४ ड सुखदुःखसमाश्रयः द - नानारससंज्ञकः भ - सर्वरसो-  
पेतसमवकारस्तु (प - तज्ज्ञैः = प्राज्ञैः) ५ न - अत ऊर्ध्वं व्याख्यास्ये ६ फ - युक्तः(?)  
७ फ - प्रहितो ड - निबन्धो ८ द - तद्धत ९ प - प्रथित ।

# नाट्यशास्त्रम्

श्रीमन्महामाहेश्वराचार्य

श्रीमदभिनवगुप्ताचार्यविरचितविद्युतिसमेतम् ।

## NĀṬYAŚĀSTRA

with the commentary of

ABHINAVAGUPTA

---

Edited with an Introduction and Index by

M RAMAKRISHNA KAVI, M A

---

---

In Four Volumes

VOL II.

---

---

1934

ORIENTAL INSTITUTE,  
BARODA.

बहवश्च तत्र<sup>१</sup> पुरुषा<sup>२</sup> व्यायच्छन्ते यथा समवकारे<sup>३</sup> ।  
 न च तत्प्रमाण<sup>४</sup> युक्तः कार्यस्त्वेकाङ्क एवायम् ॥ ९१  
 न च दिव्यनायककृतः कार्यो राजर्षिनायकनिबद्धः<sup>५</sup>  
 युद्धनियुद्धाधर्षण<sup>६</sup> संघर्षकृतश्च<sup>७</sup> कर्तव्यः ॥ ९२  
 एवंविधस्तु कार्यो व्यायोगो दीप्त<sup>८</sup> काव्यरसयोनिः ।  
 वक्ष्याम्यतः परमहं लक्षणमुत्सृष्टिकाङ्कस्य ॥ ९३  
 प्रख्यातवस्तुविषयस्त्वप्रख्यातः कदाचिदेव स्यात्<sup>९</sup> ।  
 दिव्यपुरुषैर्वियुक्तः शेषै<sup>१०</sup> युक्तो भवेत्पुंभिः ॥ ९४  
 करुण<sup>११</sup> रसप्रायकृतो निवृत्तयुद्धोद्धतप्रहारश्च<sup>१२</sup> ।

ननु प्रख्यातनायकशब्देन किमत्र गृहीतमित्यतिप्रसङ्गं शमयति न चेति ।  
 चो भिन्नक्रमः । दिव्यैर्देवैः नृपैः ऋषिभिश्च नायकैः न निवृद्धोऽयं भवतीत्यर्थः ।  
 ननु कस्मादयं व्यायोग इत्याह युद्धनियुद्धेति व्यायामे युद्धप्राये नियु-  
 ध्यन्ते पुरुषा यत्नेति व्यायोग इत्यर्थः । नियुद्धं बाहुयुद्धं संघर्षः शौर्यविद्या-  
 कुलरूपादिकृता स्पर्धा । दीप्तं काव्यगोजोगुणयुक्तं, दीप्तरसाद्या वीररौद्राद्याः,  
 तदुभयं योनिः कारणमस्य ।

रौद्राद्यनन्तरं “ रौद्रस्य चैव यत्कर्म स ज्ञेयः करुणः (६-४५) ”  
 इत्युक्तत्वात्तत्प्रधानमुत्सृष्टिकाङ्कमेतदनन्तरमाह । प्रख्यातवस्तुविषय इति ।  
 प्रख्यातं भारतादियुद्धे विषये निमित्ते सति यत्तत्करुणवहुलं चेष्टितं वर्णयते  
 तत्ख्यातं स्त्रीपर्ववृत्तान्तवत्, माभूदित्यप्रख्यातग्रहणेनोक्तम् । तेनोभयोपादानस्य  
 परस्परविरुद्धार्थत्वादिच्छित्करत्वं नाशङ्कनीयम् । निवृत्तयुद्धा उद्धतप्रहाराः

१ भ - तत्र तु ङ - तत्र च २ ङ - कविभिः कार्यो भ - नित्यं कार्यं यथा  
 ३ प - कथाशरीरवशात् ४ नभ - तु ५ ङ - वस्तुस्त्वेकाङ्कः संविधातव्यः च -  
 युक्ताः कार्योः भ - कालस्तत्राङ्कः संविधातव्यः प - नियमः किंचैकाङ्को विधातव्यः  
 ६ प - स च दिव्यमानुष ७ प - निबन्धः ८ द - आकर्षण ९ भ संफेद १० द -  
 झडिति कर्तव्यः ङ - चापि कर्तव्य ११ प - कार्यं १२ प - तेष्वप्रख्यातवस्तु-  
 विषयो वा भ अप्रख्यातोऽपि वा कचित्कार्यः १३ नड - अन्यैर्भवेत् प - च सम-  
 न्वितः पुंभिः । १४ द - रसार्थप्रायो १५ भ - प्रभावश्च फ - वद्धोद्धतप्रहारश्च ।

**Printed by Messrs. R. Venkateshwar & Co., at Ananda Press, Madras,  
and published on behalf of the Government of His Highness the  
Maharaja Gaekwad of Baroda by Binoytosh Bhattacharyya,  
Director, Oriental Institute, Baroda**

---

**Price Rupees Five.**

स्त्री'परिदेवितबहुलो निर्वेदितभाषितश्चैव' ॥ ९५

'नानाव्याकुलचेष्टः' सात्त्वत्यारभटिकैशिकीहीनः ।

'कार्यः काव्यविधिज्ञैः' सततं ह्युत्सृष्टिकाङ्क्षुस्तु ॥ ९६

यद्विव्यनायककृतं काव्यं संग्राम'बन्धवधयुक्तम्' ।

तद्भारते तु वर्षे कर्तव्यं काव्यबन्धेषु ॥ ९७

'करुमाद्भारतमिष्टं वर्षेष्वन्येषु देवविहितेषु' ।

हद्या सर्वा भूमिः शुभगन्धा काञ्चनी यस्मात्' ॥ ९८

पुरुषा यस्मिन् परिदेवितं दैवोपालम्भात्मनिन्दारूपमनुशोचनं यत् । निर्वेदितानि  
येषु श्रुतेषु निर्वेदो जायते तादृशि भाषितानि यत् । व्याकुला चेष्टा भूमिनिपात-  
विवर्तितान्याः । सात्त्वत्यारभटिकैशिकीहीन इति समाहारद्वन्द्वगर्भद्वन्द्वान्तर-  
गर्भस्तृतीयासमासः । उत्क्रमणीया सृष्टिर्जावितं प्राणा यासां ता उत्सृष्टिकाः शोच-  
न्त्यः स्त्रियस्ताभिराङ्कित इति तथोक्तः । वृत्तिभिरुत्सृष्टत्वा (दित्य)न्ये तदा द्वित्वं  
च लित्वमुद्देशस्यैकदेशेन । अयमङ्क इति निर्दिष्टो वृत्तानुरोधत् । इह च करुणरस-  
वाहुल्याद् देवदेवैर्वियोगः रौद्रवीभत्सभयानकसंवन्यो दिव्ययोगे भवत्यपि  
न तु करुणयोगः । नन्वेवं देवानां युद्धान्यप्यनुचितमित्याशङ्क्य प्रसङ्गात्समव-  
कारादौ देशविशेषोपयोगं दर्शयति दिव्यनायककृतमिति । तेषां भारतवर्षा-  
वतीर्णानां युद्धादिकं प्रदर्शयेदित्यर्थः । अत्र राज्ञः पृच्छति कस्याद्भारत  
मिष्टमिति । अत्र प्रयोगे प्रतिवक्ति वर्षेष्वन्येष्विति देशत्वेन भोगभूमित्वेन  
विहितेष्वपीत्यर्थः । उपवनं गत्वा क्रीडा जलक्रीडादिकाः विहरणमुपवन एव  
सञ्चरणं नार्या सह रतिः संभोगः प्रमोदो दिव्यपानादिकृतम् । नन्वेव-  
मिलानवृत्तकुरुभृतिषु वर्षेषु मा तेषां देवानां वृत्तं व्याख्यायि तथापि स्वनि-

1 न - परिदेवन 2 द - वाक्यभाषश्च 3 भ - नाति 4 द - नातिव्यायत 4 भ-  
विवर्जितो वृत्तिभिर्विधातव्यः । सात्त्वत्यारभटिकैशिकीभिरुत्सृष्टिकाङ्क्षुस्तु । 5 ड - कर्त-  
व्योऽभ्युदयान्तस्तज्ज्ञैः 6 न - सर्वं च 7 ड फ - युद्ध (?) 8 द - तत्त्वम् 9 ड -  
तस्मात् 10 प - नित्यकालं हि (फ - काष्ठ हि) न - नित्यकालसुखम् 11 भ - तत्र  
प - हेमरत्नमयी ड - चैव ।

3 (a) प्रयोजनवशाच्चैव स्थानान्यन्यानि योजयेत् (XXV-47.)

(b) अन्यानप्याचरेद्बुध.

Matanga bases his *madhupas* or foot-poses upon the above sanction \*

4. एष पादाहते कार्यो नानाम्रमरकेषु च (IX-277)

The word 'bhramarakeshu cha' is said to sanction all bhramaris †

5 आयतं चावहित्यं च अश्वक्रान्तमथापि च

Here अथापि च sanctions extra five āsanās—gatāgata, valita, motita, vimvātita and pounata

6 एभ्योऽन्ये बहवो भेदा लोकाभिनयसंश्रयाः ।

ते च लोकस्वभावेन प्रयोक्तव्याः प्रयोक्तृभिः ॥ (VIII-39)

This verse leaves room for various movements of head, but only eleven in addition were enumerated by others as,

Samam, Nauājitam, Unnatam, Tūyañnatonnatam, Skandhānatam, Āīātīkam, Pārśvābhīmukham, Uddhutam, Sakampapāvāhitam, Sakampadhutam, Pārśvākampitam

In reality these are the combinations of the fourteen kinds given by Bharata

7. पूर्वरङ्गविधाने तु कुर्याद्वै चोक्षपाडवम् ।

मुखे तु मध्यमग्रामः षड्जः प्रतिमुखं भवेत् ॥

साधारितं तथा गर्भे विमर्शे चैव पञ्चमम् ।

कैशिकं च तथा कार्यं गानं निर्वहणे बुधैः ॥ (XXXII-435.)

The ślokas recognise what are called śuddha rāgas 5 or 7 as the interpretation of different readings depends. But Matanga quotes Bharata's text as —

\* Knowledge of Deśi-sthānas is deemed essential even in Nāṭya and Vema says —

अङ्गभावेन नाट्येऽपि देशीस्थानानि योजयेत् ।

यतो "लोकानुसारेण नाट्य"मित्यभिधीयते ॥

ज्ञेया देश्यपि शास्त्रीयविहिताशयवेदिभिः ।

यत्कोहलमतङ्गाद्यैर्लक्षिता च प्रयोजिता ॥

† Bhramaris are poses of the body as a whole and were originally seven but later on became sixteen

## शुद्धिपत्रिका.

पत्राङ्कः	पङ्क्तिः	अशुद्धम्	शुद्धम्
7	१३	समन्यथा	समन्मथा
11	४	तिर्यङ्	तिर्यङ्
11	१३	फुल्लेनत्रा	फुल्लनेत्रा
15	७	यत्	यत्
15	१४	सम्	समम्
16	१५	भ्रुवोः	भ्रुवोः
20	१४	दूर	दूर
22	१४	शाखाङ्गा	शाखाङ्गो
29	४	गव	गवै
30	४	चा	चाङ्गु
30	१४	धमा	धर्मा
34	१०	मध्यु	मध्य
44	१८	गच्छन्ती	गच्छन्ती
50	११	मद्	माङ्गु
53	९	वेलव	पेलव
55	४	ष्ट	ङुष्ट
57	३	खिन्न	खेद
72	८	भुजोस	भुजांस
73	१३	प्रामाण	प्रमाण
82	११	चतुषु	चतुर्षु
91	४	उत्क्षि	उत्क्षि
108	४	वैष्णव	वैष्णवं
108	३	सौष्टव	सौष्टव
116	९	द्योगा	द्योगा
117	७	चरी	चारी
123	११	बन्धे	विद्धे
128	७	स्कृताति	स्कृतानि
130	२	चायां	भ्रुवायां
131	१९	११०	११



मुखे तु मध्यमग्रामः षड्जः प्रतिमुखे भवेत् ।  
 गर्भे साधारितश्चैव अवमर्शे तु पञ्चमः ॥  
 संहारे कैशिकः प्रोक्तः पूर्वरङ्गे तु पाडवः ।  
 चित्रस्याष्टादशाङ्गस्य त्वन्ते कैशिकमध्यमः ॥

Thus it can be seen that Bharata's treatment of the subject is comprehensive even in the auxiliary subjects of saṅgīta and nītya.

Abhinavagupta under the sublime teachings of his master, Bhatta Tota, has fixed the limits of Nāṭya and rejected such matter as strictly belongs to the province of music and dancing arts. He criticises his previous commentators in the light of his own theory whenever they had overstepped the boundaries of nāṭya and fallen into the allied grounds. His conception of nāṭya is very liberal and aesthetic, but it rejects all musical dramas, for Bharata in his opinion has recognised only ten kinds of dramatic compositions. In accordance with his theory such passages which were said to possess wider significance to include graces and flourishes in gīta and nrtya by authors like Matanga and earlier commentators, are explained by Abhinava to apply only to Nāṭya. Thus his text slightly differs from that of the others which he points out or criticises. It is the difference in interpretation that gave rise to various recensions. Variants in the text are also created by various other causes, viz., wrong deciphering, scholars filling up the omissions if letters are lost, scholars correcting the scribal errors, etc. Though every copy of Bharata's text abounds in errors of this description, interpretative differences alone constitute the difference in recension. Besides the two above influences the readers or commentators have added a number of ślokas from Kohala and other writers wherever they are explanatory to Bharata's cryptic and terse expression. Such additions are plenty in the Tālādhyāya (Ch. 31) \* and Avanaddha (Ch. 34)

### RECENSIONS

In the Introduction to the first volume we have given in advance our own theories about various recensions from all the

\* Vide *infra*

available materials. It may be understood that they are at best only theories. But we see no reason to abandon them even after obtaining a few more copies of the text recently. The following few hints regarding the recensions may be of some use to the scholars who carry on research in the science of Nāṭya. There are two main recensions with greater difference purely on exegetic principles. The older recension, so called because the older commentators have used it, was followed by Udbhata and Lollata. The later recension seems to have been adopted by Śāṅkuka, Kūṭidhara and was actually used by Abhinavagupta. Undoubtedly, the merit decides the question in favour of the later version. For Abhinavagupta's sole aim is to make the work of Bharata completely based upon the principle of rasa, while Nandin and Kohala have imported greater conventions from gīta and nrtya into nāṭya i. e., in ordinary parlance they have made the science of stage rather unnatural or more conventional. Both of these recensions have on the other hand longer and shorter versions. Udbhata seems to have followed a shorter version while Lollata appears to have used the longer of the older recension. Similarly Kūṭidhara appears to have followed the longest of the later recension while Ghāṅṭaka seems to have used the shortest. These are only tentative theories based upon certain remarks made in the Abhinavabhāratī, other commentaries and various works on sangīta and nāṭya. In giving the variants we have followed strictly even from the first volume the principle of recensions. Ou (ॐ) represents the longest of the older recension, while ta (ट) and dha (ढ) represent the shortest. Cha (च) represents Abhinavagupta's recension. While ma (म) is the longest and bha (भ) represents the shortest of the later version wherein the whole work extends over only 32 Chapters.

The following differences, only a few out of the many, may give some idea as to the extent of the recensional alterations that the text has undergone \*

---

\* Chapter and number of the slokas are according to our edition as far as published and for the unpublished portion Kāvya-mālā edition is cited

1 The first comes towards the close of the fifth Chapter in laying out dhruvas for a certain *anga* of Chutiapūvarānga which is not commented upon by Abhinava. He thinks that it was borrowed from Nandikēśvara's work. However acknowledging it as extantaneous he has given a summary of Chutiapūvarānga in Chapter XXIX. For one of the greater authorities on Nāṭya, i e, Kīrtidhara, has done so\*. Similarly he has given purport for five classes of 96 rāgas as classified by Durgā and Yāṣṭika in Chapter XXIX† and also conventional hastas given by Nandikēśvara in Chapter XXV ‡

2 Abhinava's text reads the whole of the Upāṅgābhūmaya in Chapter IX while all other versions break after the 222nd stanza of our text and put the remaining matter as Chapter X.

3 In Chapter XII verses 229 to 234 are not given in Abhinava's text while all others have given them.

4 In Chapter XV of Abhinava's text many of the metres are defined in quantities of *guru* and *laghu* while in other versions *gaṇas* or three lettered quantities are given.

5. In Chapter XVI *lakṣaṇas* thirty-six in number vary in metre and definition and the definitions of the *gaṇas* also vary in the two sets.

---

\* Abhinava says —यत्कीर्तिधरेण नन्दिकेश्वरमतमत्रागमित्वेन दर्शितं तद-  
स्वामिः साक्षान्न दृष्टं, तत्प्रत्ययात्तु लिख्यते संक्षेपतः...एवं नन्दिकेश्वरमतानुसारे-  
णायं चित्रपूर्वरङ्गविधिरिति न वद्वः ॥ (XXIX) " We have not actually wit-  
nessed that (form of pūvarānga) as shown by Kutidhara from Nandin as  
authoritative "

Matanga recognises it when he says —चित्रस्याष्टादशाङ्गस्य त्वन्ते कैशिक-  
मध्यमः । (B<sub>11</sub> page 87)

† Abhinava recognising Kaśyapa's vinīyōga of rāgas closes the 28th  
Chapter thus —“ गदतो मे इत्यनादरे षष्ठी, येन मद्रचनगोवात्र न केवलं प्रमाणम्,  
यावत्कश्यपमुनिप्रभृतिभिरपि यन्निरूपितं तदपीति शिवम् ”

‡ तस्माल्लोकप्रमाणं हि विज्ञेयमिति (XXV-130) एतान् विधीनिति सामा-  
न्याभिनयाध्यायात्प्रभृत्येतदध्यायपर्यन्तं (Chs 22 to 25) ये कर्तव्यतारूपाभिनयानां  
विधय उक्तास्तान् सम्यग्विज्ञायेति वदन् कोहलादिशास्त्रलक्ष्यप्रवाहसिद्धमपि चित्राभि-  
नयं सूचयति (XXV-130)

6 In Chapter XVII which treats of Bhāṣāvīdhāna, Sambuddhi-vidhi and Kākuvidhāna in Abhinava's text all the three subjects go in one Chapter while in others the Chapter closes after Bhāṣāvīdhī and therefore Vākya and Kāku are treated in a fresh adhyāya

7 In Chapter XVIII Vīthyangas are given in Abhinava's text under the treatment of Vīthi itself while in one of the texts, that is, in bha Ms (म) it is given under Bhāiativitti in Chap XX Abhinava reads the lāsyaṅgas in the sandhyanga chapter (Ch XIX) while all others define them under bhāṇa, in the 18th Chapter. \*

\* Ten lāsyaṅgas (fascinating poses generally of the heroine accompanied with or without song and action under strong erotic emotion) are prescribed in the bhāna. Most of the Mss give 12 instead of 10 Lāsyaṅgas strictly come under conventions (Nātyadharmi) of nātya but as they are pleasing to the audience Bharata has adopted them in the drama proper. Our bha Ms (म) does not give them and it may be inferred that the commentator who used that recension did not recognise the lāsyaṅgas on the stage as they are not found in the real world. But Abhinava has accepted them with great caution importing the most aesthetic phase of them into the delicate department of the heroine on the stage. Later on in Chapter XXXI he holds that they are more useful in various *angas* of pūrvaranga. As different scholars have differently conceived their use on the stage their definitions have also varied. Bharata defined them in Chapter XIX and gave their mode of action in conjunction with *tāla* in Ch XXXI. Thus their interpretation depends on the mutual combination of their definition and action. Definitions of one or two lāsyaṅgas as found in older and later texts are given below to estimate the genius of the commentators —

Sthitapāthya is defined thus

Abhinava's — प्राकृतं यद्वियुक्तं तु पठेदासनसंस्थिता ।

मदनानलतप्तज्ञी स्थितपाठ्यं तदुच्यते ॥

Older reading — बहुचारीसमायुक्तं पञ्चपाणिकलानुगम् ।

चञ्चपुटेन वा युक्तं स्थितपाठ्यं विधीयते ॥

In the older reading conditions of the heroine (नायिकावस्थाः) are not given and whether the pāthya is in Sanskrit or Prakrit is not noted. Bahuchāri (various actions of the feet) are not commendable in separation of lovers (*viraha*). But this reading was followed by Śāradātanaya Nānyadēva follows the interpretation given by Abhinava.

8 The Chapter XXIV of Abhinava called *striṣumsopacāra* is read by all others as *prakṛtyadhyāya* in their XXXIVth

Lāsyānga called Puspagandikā is thus defined —

Abhinava's — वृत्तानि विविधानि स्युर्गेयं गाने च संसृतम् ।

चेष्टामिश्राश्रयः पुंसां यत्र सा पुष्पगण्डिका ॥

n Ms.— वृत्तं तु विविधं यत्र गीतमातोद्यमेव च ।

स्त्रियः पुंवच्च चेष्टन्ते सा ज्ञेया पुष्पगण्डिका ॥

ड Ms — यत्र स्त्री नरवेषेण ललितं संस्कृतं पठेत् ।

सखीनां तु विनोदाय सा ज्ञेया पुष्पगण्डिका ॥

प Ms (Śankuka's reading) वृत्तानि विविधानि स्युर्गेयं चातोद्यसंश्रितम् ।

चेष्टा च विविधा पुंसां यत्र सा पुष्पगण्डिका ॥

Here Bhaṭṭa in depicting the action says “*tatrakam paurusam ślokaṁ samavṛttam prayojayet*” which means the ideas in the śloka must be manly and not soft and delicate as of a woman Abhinava accepts manly actions even in the female garb, but allows all kinds of *vṛttas*, Śankuka's reading does not differ much from it

In the second variant dance or action seems to be more prominent than *gīta* and *vādyā* Jāya and Kumbhakāna follow this reading

In the third variant she plays in a male attire to please her maids and sings in Sanskrit

As masculine action is insisted on the *nāyikā*, it may be said that *pāthya* may be in Sanskrit But scholars like Nānyadēva recommend Prakrit where he says —

गाथादिवृत्तपरिपेशलपाठ्यशुक्तं

सद्वस्तु वाद्यमाहितं किल गीयते यत् ।

भाषाविमिश्रितपदं प्रमदाभिरामं

रामा वनाश्रयवती खलु पुष्पगण्डि ॥

Vol III-65 (of our Ms)

When delicate emotions have to be depicted in its dainty airs Prakrit is most appealing to the heart rather than harsh Sanskrit whose beauty lies more in the intellectual grasp of suggestion or *dhvani*

Vemabhūpāla, a follower of Lollata's school of thought, defines the same as follows —

नारी तु नरवेषेण ललितं यत्र संस्कृतम् ।

पठेत्सखीविनोदाय सा भवेत्पुष्पगण्डिका ॥

Chapter. Even in this case the Chapter closes with the 74th verse of the Kāvya-mālā edition and the rest of the matter printed there is given in the 35th Chapter by Abhinava

9 Chapter XXVI of Abhinava called prakṛti-vikalpana is read by others in the 34th Chapter. The verses are arranged in different order in different texts

10 In Chapter XXVIII the definitions of the *jātis* are given in prose by Abhinava, while in other texts they are in the *āyāmetre*. Towards the end of the Chapter XXVIII *vinnyoga* of the 18 *jātis* in *dhinuvāgāna* is given in only one recension (५) which is probably of Kīrtidhara. Abhinava does not give it

11 In Chapter XXIX definitions vary and in Abhinava's text *ārohi* and *avarohi* alankāras are not defined while other texts do so \* Mataṅga has quoted a large extract from Bharata on

तत्र च श्लोकमेकं तु समपादसमन्वितम् ।  
 अन्योन्यान्तरितैर्नारीनरयोरभिचेष्टितम् ।  
 चतुर्भिः सन्निपातैश्च तथा चञ्चत्पुटेन च ॥  
 पादपादैश्च संयुक्तं प्रगायेन्नायिका तदा ।  
 अथास्य प्रथमं पादमभिनीय ततः परम् ॥  
 शुष्कगानं प्रयुञ्जीत तत्र वैचित्र्यसंयुतम् ।  
 नानाङ्गहारयुक्तं च वाद्यं चैव प्रयोजयेत् ॥  
 एवं सर्वेषु पादेषु कार्यं कुसुमगुम्फवत् ।  
 ततः परं च गातव्यमर्थं निर्वहणात्मकम् ॥  
 आविद्धचार्यङ्गहारेरुद्धतैरत्र शीर्षकम् ।  
 एवं चतुर्थमङ्गं तु कथिता पुष्पगण्डिका ॥

Here according to this school there is a regular climax in manly deportment till it ends in *Āviddhachāris* as against *Sukumārachāris*

\* Abhinava thus comments — निबोधतेति (XXIX-22) सा नानुपयोगात् काव्यालङ्कारवत्तेपामियत्ता । नियमेनाभिधातुमशक्यत्वाद्दर्पोपलैवच तेषां परमार्थतो व्यापनान्मया यथापि सर्वे न लक्षिताः, तथापि शास्त्रान्तरलक्ष्यमाणनिरुक्तपरस्पर-सोपायेनैतान् जानीयेतेत्यर्थः ।

Number of alankāras differs in different versions. Older recension quoted by Mataṅga has

अलङ्कारास्त्रिंशद्वेवमेते मयोदिताः ।

५ reads — अलङ्कारास्तु षट्त्रिंशद्वेवमेते मयोदिताः ।

५ reads — अलङ्काराश्चतुर्त्रिंशद्वेवमेते मयोदिताः ।

this point and his reading agrees with other versions than Abhinava's (Bīhaddeśī Cf. Verses 125-170, pp. 43 to 47).

12. In Chapter 30 one more verse is added after the first in Mss. ya (य) and ma (म) which is not found even in Abhinava's text. It was probably an interpolation by Kīrtidhara.<sup>1</sup>

13. Chapter XXXI differs both in the number of verses and in definitions in Abhinava's and other texts. For example, what is stated in a śloka in Abhinava as a rule is accompanied by explanatory verses in other versions. For instance after 299th verse of the Kāvya-mālā edition there is a lacunae of 100 verses in other texts while in Abhinava's it is only 50 †

14. In Chapter XXXII definitions and examples for twelve more dhruvās are given in other texts and they are omitted in Abhinava's ‡

† नव वंशास्तु विज्ञेयास्त्रिसानखरगोचराः ।

तेषां चैव हि वर्णानां स्थाने स्थाने त्रिकत्रयम् ॥

The verse recognises only nine kinds of flutes and not fourteen as they were then in vogue. They are (1) Manuvamśa of *tri-sthāyin*, (2) a Sadānana, b Muni and c. Vasu for *tīa-sthāyin* and (3) a Nāthendia, b Mahānanda and c Rudra for *madhyasthāyin*, and (4) Āditya and Viśvamūti for *mandrasthāyin*. The limitation into nine forms was not liked by Abhinava-gupta who always sees that Bharata-likṣana embraces endless varieties. The existence of this verse in it is vouchsafed by Nāṇyadēva who says

एवं नवैव वंशान् शुद्धान् ब्रूते त्रिकक्रमेणेह ।

भरताचार्यो वंशान् 'स्थाने स्थाने त्रिकत्रय'मिति ॥

† The difference is due to the additional matter like the various kinds of *chatuspadā* and their definitions and usage. Bharata uses the technical term *chatuspadā* with reference to pūvaranga in Chapters 4 and 5 (pages 203-229 Vol I). Its varieties strictly come under dhruvā prosody. Hence it was included in most of the copies of the text.

‡ Prabhāvati, Mālā, Sāchikā, Mālatī, Mṛgī, Surabhimukhī, Valitagatī, Ratih, Bhujagamukhī, Drutagatī, Navamālā and Vibhrama, besides Nalinī, Madhukarikā. These are but the various kinds of gāthū-vitta. Bharata has not recognised mātvārttas or gāthas in dhruvāgāna as they involve *laya-bhaṅgas* of minute distinction. *Laya-bhaṅgas* come strictly under Deśitāla though Abhinava defines the main divisions of them in Chapter 31 and points out their usage in Chapter 12.

15 Chapter XXXIII is read with Ch XXXII in all other texts while in Abhinava's it forms a separate Chapter

16 Definitions given for 18 jātis in Chapter XXXIV differ in Abhinava's text while in others they seem to be more elaborate \*

17 In Chapters XXXV and XXXVI subject-matter differs in Abhinava's and other texts

18 Abhinava's text ends with Chapter XXXVII while most of the others end in XXXVI The apparent reason for extension of the number, seems to be the introduction of the 36 *tattvas* one for each Chapter by Abhinava and the commentary of the 37th is headed by the verse indicating *anuttaram dhāma* of the Pratyabhijñā school

आकाङ्क्षाणां प्रशमनविधेः पूर्वभावावधीनां  
धाराप्राप्तस्तुतिगुरुगिरां गुह्यतत्त्वप्रतिष्ठा ।  
ऊर्ध्वादित्यः परभुवि न वा यत्समानं चकास्ति ।  
प्रौढानन्तं तदहमधुनानुत्तरं धाम वन्दे ॥

It may be added that Bharata looks upon the science of Nāṭya as an anga to vedic rites allowing all its aesthetic profundity His treatment of pūrvāṅga (Chs 4, 5, 29, 31, 32, 34 ) and of saptāgītis (Ch 31 ) amply illustrates his conception. Nandin sees an āgamic vein in nṭya, gīta and nāṭya. Abhinava maintains in a high degree the vedic and aesthetic aspects of

\* For example the definition of Vañcītika or Ūrdhvakostha is given thus —

करणैर्वहुमिश्रित्रैः सर्वसृदङ्गप्रहारसंयुक्ता ।  
स्वभावाविकोत्तमगतौ वञ्चितिका सा तु विज्ञेया ॥ Abhinava  
धां धां द्रां द्रां प्राया वीराङ्गतरौद्रभावसंयुक्ता ।  
जातिर्वितस्तिमार्गा सा विज्ञेयोर्ध्वकोष्टेति ॥ Nepal ms  
ऊर्ध्वद्विदक्षिणमुखोत्क्षिप्तप्रहता वितस्तिमार्गा च ।  
अङ्गोर्ध्वकप्रवृत्ता दक्षिणवामप्रवृत्ता च ॥  
प्रायेणान्तमार्गा वितस्तिमार्गाश्रया तु दिव्यानाम् ।  
अधिधृङ्धृङ्धृङ्प्राया जातिरियं हूर्ध्वकोष्टा स्यात् ॥

Older recension



nāṭya viewing it from a psychological perspective, while others mix them up to produce only the pictorial effect \*

\* Even in the commentary Abhinava is strictly scrupulous in offering additional explanations from the practical side to many of the definitions of Bharata which do not place a practitioner in possession of all details required. The sage-like commentator draws his extra material from vārtikas and not from the current practice of his day For it is possible that time may bring upon alterations though imperceptibly in certain movements Bharata's pūrvaranga bestows upon the audience both dr̥ṣṭa and adr̥ṣṭa phala (pleasure and religious merit). In the latter case injunction (vidhi) should be strictly followed. This applies to *kaṇanas* and *angahāras* which find prominent place in the various *angas* of pūrvaranga The following passages from Vārtika may illustrate the fact that the venerable commentator always adheres to great authorities —

Introduction to *angahāras* begins thus in Vārtika and Abhinava's remarks on the same may be compared (Vide Vol I pages 91 to 93)

पूर्वरङ्गे प्रयोक्तव्यान् दृष्टादृष्टफलानपि ।  
 अङ्गहारान् प्रवक्ष्यामि नामतो लक्ष्मतस्तथा ॥  
 तत्र देशान्तरेऽङ्गानामुचिते प्रापणस्य तु ।  
 यः प्रकारो भवेत्सोऽयमङ्गहारः प्रकीर्तितः ॥  
 यद्वा हरस्यायमिति प्रयोगो हार उच्यते ।  
 अङ्गैर्निर्वर्तनीयोऽसौ चरितत्वान्महेशितुः ॥  
 अङ्गहार इति प्रोक्तो भारतीयार्थवेदिभिः ।  
 करणक्रमपर्यायोऽथवाभ्यासोऽत्र लक्षणम् ॥  
 भविष्यत्यङ्गहारस्य किं तु कार्येषु यानि च ।  
 अङ्गहारप्रयोगेषु करणानि भवन्ति हि ॥  
 तद्गोचरे तु सञ्चारे करणात्करणान्तरे ।  
 संहिताकार्यसहितो हस्तपादादिकस्य यः ॥  
 प्रयोगोऽङ्गस्य सोऽप्यत्र करणीयः प्रयोक्तृभिः ।  
 अतोऽनुक्तः स युक्तस्य तत्राप्युद्देन कल्प्यताम् ॥  
 अथोच्यतेऽङ्गहारानामेषां सामान्यलक्षणम् ।  
 . . . . . करणे नृत्तमातृका ॥  
 सा ह्यङ्गहारकरणं . . . . . ।  
 विनिवृत्ताभिमानोऽस्ति विना करणयोर्द्वयोः ॥

A few of the major differences that involve difference in interpretation are given above There are numberless minor

अतःपरं प्रयोगेण नृत्यतीत्यभिमानतः ।  
 द्वाभ्यां वा तिसृभिर्वा हि यद्वा चतसृभिस्तथा ॥  
 न्यूनाभिरधिकाभिर्वा मातृकानिर्णयस्त्रिभिः ।  
 अङ्गहारास्ततो नृत्तमातृका लक्षणेन च ॥  
 अङ्गहारस्य सामान्यलक्षणेन तथैव च ।  
 करणे द्वे तूहिताङ्गहारान्तमुचितं ध्रुवम् ॥  
 पिण्डीबन्धस्योपयोगि प्रयोज्यत्वेन मन्यताम् ।  
 करणानां तु विज्ञेयस्त्रितयं कलापकम् ॥  
 खण्डकोऽथ चतुष्केन सङ्घातः पञ्चकेन च ।  
 इदानीमङ्गहाराणामुद्देशः परिकीर्तितः ॥

The following Vārtika on sthūbhasta (first angahāra) may be compared with our commentator's observations on the same (Vol I page 140)

इत्थेवं करणप्रामः सम्यग्योजनया कृतः ।  
 निर्वर्तयत्यङ्गहारं स्थिरहस्तसमाह्वयम् ॥

अत्र दश करणानि ।

अत्रैतदेतत्करणमङ्गस्यात्रोटनेन तु ।  
 जिघृक्षितमिति ह्यक्षणां तथा करणगामिनाम् ।  
 हस्ताङ्गथादिसंश्रितानामुचितत्वयुजां भवेत् ॥  
 योजना यद्वर्तनानां चारीणामत एव च ।  
 अविच्छिन्नद्रुततरा प्रचन्धालातचक्रवत् ॥  
 एकमुद्धयनुसंहार्या स्थिरहस्तो भवेदथ ।  
 एवं सर्वेषु मन्तव्यमङ्गहारेषु सूरिभिः ॥  
 आहुरन्ये समाधेरप्यमुं भगवतः प्रियम् ।  
 सर्वेष्वत्राङ्गहारेषु प्राधान्ये करणे गुणे ॥  
 पक्षयित्वा विशिष्टानि चतुर्दिक्षु प्रयुज्य च ।  
 पूरयेत्स्वमुखं ताभ्यामन्ताभ्यामिति मन्यताम् ॥  
 एषां प्रयोगः प्राधान्याद्दृष्टफल एव हि ।  
 प्रयोगविषयो गीतवर्धमानादिकस्य च ॥  
 तत्तद्वाक्यार्थविधुरो विप्ररूपानुसारतः ।  
 तेषां युद्धनियुद्धादौ न कदाचित्प्रयोज्यता ॥

differences in each chapter that interpret the text differently.

(a) Talapusaputa is thus defined in Vārtika —

नृत्तारभ्मे तु सर्वत्र तलहस्तद्वयं तथा ।  
 स्थानकं समपादाख्यं प्राचुर्येण प्रयोजयेत् ॥  
 तेन तत्प्रथमं कृत्वा समपादं लताकरौ ।  
 दक्षिणाङ्गौ निष्क्रमिते चार्याभ्यर्धिकसंज्ञया ॥  
 तलसञ्चररूपे च कृते तत्काल एव च ।  
 व्यावर्तितेन पार्श्वे तु समानीतेन दक्षिणे ॥  
 परिवृत्तवशात्सम्यगानीतेन च हस्तयोः ।  
 द्वयेन वामपार्श्वे तु सौष्टवेन नते सति ॥  
 वाम एव स्तनक्षेत्रे कार्यः पुष्पपुटः करः ।  
 तलसञ्चरपादेन योगात्पुष्पपुटेन च ॥  
 तलपुष्पपुटं नाम्ना प्रथमं करणं भवेत् ।  
 करणेष्वेवमन्येषु मन्तव्या नामवासना ॥  
 यदा तु चतुरश्राङ्गं विधाय करणं त्विदम् ।  
 प्रयुज्यते तदा स्वे स्वे पार्श्वे च करयोर्द्वयोः ॥  
 आवेष्टितक्रियां कृत्वा परिवेष्टितकर्मणा ।  
 करणीयः पुष्पपुटहस्तबन्धः प्रयोक्तृभिः ॥

*cf.* Abhinava's commentary on Talapusaputa Vol I. page 97.

(b) Nittahasta called Talamukhan is thus defined in Vārtika —

यौ पूर्वं चतुरश्रौ तु ततो व्यावृत्तकर्मणा ।  
 उद्वृत्तक्रियया चैव हंसपक्षकरावपि ॥  
 स्वस्वपार्श्वगतौ व्यश्रौ तलेनान्योन्यसंमुखौ ।  
 तदा तलमुखौ प्रोक्तौ यदा तलमुखौ करौ ॥

*Of.* Abhinavabhāratī Vol II page 71

(c) Three chāris (Dolāpādā, Ākshiptā, Āviddhā) are thus treated in Vārtika —

(1) कुञ्चितांघ्रिं यदोत्क्षिप्य कर्णान्तं निजपार्श्वतः ।  
 पार्श्वद्वितीयं तस्माच्च डोलावत्पार्श्वमात्मनः ॥  
 नीत्वा तं तु निजे पार्श्वे पातयेत्पार्ष्णिना तदा ।  
 डोलापादाभवेच्चारी

They are too numerous to mention A few are given below to show the kind

1 In defining *nishadha* hasta Abhinava reads —

मुकुलं तु यदा हस्त कपित्थः परिवेष्टयेत् ।  
स मन्तव्यस्तदा हस्तो निपथो नाम नामतः ॥ (IX-141)

But older definition is —

गृहीत्वा वामहस्तेन कूर्पराभ्यन्तरे मुजम् ।  
दक्षिणं चापि वामस्य कूर्पराभ्यन्तरे न्यसेत् ।  
स चापि दक्षिणो हस्तः सम्यङ्मुद्राधिकृतो भवेत् ।  
इत्येष निपथो हस्तः (IX-145)

Kūtidhara reads —

शिखरस्तु यदा हस्तो मृगशीर्षेण पीडितः ।  
निपथो नाम विज्ञेयः स भयार्ते विधीयते ॥

The fourth variant is —

ज्ञेयो वै निपथो नाम हंसपक्षौ पराङ्मुखौ ।  
जालवातायनादीनां प्रयोक्तव्यो ऽभिघट्टने ॥

Of these, Abhinava's is evidently based upon *mudrās* in āgamas But it is not, at any rate, the product of his own imagination, for the same definition is given in Viṣṇudharmōtara also That work is at least older than Abhinava. The definition given by Abhinava for *Nisadha* was given by Kūtidhara

(2) कुञ्चिताङ्घ्रिं यदा पुरः ॥

समुत्क्षिप्य च तालान्खीनर्धमण्डलवत्पुनः ।  
नीत्वा पार्श्वान्तरं जङ्घाखस्तिकेन निपातयेत् ॥  
पाण्य्या भूमौ तदाक्षिसा

(3) यदा विश्लेषवत्तया ।

कृत्वा जङ्घाखस्तिकं तु कुञ्चितश्चरणोऽग्रतः ॥  
प्रसारिताञ्चिताविद्ध सन्पार्श्वे स्वे निपात्यते ।  
पाण्य्या पाण्यन्तरक्षेत्रे तदाविद्धाह्वया भवेत् ॥

for *Vardhamāna hasta* Abhinava did not admit *karavartanās* for *Nāṭya* and he always tries to construe only a few fine *vartanās* or hand-poses into definitions given by Bharata. But *Kīrtidhara* has recognised *vartanās* separately from *hastas* and he adopted the older definition

2 In assigning the propriety of *vṛttis* among *rasas* the following text is adopted by Abhinava—

हास्यशृङ्गारबहुला कैशिकी परिचक्षिता ।  
सात्त्वती चापि विज्ञेया वीरान्द्रुतसमाश्रया ।  
रौद्रे भयानके चैव विज्ञेयारभटी धुधैः ।  
वीभत्से करुणे चैव भारती संप्रकीर्णिता ॥

Various other readings are —

न—शृङ्गारहास्यकरुणैर्वृत्तिः स्यात्कैशिकी रसैः ।

सात्त्वती चापि विज्ञेया वीरान्द्रुतशमाश्रया ॥

ड—शृङ्गारे चैव हास्ये च वृत्तिः स्यात्कैशिकीति सा ।

सात्त्वती नाम सा ज्ञेया वीररौद्रान्द्रुताश्रया ।

भयानके च वीभत्से रौद्रे चारभटी भवेत् ।

भारती चापि विज्ञेया करुणाद्भुतरूपयोः ॥

भ—हास्यशृङ्गारकरुणैर्वृत्तिः स्यात्कैशिकी रसैः ।

सात्त्वती चापि विज्ञेया वीररौद्रान्द्रुताश्रया ॥

भयानके सबीभत्से रौद्रे चारभटी भवेत् ।

भारती चापि विज्ञेया वीरहास्याद्भुताश्रया ॥

*Viṣṇudharmōttara* has.—

वाक्प्रधाना तु भारती ।

तथा वीररसप्राया विज्ञेया सात्त्वती नृप ॥

तथा रौद्रप्रचारा च भवत्यारभटी सदा ।

शृङ्गारहास्यबहुला तथा भवति कैशिकी ॥

Of these Abhinava gives the best reading. It is partly supported by the text of *Viṣṇudharmōttara*. Most of the later writers on *Alaṅkāra* have adopted his reading, but the second variant (न) has the support of *Kohala* which was copied by

Vidyānātha. This difference in interpretation has led to some divergence of opinions about the *vṛtti* to be employed in *utsrṣṭikāṅka* where Udbhata recognises three, i.e., *nyāyavṛtti* (*vṛtti* of action), *anyāya-vṛtti* (*vṛtti* of no action like *Bhāratī*) and *phala-vṛtti*. *Nyāya-vṛtti* according to Kohala's reading must be *Kaṣikī*. Lollata does not recognise *phala-vṛtti* and another commentator probably Śankuka holds that *Sāttvatī* alone is the *vṛtti* in *Utsrṣṭikāṅka*. This difference is due to the reading in the definition of *Sāttvatī* where the word *śamāśraya* (शमाश्रया) takes *śāntarasa* into consideration according to Kohala. Abhinava holds only *Bhāratī* in *Utsrṣṭikāṅka*. Udbhata's fifth *vṛtti* was not recognised by any standard writer, and the theory that five *vṛttis* originally emanated from the five faces of Siva was also discarded by Śankuka.

3 In the *Samavakāra-laksana* Udbhata reads

उष्णिग्गायत्री वा यानि तथान्यानि बन्धकुटिलानि ।  
वृत्तानि समवकारे कविभिर्नैव प्रयोज्यानि ॥

But Abhinava has—

उष्णिग्गायत्र्याद्यान्यन्यानि च यानि बन्धकुटिलानि ।  
वृत्तानि समवकारे कविभिस्तानि प्रयोज्यानि ॥

Here Udbhata's reading fits in for *dharma* and *kūma śrngāta* while Abhinava's is justified by the prompt action in *sambhrama* owing to *vihava* and *kapata* which are *sandhyaṅgas* in a *Samavakāra*.

4 The first śloka according to Abhinava in Chapter XXIX

19 —

षड्जोदीच्यवती चैव षड्जमभ्या तथैव च ।  
मध्यपञ्चमवाहुल्यात्कार्यं शृङ्गारहास्ययोः ।

The reading of the older set is *ṣaḍja pañcama*. Abhinava's reading is consistent with Bharata's statements in Chapters 17 and 29

हास्यशृङ्गारयोः कार्यौ स्वरौ मध्यमपञ्चमौ । (XVII-103)

मध्यपञ्चमभूयिष्ठं गानं शृङ्गारहास्ययोः (XXIX-12)

But the reading sadja pañcama was adopted by Nānyadēva.

कचिदपवादं कचिदनुवादमाह—“पडोदीच्यवती ।

पद्मपञ्चमवाहुल्यात्कार्ये शृङ्गारहासयोः” ।

Thus Abhinava's recension appears to be an improvement upon the older texts.

Of the available texts Abhinava's recension is found in two copies in the Bhandarkar's Institute which served as the originals for the Kāvya-mālā edition. Both the copies in the Bikani Maharaja's Library fully agree with the two copies of Poona referred to above. Our Ca (च) manuscript obtained from Ujjain was the original copy for the above four texts. Our Ya (य) Ms completely agrees with Ca (च) from Chapters 24-34. Our Ms Ya (य) corresponds mostly with Abhinava's recension, mostly because whenever the commentator points out with some regard a variant in reading, that is found in this copy. Similarly is the case with our Pa (प) Ms in which variants were already noted. The complete Mss in Tanjore Palace Library and the complete copy of the Mysore Library agree together which are designated as (ज and झ) in our edition. This recension belongs to older type but towards the end of the work it agrees with Abhinava's adoption. The copies in the Adyar Library and the Madras Government Oriental Mss Library all represent most accurately the older recension, i e, that followed by Udbhata and Lollata. Of this type our (ढ) Ms. which represents 16 Mss of that type is the most perfect and faultless and our (ट and ठ) Mss give a shorter version even in the older recension.

The Benares edition recently published is based upon the imperfect copy of the shorter version of the older recension. Nepal Durbar copy agrees in some respects with our da (द) text but towards the end of the work it occasionally agrees with Abhinava's recension. It surely belongs to the older recension. Our da (द) Ms was from Almora which as far as it is available agrees with the Nepal Ms.

Our variants are arranged according to possible differences in the interpretation of Bharata's work. In spite of the excel-

lence of Abhinava's recension others do not appear to be altogether negligible. Wherever Abhinava has not commented upon large fragments we have given all the possible variants and added our own glossary. Our chief object in issuing the work is to make the sage's work appear in every view-angle and to afford all facilities to readers of it. Hence for the portions (*e g*, Chapters 7 and 8) where the Abhinavabhāratī is not available even after our best efforts we propose to give a glossary. Nothing in our *Tīkā* is drawn from our own imagination but every idea is taken from some older work on the subject.

In the introductory volume the question of the recension will be dealt with at length when the merit of the various commentaries is discussed. Illustrations on the Abhinaya chapters will be given at the end of the *Citābhinaya* (Ch XXV) or in the supplementary Chapter on *āṅgikābhinaya* where the definitions with explanation will be furnished for *kalāsas*, *vartanās*, *cālakas*, *bhramarīs*, *pādamaṅgīs*, *pādapātas*, *deśī-cāṅgīs*, *deśī-paddhatis*, *deśī-lāsyāṅgas*, etc. A large fragment of *Vāṭika* on *angahāras* of about 2,000 granthas recently acquired will be published as an appendix. Readers of this work are requested to intimate to us the existence of any copies of the text and of any of the commentaries. Any recension, even in fragments, is welcome to us. It is to the most generous Nambūdrius of Malabar that we are deeply indebted whose help will be duly acknowledged in the introduction proper and without it this work would never have appeared in print. The present Maharaja of Travancore has been very kind to supply us copies of *Nāṭya Sāstra* which agree with our *bha* (३) recension and our sincere thanks are due to His Highness and his Palace *Sarvādhikāyakkāi*. Dr Nalla Perumall Pillai Avl, B A. Recently Dr Sylvain Levi the great Oriental Scholar of Paris lent his own copy of the text of the Nepal Maharajah's Ms, and for this our grateful thanks are due to the learned Doctor.

MADRAS,

16th January 1934

M RAMAKRISHNA KAVI.





श्रीः

# विषयसूचिका

अष्टमेऽध्याये—अङ्गाभिनयः

विषयः	पत्रसङ्ख्या	श्लोकसङ्ख्या
ऋषाणामभिनयविधक्रमभेदान्प्रति प्रश्नः	1	1
✓ अभिनयशब्दनिरुक्तिः	”	6
✓ अभिनयस्य चातुर्विध्यम्	2	9
✓ आङ्गिकस्य त्रैविध्यम्	3	12
✓ नाट्ये षडङ्गानि	”	13
✓ उपाङ्गानि	”	14
✓ अभिनयवस्तूनि	”	15
शाखादिभेदत्रयम्	”	16
शिरोऽभिनयस्य त्रयोदश भेदाः	”	17
आकम्पितकम्पितयोरुल्लक्षणम्	4	21
आकम्पितस्य विनियोगः	”	22
कम्पितस्य विनियोगः	”	23
धृतविधृतलक्षणे	”	24
धृतस्य विनियोगः	”	25
विधृतस्य विनियोगः	”	26
परिवाहिताधृतलक्षणे	”	27
परिवाहितविनियोगः	5	28
आधृतस्य विनियोगः	”	29
अवधृतलक्षणविनियोगौ	”	30
अञ्चितस्य	”	31
निहञ्चितस्य	”	32
परानुत्तस्य	6	34
उत्क्षिप्तस्य	”	35
अधोगतस्य	”	36
लोलितस्य	”	37
प्राकृतस्य	”	38

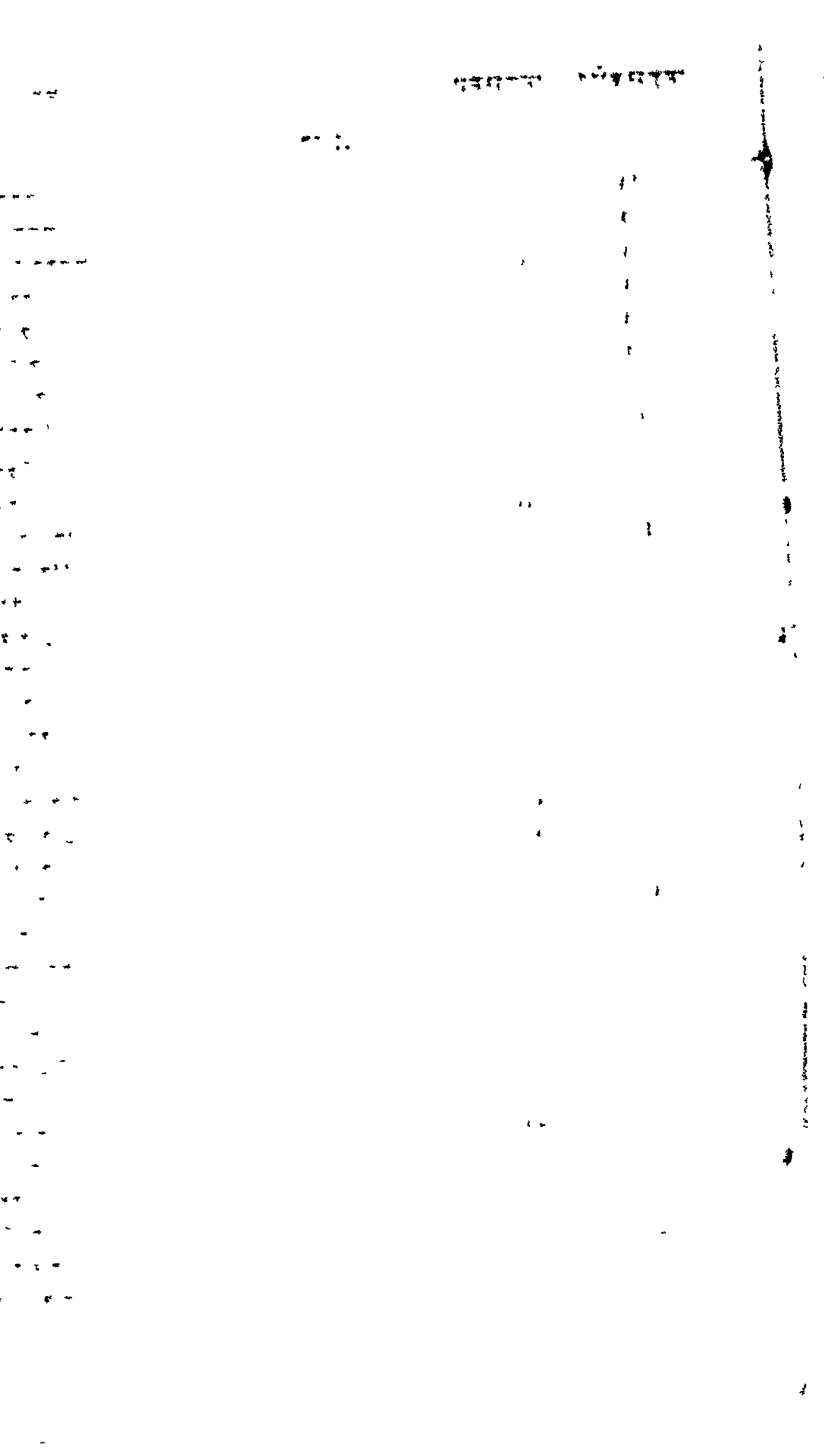

## विषयः

पत्रसङ्ख्या. श्लोकसङ्ख्या.

विभ्रान्ता	”	77
विप्लुता	”	78
आकैकरा	12	79
विकोशा	”	80
त्रस्ता	”	81
मदिरा	”	82
मध्यमदा	”	83
अधममददृष्टिः	”	84
शून्यादिद्विष्टित्रयविनियोगः	13	87
श्रान्ता, ललिता, ग्लाना	”	88
शङ्का, विषादिनी, मुकुला	”	89
कुञ्चिता, अभितसा-तासां विनियोगः	”	90
जिह्वा, वितर्किता, ललिता	”	91
अर्थमुकुला, विभ्रान्ता	”	92
विप्लुताकैकरा	”	93
विकोशा, त्रस्ता, मदिरा	”	94
ताराकर्माणि नव	14	96
भ्रमणम्	”	98
चलनम्, पातनम्, चलनम्, प्रवेशश्च	”	99
विवर्तनम्, समुद्धृतम्, निष्क्रामः, प्राकृतम्	”	100
वीररौद्रभयानककर्माणि	”	102
हास्यबीभत्सयोः करुणे चाद्भुते च ताराकर्म	”	103
शृङ्गारे ताराकर्म	15	104
दर्शनस्याष्टौ प्रकाराः	”	105
समं साचीकृतं च	”	107
अनुवृत्तं, आलोकितम्	”	108
विलोकितं, प्रलोकितं, उल्लोकितं, अवलोकितम्	”	109

## पुटकर्म

पुटकर्मभेदाः—नव	”	111
उन्मेषः, निमेषः, प्रसृतम्	”	112
कुञ्चितं, समं, विवर्तितं, स्फुरितम्	16	113
पिहितं, वितालितम्	”	114
तेषां रसभावेषु विनियोगः	”	115
सप्तविधभ्रुकर्माणि	”	119

१  
 २  
 ३  
 ४  
 ५  
 ६  
 ७  
 ८  
 ९  
 १०  
 ११  
 १२  
 १३  
 १४  
 १५  
 १६  
 १७  
 १८  
 १९  
 २०  
 २१  
 २२  
 २३  
 २४  
 २५  
 २६  
 २७  
 २८  
 २९  
 ३०  
 ३१  
 ३२  
 ३३  
 ३४  
 ३५  
 ३६  
 ३७  
 ३८  
 ३९  
 ४०  
 ४१  
 ४२  
 ४३  
 ४४  
 ४५  
 ४६  
 ४७  
 ४८  
 ४९  
 ५०  
 ५१  
 ५२  
 ५३  
 ५४  
 ५५  
 ५६  
 ५७  
 ५८  
 ५९  
 ६०  
 ६१  
 ६२  
 ६३  
 ६४  
 ६५  
 ६६  
 ६७  
 ६८  
 ६९  
 ७०  
 ७१  
 ७२  
 ७३  
 ७४  
 ७५  
 ७६  
 ७७  
 ७८  
 ७९  
 ८०  
 ८१  
 ८२  
 ८३  
 ८४  
 ८५  
 ८६  
 ८७  
 ८८  
 ८९  
 ९०  
 ९१  
 ९२  
 ९३  
 ९४  
 ९५  
 ९६  
 ९७  
 ९८  
 ९९  
 १००

१  
 २  
 ३  
 ४  
 ५  
 ६  
 ७  
 ८  
 ९  
 १०  
 ११  
 १२  
 १३  
 १४  
 १५  
 १६  
 १७  
 १८  
 १९  
 २०  
 २१  
 २२  
 २३  
 २४  
 २५  
 २६  
 २७  
 २८  
 २९  
 ३०  
 ३१  
 ३२  
 ३३  
 ३४  
 ३५  
 ३६  
 ३७  
 ३८  
 ३९  
 ४०  
 ४१  
 ४२  
 ४३  
 ४४  
 ४५  
 ४६  
 ४७  
 ४८  
 ४९  
 ५०  
 ५१  
 ५२  
 ५३  
 ५४  
 ५५  
 ५६  
 ५७  
 ५८  
 ५९  
 ६०  
 ६१  
 ६२  
 ६३  
 ६४  
 ६५  
 ६६  
 ६७  
 ६८  
 ६९  
 ७०  
 ७१  
 ७२  
 ७३  
 ७४  
 ७५  
 ७६  
 ७७  
 ७८  
 ७९  
 ८०  
 ८१  
 ८२  
 ८३  
 ८४  
 ८५  
 ८६  
 ८७  
 ८८  
 ८९  
 ९०  
 ९१  
 ९२  
 ९३  
 ९४  
 ९५  
 ९६  
 ९७  
 ९८  
 ९९  
 १००

१  
 २  
 ३  
 ४  
 ५  
 ६  
 ७  
 ८  
 ९  
 १०  
 ११  
 १२  
 १३  
 १४  
 १५  
 १६  
 १७  
 १८  
 १९  
 २०  
 २१  
 २२  
 २३  
 २४  
 २५  
 २६  
 २७  
 २८  
 २९  
 ३०  
 ३१  
 ३२  
 ३३  
 ३४  
 ३५  
 ३६  
 ३७  
 ३८  
 ३९  
 ४०  
 ४१  
 ४२  
 ४३  
 ४४  
 ४५  
 ४६  
 ४७  
 ४८  
 ४९  
 ५०  
 ५१  
 ५२  
 ५३  
 ५४  
 ५५  
 ५६  
 ५७  
 ५८  
 ५९  
 ६०  
 ६१  
 ६२  
 ६३  
 ६४  
 ६५  
 ६६  
 ६७  
 ६८  
 ६९  
 ७०  
 ७१  
 ७२  
 ७३  
 ७४  
 ७५  
 ७६  
 ७७  
 ७८  
 ७९  
 ८०  
 ८१  
 ८२  
 ८३  
 ८४  
 ८५  
 ८६  
 ८७  
 ८८  
 ८९  
 ९०  
 ९१  
 ९२  
 ९३  
 ९४  
 ९५  
 ९६  
 ९७  
 ९८  
 ९९  
 १००

नवमे

विषयः	पत्रसङ्ख्या	श्लोकसङ्ख्या
त्रश्रा, रेचिता	„	173
कुञ्चिता, अञ्चिता	„	174
वलिता, विवृत्ता	„	175

### नवमेऽध्याये—उपाङ्गाभिनयः.

असंयुतहस्ताः	26	4
संयुतहस्ताः	27	8
नृत्तहस्ताः	28	11
पताकहस्तलक्षणम्	29	18
तस्य विनियोगः	„	19
त्रिपताकलक्षणम्	32	28
तस्य विनियोगः	33	29
कर्तरीमुखः	34	39
तस्य विनियोगः	35	40
अर्धचन्द्रः	„	43
तस्य विनियोगः	36	44
अरालः	„	46
अरालहस्तविनियोगः	37	47
शुकतुण्डः	38	53
तस्य विनियोगः	39	54
मुष्टिः	„	55
तस्य विनियोगः	„	56
शिखरः	40	57
तस्य विनियोगः	„	58
कपित्थः	„	59
कपित्थविनियोगः	„	60
खटकामुखः	„	60
तस्य विनियोगः	„	61
सूचीमुखः	41	64
तस्य प्रयोगः	42	65
पद्मकोशः	45	80
तस्य विनियोगः	„	81
सर्पशिरा	46	84
मृगशीर्षकः	„	86
तस्य विनियोगः	47	87
काङ्गुलः	„	88

विषयः.	पत्रसङ्ख्या.	श्लोकसङ्ख्या.
तस्य विनियोगः	„	89
अलपल्लवलक्षणविनियोगौ	18	91
भ्रमरहस्तलक्षणविनियोगौ	50	101
हंसवक्रलक्षणं विनियोगश्च	51	101
हंसपक्षलक्षणविनियोगौ	„	106
संदंशलक्षणं विनियोगश्च	52	110
ऊर्णनाभस्य लक्षणविनियोगौ	51	120
ताम्रचूडस्य लक्षणविनियोगौ	55	125
ताम्रचूडलक्षणं मतान्तरे	„	122

### संयुतहस्ताः

अङ्गलेः—लक्षणविनियोगौ	56	128
कपोतस्य „	„	130
कर्कटस्य „	57	131
खस्तिकस्य „	58	136
खटकावर्धमानस्य „	„	137
उत्सङ्गस्य „	59	139
निषधस्य „	60	111
निषधलक्षणं मतान्तरे	„	143
निषधस्य कर्माणि	„	146
दोलस्य लक्षणं विनियोगश्च	61	148
पुष्पपुटस्य „	„	150
मकरस्य „	62	152
गजदन्तस्य „	„	154
अवहित्यस्य „	63	156
वर्धमानस्य „	„	158
हस्ताभिनयने विधिः	„	160
हस्तानां कर्माणि	65	165
हस्तप्रचाराः	„	169
हस्तकर्माणि समवेक्ष्या अंशाः	66	171
उत्तमादीनां हस्तकर्मसु विधिः	„	172
हस्ताभिनयवर्जनावसराः	68	176
हस्ताभिनयस्थाने वाचिकप्राधान्यम्	69	180
हस्तप्रचारे मतान्तरम्	„	181

विषयः

पत्रसङ्ख्या

श्लोकसङ्ख्या.

## नृत्तहस्ताः

चतुरश्रौ—तयोर्लक्षणम्	71	184
उद्धृत्तौ	,	185
तलमुखौ	"	186
खस्तिकौ, विप्रकीर्णौ च	72	187
अरालखटकामुखौ	"	188
मतान्तरे तयोः	"	189
आविद्धवक्रौ—तयोर्लक्षणम्	"	190
सूचीमुखौ	73	191
मतान्तरे तयोः	"	192
रोचितौ	"	193
अर्धरेचितौ	"	194
उत्तानवञ्चितौ	"	195
पल्लवौ, नितम्बौ च	"	196
केशवन्धौ	75	197
लताख्यौ	"	198
करिहस्तः, तस्य	"	199
पक्षवञ्चितकौ—तयोर्लक्षणम्	76	200
पक्षप्रद्योतकौ, गरुडपक्षौ च	"	201
दण्डपक्षौ	"	202
ऊर्ध्वमण्डलिनौ, पार्श्वमण्डलिनौ	77	203
उरोमण्डलिनौ	"	204
उरः पार्श्वर्धमण्डलौ	"	205
मुष्टिकखस्तिकौ	"	206
नलिनीपद्मकोशौ	"	207
उल्बणौ	79	208
वलितौ	"	209
नृत्तहस्तप्रयोगः	"	210
हस्तानां करणानि चत्वारि	80	213
आवेष्टितकरणम्	"	215
उद्धेष्टितम्	"	216
व्यावर्तितम्	,	217
परिवर्तितम्	81	218
करणप्रयोगस्य वर्तनाश्रयता	"	219
अङ्गुलीप्रकारैः सर्ववर्तनानां मुनिनाञ्जुग्रहः	"	220



विषयः.	पत्रसङ्ख्या.	श्लोकसङ्ख्या
उरःकर्माणि—पञ्च	82	223
आभुग्नलक्षणविनियोगौ	„	224
निर्भुग्नस्य	83	226
विनियोगो मतान्तरे	„	228
प्रकम्पितस्य लक्षणविनियोगौ	83	229
उद्धाहितस्य „	84	231
समस्य „	„	232
पार्श्वकर्माणि - पञ्च	„	234
नतपार्श्वस्य लक्षणम्	„	235
उन्नतस्य „	„	236
प्रसारितस्य, विवर्तितस्य „	„	237
अपसृतस्य „	85	238
नतादीनां विनियोगः	„	239
जठरकर्माणि—त्रीणि	„	240
तेषां लक्षणानि	„	241
मतान्तरे चत्वारि	„	243
कुटीकर्माणि—पञ्च	86	244
तेषां लक्षणानि	„	245
तेषां विनियोगः	„	248
ऊरुकर्माणि—पञ्च	„	250
तेषां लक्षणम्	87	251
तेषां विनियोगः	„	251
जङ्घाकर्माणि—पञ्च	88	257
तेषां लक्षणानि	„	258
तेषां विनियोगः	„	262
पादकर्माणि—पञ्च	89	263
उद्धाहितलक्षणविनियोगौ	„	266
समपदस्य „	„	268
त्र्यश्रपादस्य लक्षणम्	„	270
मतान्तरे—तस्यैव	90	272
अग्रतलसञ्चरस्य लक्षणं विनियोगः	„	273
अञ्चितस्य लक्षणविनियोगौ	„	275
कुञ्चितस्य „	91	278
सूर्वापादस्य „	„	280
पादजङ्घोरुकरणानां सामरस्यम्	„	281

## दशमेऽध्याये—चारीविधानम्.

विषयः.	पत्रसङ्ख्या.	श्लोकसङ्ख्या
चारीशब्दनिर्वचनम्	93	1
करणखण्डमण्डलक्षणम्	94	3
अभिनये चार्याः प्राधान्यम्	”	5
भूमिचार्यः षोडश	96	10
आकाशिक्यचार्यः षोडश	”	11

### भौम्यः

समपादा	”	14
स्थितावर्ता	97	15
शकटास्या	”	16
अध्यर्धिका	”	17
चाषगतिः	98	18
विच्यवा	”	19
एलकाक्रीडिता	”	20
बद्धा	99	21
ऊरुदृत्ता	”	22
अडिता	”	23
उत्स्पन्दिता	100	24
जनिता	”	25
स्यान्दिता, अपस्यान्दिता	”	26
समोत्सारितमत्तल्ली	101	27
मत्तल्ली	”	28

### आकाशिक्यः.

अतिक्रान्ता	102	30
अपक्रान्ता	”	31
पार्श्वक्रान्ता	”	32
ऊर्ध्वजानु	”	33
सूची	103	34
नूपुरपादिका	”	35
दोलपादा	”	36
आक्षिप्ता	”	37
आधिद्धा	104	38

विषयः	पञ्चसहस्र्या.	श्लोकसहस्र्या.
उद्धृता	104	39
विद्युद्भ्रान्ता	"	40
अलाता	"	41
भुजङ्गत्रासिता	105	42
हरिणप्लुता	"	43
दण्डपादा	"	44
भ्रमरी	106	45
उपाङ्गसामरस्यम्	107	48
स्थानस्य पङ्क्तेः भेदाः	"	51
वैष्णवम्	"	52
तस्य विनियोगः	"	54
समपदम्	109	58
तस्य विनियोगः	"	59
वैशाखम्	110	62
तस्य विनियोगः	"	63
मण्डलम्	"	65
तस्य विनियोगः	"	67
आलीढम्	111	68
तस्य विनियोगः	"	69
प्रत्यालीढम्	"	71
तस्य विनियोगः	"	72
शस्त्रमोक्षणन्यायाः	"	73
तेषां लक्षणानि	112	74
प्रविचारलक्षणम्	"	76
भारतप्रविचारः	"	77
सात्वतप्रविचारः	113	81
वार्षगण्यः	"	82
कैशिकः	"	84
प्रहरणे अकार्याणि	"	85
सौष्टवस्य प्राधान्यम्	114	89
सौष्टवलक्षणम्	115	93
चतुरश्रलक्षणम्	"	95
धनुःप्रयोगे करणानि	"	96
व्यायामविधानम्	116	98
नस्यविधिः	"	99

विषयः	पत्रसङ्ख्या.	श्लोकसङ्ख्या.
आहारविधिः	116	100
व्यायामवर्जनसमयाः	117	102
व्यायामनियमः	„	103

### एकादशेऽध्याये—मण्डलविकल्पनम्.

आकाशगमण्डलानि—दश	118	2
भौममण्डलानि—दश	„	4
अतिक्रान्तम्	119	7
विचित्रम्	„	11
ललितसञ्चरम्	120	16
सूचीविद्धम्	121	20
दण्डपादम्	„	22
विहृतम्	122	25
अलातकम्	„	29
वामविद्धम्	123	32
ललितम्	„	36
क्रान्तम्	124	40
भ्रमरम्	„	44
आस्कन्दितम्	125	47
आवर्तम्	„	50
समोत्सरितम्	126	53
एलकाक्रीडितम्	„	56
अङ्कितम्	„	58
शकटास्यम्	127	61
अध्यर्थकम्	„	63
पिष्टकुट्टम्	„	65
चाषगतम्	„	67
समम्	„	68

### द्वादशेऽध्याये—गतिप्रचारः

पान्नाणां रङ्गप्रवेशविधिः	130	2
पादपातविधिः	131	8
गतौ लयविधिः	133	12
उत्तमानां स्वभावगतिः	135	15
उत्तमानां सपरिवाराणां गतिः	136	22

विषयः.	पत्रसङ्ख्या.	श्लोकसङ्ख्या.
दिवैकसां गतिः	”	21
राजगतौ सशये ऋषीणां प्रश्नः	137	25
समाधानम्	”	26
राज्ञां देवानुकरणे दोषहीनता	”	27
संभ्रमाद्यवस्थासु गतिः	”	29
जडानां गतिः	138	33
ज्वरार्ततपःश्रान्तानाम्—	”	34
शृङ्गारे, शोके च—	”	35
अस्वस्थकामिते	139	36
आवेगादौ	”	37
गतिषु नियमाः	140	39
शृङ्गारिणी गतिः—स्वस्थकामिते	”	40
प्रच्छन्नकामिते	141	41
रौद्रे—गतिः	143	48
तस्यास्त्रैविध्यम्	”	49
वीभत्से—गतिः	144	55
वीरे—गतिः	”	57
विस्मये गतिः	145	58
हास्ये—	146	60
करुणे—	”	60
शीते, वर्षाभिद्रुते—	147	66
भयानके	”	70
वणिग्गतिः	148	76
यत्यादीनां गतिः	149	79
लिङ्गिनां गतिः	”	83
व्रतिनां—	150	85
पाशुपतानां	”	86
अन्धकारयानयोः—गतिः	”	87
रथगतिः	151	88
विमानस्थगतिः	”	91
आरोहणावरोहणयोः—	”	92
आकाशगमने	152	93
आकाशभ्रंशे	”	95
प्रासादारोहणावरोहणयोः	”	96
जले गतिः	153	99



विषयः	पत्रसङ्ख्या.	श्लोकसङ्ख्या.
प्रेष्यायाः	167	188
अर्धनारीगतिः	"	190
बालानां गतिः	"	193
नपुंसकानां	168	191
स्त्रियः पुरुषाभिनये—	"	198
पुरुषस्य स्त्रीवेपे—	169	199
पुलिन्धादिगतिः, लिङ्गस्यायाः	"	200
योषितामुद्धतचार्यङ्गहाराणां वर्जनम्	"	201

### आसनविधिः

शयने—	"	203
सच्चिन्तस्य—	"	204
मूर्च्छादिषु—	"	207
व्याधिनिद्रादिषु—	"	208
निवापदाने	"	209
नानास्वस्थासु	171	210
सिंहासनम्, वेत्रासनम्	"	215
कुथकाष्टमुण्डासनानि	172	216
तथैव स्त्रीणां—	"	217
मसूरकासनम्, भूम्यासनम्	"	220
होमादिषु	173	223
स्थानीयेभ्य आसनविधिः	"	224
सममध्यमाभ्यां भूम्यासनेषु नियमः	"	225
सहासनम्	"	227
शयनकर्माणि	174	228
आकुञ्चितम्	"	229
समम्	"	230
प्रसारितम्	"	231
विवर्तितम्	"	232
उद्धाहितम्	"	233
नतम्	"	234

### त्रयोदशेऽध्याये—कक्ष्याविभागविधानम्.

स्थानविभागः	177	3
बाह्याभ्यन्तरविभागः	179	8
पूर्वपश्चात्प्रविष्टानामभिमुख्यविधिः	"	10

विषयः	पत्रसङ्ख्या.	श्लोकसङ्ख्या
पूर्वदिग्लक्षणम्	200	11
प्रवेशानिष्क्रमविधिः	„	13
कक्ष्यान्यत्वप्रयोगः	201	15
विकृष्टसंनिकृष्टभूमिविभागः	„	17
विकृष्टगमने प्रवेशकाङ्कच्छेदावसरः	203	23
अङ्कच्छेदे कालनियमः	„	25
हैमवताः	203	28
निषधवासिनः	„	30
नीलश्वेतपर्वतवासिनः	„	31
शृङ्गवद्वासिनः	„	32
द्वीपान्तरवासिनां कक्ष्याविधिः	204	33
देवानामपि मनुष्यभावता	„	35
आङ्गिकस्य प्राधान्यम्	„	36

### प्रवृत्तयः

प्रवृत्तिलक्षणम्, चतुर्धा विभागः	205	38
दाक्षिणात्याया देशाः	207	39
आवन्तिकाया देशाः	208	42
उद्भागाध्या देशाः	209	45
पाञ्चालमध्यमाया देशाः	„	49
प्रदक्षिणाप्रदक्षिणप्रवेशौ	210	52
प्रवृत्तिभेदाद्द्वारभेदः	„	54
प्रवृत्तिलक्षणम्	211	56
प्रवृत्तियोजना	212	58
प्रयोगस्य द्वैविध्यम्	„	59
आविद्धप्रयोगः	„	60
आविद्धप्रयोगाभ्यरूपकाणि	„	62
सुकुमारप्रयोगः	213	64
विदिङ्निर्णयः	„	65
धर्म्या द्वैविध्यम्	214	70
लोकधर्मा, नाट्यधर्मा च अभिनयभेदात्	„	71
नाट्यधर्मा	215	74

### चतुर्दशोऽध्याये वागभिनये—छन्दोविधानम्

वागभिनयस्य प्राधान्यम्	220	2
वाचो विभागः	224	4



विषयः.	पत्रसङ्ख्या.	श्लोकसङ्ख्या.
संस्कृतपाठ्यलक्षणम्	225	6
अक्षराणां विभागः	227	8
तेषां स्थानानि	228	10
घोषाघोषत्वम्	"	11
शब्दलक्षणम्	231	25
आख्यातम्	232	29
उपसर्गः	"	30
निपातः	233	31
प्रत्ययः	"	32
तद्धितः	"	33
विभक्तिः	"	34
सन्धिः	"	35
समासाः	234	37
चूर्णपदलक्षणम्	"	40
निवद्धपदलक्षणम्	"	41
वृत्तस्य त्रैविध्यम्	235	43
नाट्ये छन्दसः प्राधान्यम्	"	45
उक्तादिष्वक्षरसङ्ख्या	"	46
मालावृत्तलक्षणम्	236	52
गायत्र्यां वृत्तसंख्या	237	55
उष्णिहि	"	55
अनुष्टुभि	"	56
बृहत्याम् पङ्क्त्याम्	"	57
त्रिष्टुब्जगत्योः	"	58
अतिजगत्याम्	"	59
शक्वर्याम्	238	60
अतिशक्वर्याम्	"	61
अष्ट्याम्	"	62
धृत्याम्	"	64
अतिधृत्याम्	239	66
कृतौ	"	67
प्रकृतौ	"	69
आकृत्याम्	"	71
विकृत्याम्	240	72
संस्कृतौ	"	74

विषयः.	पत्रसङ्ख्या	श्लोकसङ्ख्या
अभिकृतौ	240	75
उत्कृतौ	"	77
आहत्य वृत्तसङ्ख्या	241	209
गणविभागः	,	88
जकारादिगणाः	"	85
गुरुलघुलक्षणम्	242	89
गायत्र्यादीनां त्रिकगणसङ्ख्या	"	92
खराङ्गिराङ्गिभागः	243	98
भुरुलक्षणम्	,	100
निवृलक्षणम्	"	101
छन्दोगतविधयः	"	102
सम्पलक्षणम्	244	103
विरामलक्षणम्	"	104
छन्दसां स्थानविभागः	245	105
मन्त्रभेदेन शरीराश्रयभेदः	"	106
छन्दसां वर्णाः	246	108
मतान्तरे भुरुक्खराङ्गादिलक्षणम्	"	110
छन्दसां दिव्यादिविभागः	247	113
नष्टोद्दिष्टविधिः	"	117
प्रस्तारक्रमः	248	118
मात्राच्छन्दसि भेदः	"	122
आर्यागीतकवैतालीयादिषु मात्रागणाः	249	123
उद्दिष्टज्ञानम्	"	124
नष्टज्ञानोपायः	250	131

पञ्चदशेऽध्याये वागभिनये—वृत्तलक्षणम्

तनुमध्या, सोदाहरणा	252	2
मकरकर्शीर्षा	253	4
मालिनी	"	6
मालती	"	9
उद्धता	254	12
भ्रमरमाला	"	14
सिंहलेखा	"	17
मत्तचेष्टितम्	255	20
विद्युन्माला	"	23
चित्तविलासितम्	"	26

विषयः	पत्रसङ्ख्या	श्लोकसङ्ख्या
मधुकरा	255	28
उत्पलमाला	256	31
शिखरिणी	"	34
दोधकम्	257	37
मोटकम्	258	40
इन्द्रवज्रा	"	42
उपेन्द्रवज्रा	"	44
रथोद्धता	259	46
स्वागता	"	49
शालिनी	260	51
तोटकम्	"	53
कुमुदप्रभा	261	56
कुमुदनिभा	262	59
चन्द्रलेखा	"	61
प्रमिताक्षरा	"	63
वंशस्था	263	65
हरिणप्लुता	"	68
कामदत्ता	264	70
अप्रमेया	"	72
पद्मिनी	265	74
पुटवृत्तम्	"	78
प्रभावती	266	81
प्रहर्षिणी	"	83
मत्तमयूरकः	267	85
वसन्ततिलका	"	87
असम्बाधा	268	89
शरभा	"	91
नान्दीमुखी (मालिनी)	"	93
मत्तेभललितम् (गजविलसितं)	269	95
प्रवरललितम्	"	98
शिखरिणी	270	101
वृषभचेष्टितम्, हरिणी	271	104
श्रीधरा	"	107
वंशपत्रपतितम्	272	111
विलम्बितगतिः	"	114
चित्रलेखा	273	117

विषयः	पत्रसङ्ख्या	श्लोकसङ्ख्या
शार्दूलविक्रीडितम्	273	120
सुवदना	274	125
स्रग्धरा	275	129
मद्रकम्	276	133
अश्वललितम्	"	137
मेघमाला	277	141
कौञ्चपादी	278	145
भुजगविजृम्भितम्	279	150
दण्डकः	281	153
विषमवृत्तलक्षणम्	"	156
अर्थसमवृत्तम्	282	158
पथ्यालक्षणानि	"	162
अनुष्टुप्चपला	283	163
अनुष्टुप्त्रिपुला	284	170
वक्रम्	"	176
वानवासिका	285	179
केतुमती	"	181
अपरवक्रम्	"	183
पुष्पिताग्रा	286	186
उद्गता	"	188
ललिता	"	190
आर्याः पञ्च	287	196
आर्याणां सामान्यलक्षणम्	"	197
आर्याणां यतिनियमः	289	210
पथ्याविपुलालक्षणम्	"	212
चपला	290	215
मुखचपला, जघनचपला	"	217
आर्याणां प्रस्तारः	291	222

### षोडशोऽध्याये—लक्षणालङ्काराः

उपजातिवृत्तपाठे लक्षणानामुद्देशः	294	1
विभूषणलक्षणम्	299	5
अक्षरसङ्घातः	300	6
शोभा	301	7
अभिमानः	302	8

विषयः.	पत्रसङ्ख्या	श्लोकसङ्ख्या.
गुणकीर्तनम्	302	9
प्रोत्साहनम्	303	10
उदाहरणम्	"	11
निरुक्तम्	304	12
गुणानुवादः, अतिशयः	305	13
हेतुः	306	14
सारूप्यम्	307	15
मिथ्याध्यवसायः	"	16
सिद्धिः	308	17
पदोच्चयः	"	18
आक्रन्दः	309	19
मनोरथः	310	20
आख्यानम्	"	21
याञ्छा	311	22
प्रतिषेधः	"	23
पृच्छा	312	24
दृष्टान्तः	"	25
निर्भासनम्	313	26
संशयः	"	27
आशीः	"	28
प्रियवचनम्	314	29
कपटम्	315	30
क्षमा	"	31
प्राप्तिः	316	32
पश्चात्तापः	"	33
अनुवृत्तिः	317	34
उपपत्तिः	318	35
शुक्तिः	"	36
कार्यम्	319	37
अनुनयः	"	38
परिदेवनम्	320	39
अलङ्काराः	321	40
उपमालक्षणम्	"	41
उपमायाः पञ्च भेदाः	323	46
प्रशंसोपमा	"	47
निन्दोपमा	"	48

विषयः	पत्रसङ्ख्या	श्लोकसङ्ख्या
कल्पिता	323	49
सदृशी	"	50
दीपकम्	324	53
रूपकम्	325	56
यमकम्	326	59
यमकभेदा दश	"	60
पादान्तयमकम्	327	63
काञ्चीयमकम्	"	66
समुद्रयमकम्	328	68
विक्रान्तयमकम्	"	70
चक्रवालयमकम्	"	72
सन्दृष्टयमकम्	329	75
पादादियमकम्	"	77
पादान्तयमकम्	"	79
चतुर्व्यवसितम्	330	81
मालायमकम्	"	83
<u>काव्यदोषाः</u>	331	88
गूढार्थान्तरलक्षणे	"	89
अर्थहीनभिन्नार्थलक्षणे	332	90
एकार्थाभिप्लुतार्थलक्षणे	"	92
न्यायापेतविषमलक्षणे	333	96
विसंधिः, शब्दच्युतम्	"	94
गुणलक्षणम्	"	95
गुणाः	334	96
श्लेषः	"	97
प्रसादः	335	99
समता	336	100
समाधिः	337	102
माधुर्यम्	339	104
ओजः	340	105
सौकुमार्यम्	341	107
अर्थव्यक्तिः	342	108
उदारता	"	110
कान्तिः	343	112
रसेषु वृत्तविभागः	344	114

विषयः	पत्रसङ्ख्या	श्लोकसङ्ख्या
कान्यबन्धेषु शब्दमाधुर्यम्	345	120
पाठ्येऽक्षरविधिः	346	122

अनुबन्धे—अनुष्टुप्पाठानुसारीणि लक्षणानि.

भूषणाद्युद्देशः	348	1
भूषणम्	350	6
अक्षरसङ्घातः	”	7
शोभा	”	8
उदाहरणम्	351	9
हेतुः	352	10
संशयः	”	11
दृष्टान्तः	”	12
प्राप्तिः	353	13
अभिप्रायः	”	14
निदर्शनम्	354	15
निरुक्तम्	”	15
सिद्धिः	”	17
विशेषणम्	355	13
गुणातिपातः	”	19
अतिशयः	”	20
तुल्यतर्कः	356	21
पदोच्चयः	”	22
दृष्टम्	”	23
उपदिष्टम्	357	24
विचारः	”	25
विपर्ययः	”	26
भ्रंशः	358	27
अनुनयः	”	28
माला	359	29
दाक्षिण्यम्	”	30
गर्हणम्	”	31
अर्थापत्तिः	360	32
प्रसिद्धिः	”	33
पृच्छा	361	34
सारूप्यम्	”	35
मनोरथः	362	36

विषयः	पत्रसङ्ख्या.	श्लोकसङ्ख्या.
लेशः	362	87
क्षोभः	363	38
गुणकीर्तनम्	"	39
अनुक्तसिद्धिः	"	40
प्रियोक्तिः	364	41

### सप्तदशेऽध्याये—भाषालक्षणं तन्नियमश्च काकुस्वरूपः

प्राकृतलक्षणम्	366	2
तद्भेदत्रयम्	"	3
विभ्रष्टप्राकृतसामान्यरूपम्	367	6
असंयुक्ताक्षराणां भ्रष्टरूपाणां सूत्राणि	"	7
संयुक्तानां च	371	19
भाषायाश्चत्वारो भेदाः	372	26
अतिभाषादिलक्षणम्	373	28
जातिभाषा	"	29
योन्यन्तरभाषा	"	30
नायकानुगुणपाठ्यम्	"	32
संस्कृतस्याप्रयोगः	"	34
प्राकृतपाठ्यस्य पात्राणि	374	36
गणिकायाः संस्कृतपाठ्यम्	"	39
स्त्रीणां-पाठ्यम्-	375	41
वर्चरादिषु पाठ्याविकल्पः	376	46
भाषाः—सप्त	"	49
मागधीप्रयोगः	"	51
आवन्ती, शूरसेनी	"	52
दाक्षिणात्या	377	53
शकारभाषा	"	54
वनचरेषु भाषाविधिः	"	56
देशभेदेनाक्षरप्राचुर्यम्	378	59
नकारबहुला—भाषा	"	60
चकारबहुला—	"	61
उकारबहुला—	"	62
ओकारबहुला	"	63
पात्राणां संबोधनविधिः	379	65
भगवच्छब्दप्रयोगः	"	67
भार्थतादिप्रयोगः	"	69



विषयः	पत्रसङ्ख्या	श्लोकसङ्ख्या
राज्ञां संबोधनम्	379	70
नाम्ना भाष्याः	380	72
'मार्ष' 'भाष' प्रयोगः	"	74
आयुष्मत्साधुशब्दप्रयोगः	"	75
शिष्यसुतसंबोधनक्रमः	381	78
शाषयादीनां—	"	79
राज्ञां सृत्यादिना वाच्यक्षमः	"	80
नायकानां स्त्रीभिः—	"	83
स्त्रीणां वाच्यक्रमः	382	86
काव्ये नामविधानम्	383	95
स्त्रीणाम्	384	98
पाठ्यविधानम्	"	102
पाठ्यगुणाः, सप्तस्वराणां रसेषु विनियोगः	386	103
स्थानत्रयलक्षणम्, काकुमेदाः	387	105
उरःकाकुः	389	107
तस्या दीपनं, शमनं च	"	108
उदात्तादीनां चतुर्णां वर्णानां रसेषु विनियोगः	390	109
काकोर्ध्वैविध्यम्	"	110
तयोर्लक्षणम्	391	111
षडलङ्काराः	392	113
तेषां लक्षणविनियोगविधिः	"	114
रसेषु द्रुतादिकाकुमेदविनियोगः	396	128
षडङ्गानि, तेषां लक्षणानि रसेषु विनियोगः	"	130
विरामलक्षणम्	399	132
पाठ्ये हस्तप्रविचारः	401	136
विरामनियमः	"	1 8
विरामे कृष्णाक्षराणि	402	140
विरामकाकोरस्थानानि	403	146
पाठ्यधर्माः	404	147

### अष्टादशोऽध्याये—दशरूपलक्षणम्

दशरूपकाणि	407	2
सर्वरूपकाणां वृत्तिमातृकत्वम्	"	3
नाटकप्रकरणयोः सर्ववृत्तिमत्त्वम् कैशिकीहीनानि रूपकाणि	410	7
नाटकलक्षणम्	411	10

विषयः	पत्रसङ्ख्या.	श्लोकसङ्ख्या.
अङ्कलक्षणम्	415	14
अङ्करचने नियमाः	417	17
अङ्केषु वस्तुविभजनविधिः	420	25
प्रवेशकविधानम्	"	26
प्रवेशकलक्षणम्	421	28
अङ्के कालनियमः	422	31
अङ्के देशनियमः	423	32
प्रवेशकविधानावसरः	424	33
अङ्के प्रत्यक्षाप्रयोज्यानि	426	38
अङ्के नायकवधनिराकरणम्	427	39
अङ्के जनसङ्घनिराकरणम्	428	41
काव्यानामुत्तरोत्तरोदात्तता	"	42
नाटकान्तेऽद्भुतरसनिराहः	429	43
प्रकरणलक्षणम्	"	45
प्रकरणशब्दनिर्वचनम्	430	46
प्रकरणे वर्जनीयनायकचरितादि	431	49
" वर्णनीयनायकाः	"	50
वेद्यानायिकात्वे विधिः	432	51
वेद्याकुलस्त्रीनायिके प्रकरणे भाषाविधिः	433	53
विष्कम्भकविधानम्	"	"
नाटिकालक्षणम्	435	"
समवकारलक्षणम्	437	"
विद्रवलक्षणम्	वतुराज ॥	४
त्रिविधकपटरूपणम्	११ निखिलेन तपोधनाः ।	
त्रिशृङ्गारलक्षणम्	१० धिवत्समुदाहृतः ॥	५
ईहामृगलक्षणम्	इति तान्वर्तयिष्यामः <sup>14</sup>	
डिमलक्षणम्	पत् । अत्रोच्यते <sup>17</sup> —अभी-	
व्यायोगलक्षणम्		
उत्सृष्टिकाङ्कलक्षणम्		
प्रहसनलक्षणम्		

१ - तर्कैः ४ च - चाभिनयो ५ उ -  
 ५ प - वृत्तं ७ ड - भगवन्वक्तमर्हासि.  
 - तु वचनं १० प - हि ११ द - निश्च-  
 ४ द - वर्णयिष्यामः १५ द - कस्मात् ।  
 च यते ।

षडलक  
तेषां लक्षणानि  
रसेषु द्रुतादिभ्य  
षडङ्गानि, तेषां लक्षणाः।  
विरामलक्षणम्  
पाठ्ये हस्तप्रविचारः  
विरामनियमः  
विरामे कृष्णाक्षराणि  
विरामफाक्तोरस्थानानि  
रमाः

अष्टादशेऽध्याये

शेकीहीन

# श्री नाट्यशास्त्रम्

अष्टमोऽध्यायः ।



ऋषय ऊचुः<sup>१</sup>

भावानां च रसानां च समुत्थानं यथाक्रमम् ।  
त्वत्प्रसादाच्छ्रुतं सर्वमिच्छामो वेदितुं पुनः<sup>२</sup> ॥ १

नाट्ये कतिविधः कार्य<sup>३</sup>स्तज्ञैरभिनयक्रमः ।  
कथं वाभिनयो<sup>४</sup> ह्येष<sup>५</sup> कतिभेदश्च कीर्तितः ॥ २

सर्वमेतद्यथातत्त्वं<sup>६</sup> कथयस्व महामुने ।<sup>७</sup>

<sup>८</sup>यो यथाभिनयो यस्मिन्योक्तव्यः सिद्धिमिच्छता ॥ ३

तेषां तद्वचनं<sup>९</sup> श्रुत्वा मुनीनां भरतो मुनिः ।

प्रत्युवाच पुनर्वाक्यं चतुरोऽभिनयान्प्रति ॥ ४

अहं वः<sup>१०</sup> कथयिष्यामि<sup>११</sup> निखिलेन तपोधनाः ।

यस्मादभिनयो ह्येष<sup>१२</sup> विधिवत्समुदाहृतः ॥ ५

<sup>१३</sup>यदुक्तं चत्वारोऽभिनया इति तान्वर्तयिष्यामः<sup>१४</sup>

<sup>१५</sup>अत्राह—<sup>१६</sup>अभिनय इति कस्मात् । अत्रोच्यते<sup>१७</sup>—अभी-

१ ठ ढ योर्नास्ति २ द - त्विमम् ३ क - तर्कैः ४ च - चाभिनयो ५ ठ -  
कति भेदस्तु ५ - कतिभेदाश्च कीर्तिता<sup>१</sup> ६ प - वृत्तं ७ ड - भगवन्वक्तमर्हसि.  
द - कथय त्वं महामते ८ ड - को ९ ड - तु वचनं १० प - हि ११ द - निश्च-  
येन १२ द - विविधः १३ प - यत्तु १४ द - वर्णयिष्यामः १५ द - कस्मात् ।  
उच्यते १६ प - अभिनयेति कस्मात् १७ च - उच्यते ।

इत्युपसर्गः<sup>१</sup> । णीञ्जित्ययं धातुः प्रापणार्थः<sup>२</sup> । 'अस्याभिनी-  
त्येवं व्यवस्थितस्य एरजित्यच्प्रत्ययान्तस्याभिनय इति  
रूपं सिद्धम् । एतच्च धात्वर्थवचनेनावधार्यम्<sup>३</sup> । अत्र  
श्लोकौ<sup>४</sup> —

६

अभिपूर्वस्तु णीञ्धातुराभिमुख्यार्थनिर्णये ।

यस्मात्प्रयोगं<sup>५</sup> नयति तस्मादभिनयः स्मृतः ॥ ७

विभावयति यस्माच्च नानार्थान्हि प्रयोगतः<sup>१०</sup> ।

शाखाङ्गोपाङ्गं<sup>११</sup> संयुक्तस्तस्मादभिनयः स्मृतः ॥ ८

चतुर्विधश्लेष<sup>१२</sup> भवेन्नाट्यस्याभिनयो द्विजाः ।

अनेकभेदबहुलं<sup>१३</sup> नाट्यमस्मिन्प्रतिष्ठितम् ॥ ९

आङ्गिको वाचिकश्चैव<sup>१४</sup> ह्याहार्यः सार्विकस्तथा ।

ज्ञेयस्त्वभिनयो विप्राश्रतुर्धा परिकीर्तितः<sup>१५</sup> ॥ १०

सार्विकः पूर्वमुक्तस्तु भावैश्च<sup>१६</sup> सहितो मया ।

अङ्गाभिनयमेवादौ गदतो मे निबोधत ॥ ११

१ द - अभि इत्युपसर्ग २ न - णीञ् प्रापणे धातुः द - णीञ्प्रापणार्थो धातुः  
प - णीञ् प्रापणेऽर्थे धातुः ड - प्रापणार्थको धातुः ३ द - अस्य च अभि नी इति  
पर्यवसितस्य अभिनय इति सिद्धम् प - तस्मै अभिरित्येवं व्यवस्थितस्य च अच् प्रत्य-  
यान्तस्य ड - अस्याभिनीत्येवं व्यवस्थितस्याच्प्रत्ययान्तस्य न - अच्प्रत्ययान्तस्य  
४ ड - इत्येवं द - इति सिद्धम् ५ द - वचनेनोपधार्यम् ड - धात्वनुवचनेनाव-  
धार्यम् न - एतच्चार्थवचनेनावधार्यम् ६ भवति चात्र श्लोकः प - भवत्यत्र श्लोकः  
द - अत्र श्लोकः ७ प - अभिपूर्वतु ८ ड - पदार्थात् ९ द - आदर्शो नास्ति  
प - विभावयन्ति १० ड - नानार्थानि प्रयोगतः ड - नानार्थान् क्षिप्रयोगतः फ -  
नानार्थाभिनयो यतः ११ न - संयुक्तान् १२ द चैव प - चेषभावो १३ बाह्यं नाट्यं  
हास्तिन् प्रकीर्तितम् व - बाहुल्यात् न - विततं नाट्यं यस्मिन् १४ द - आहार्यः  
१५ म - संप्रकीर्तितः न - परिकल्पितः १६ म - भावैस्तु ।

१ त्रिविधस्त्वाङ्गिको ज्ञेयः २ शारीरो मुखजस्तथा ३ ।

तथा चेष्टाकृतश्चैव शारवाङ्गोपाङ्गसंयुतः ॥ १२

शिरो ४ हस्तकटीवक्षःपार्श्वपादसमन्वितः ।

अङ्गप्रत्यङ्गसंयुक्तः षडङ्गो नाट्यसंग्रहः ६ ॥ १३

७ तस्य शिरोहस्तोरःपार्श्वकटीपादतः षडङ्गानि ।

नेत्रभ्रूनासाधर ८ कपोलचिबुकान्युपाङ्गानि ॥ १४

९ अस्य शाखा च १० नृत्तं च तथैवाङ्गुर एव च ।

वस्तून्यभिनयस्येह विज्ञेयानि प्रयोक्तृभिः ॥ १५

आङ्गिकस्तु भवेच्छाखा ह्यङ्गुरः ११ सूचना भवेत् ।

अङ्गहारविनिष्पन्नं १२ नृत्तं तु करणाश्रयम् ॥ १६

मुखजेऽभिनये विप्रा नानाभावरसाश्रये १३ ।

शिरसः प्रथमं कर्म १४ गदतो मे निबोधत ॥ १७

आकम्पितं कम्पितं च धृतं विधुतमेव च ।

१५ परिवाहितमाधूतमवधूतं तथाञ्चितम् १६ ॥ १८

निहञ्चितं परावृत्तमुत्क्षिप्तं चाप्यधोगतम् १७ ।

लोलितं १८ चेति विज्ञेयं त्रयोदशविधं शिरः ॥ १९

१ न - त्रिविधश्चाङ्गिको २ ङ - हृष्टः ३ ष - स्मृतः ४ द - संभवः ५ द - हस्तकटीगुह्य न - वक्षः कटीहस्त ६ द - नृत्यसंभवः ७ म - अस्य ८ द - नासोष्ठ ९ ङ - तस्य १० द - नृत्यञ्च ११ न - सूचनात् द - शाखा अङ्गुरः १२ द - नृत्यं १३ प - समाश्रये न - शिरससमाश्रये १४ न - वदतो १५ प - परिवाहितोद्वाहितक १६ द - धूतमथाञ्चितम् १७ - परिवाहितमन्यत्स्यादुद्वाहितमथापरम् । अवधूतं शिरो न्यस्तं तथैवाञ्चितमेव च १८ प - चाप्यधोगतः १९ ङ - चैव द - प्राकृतं चैव चतुर्दशविधं शिरः ।

शनैराकम्पनादूर्ध्वमधश्चाकम्पितं' भवेत् ।

द्रुतं तदेव बहुशःकम्पितं कम्पितं शिरः ॥ २०

[<sup>१६</sup>जुस्थितस्य चोर्ध्वाधःक्षेपादाकम्पितं भवेत् ।

बहुशश्चलितं यच्च तत्कम्पितमिहोच्यते ॥] २१

<sup>२</sup>संज्ञोपलम्भप्रश्नेषु स्वभावाभाषणे तथा ।

<sup>३</sup>निर्देशावाहने चैव भवेदाकम्पितं शिरः ॥ २२

रोषे वितर्के विज्ञाने प्रतिज्ञानेऽथ तर्जने' ।

प्रश्नातिशयवाक्येषु शिरः कम्पितमिष्यते ॥ २३

शिरसो <sup>६</sup>रेचनं सम्यक्छनैस्तद्रुतमिष्यते' ।

<sup>८</sup>द्रुतमारेचनादेतद्विधुतं' तु भवेच्छिरः ॥ २४

अनीप्सिते विषादे च विस्मये प्रत्यये तथा ।

<sup>१०</sup>पार्श्वलोकने शून्ये प्रतिषेधे धुतं शिरः ॥ २५

<sup>११</sup>शीतग्रस्ते भयार्ते च त्रासिते ज्वरिते तथा ।

पीतमात्रे तथा मद्ये विधुतं तु भवेच्छिरः<sup>१२</sup> ॥ २६

<sup>१३</sup>पर्यायशः पार्श्वगत शिरः स्यात्परिवाहितम् ।

1 अधस्तात्कम्पितं ङ - अतश्चाकम्पितं २ च - संज्ञोपदेशपृच्छासु द - संज्ञोप-  
देशपृष्ठान्य ठ - संज्ञोपदेशे पृच्छासु ० निर्देशे वाहने द - निर्देशापादने ४ ङ -  
प्रतिज्ञानेऽथ तर्जने प - प्रतिज्ञाने तथार्जने च - गर्जने ५ द - पृच्छातिशय  
ङ - व्याध्यमर्षणयोश्चैव प - साध्यामर्षादयश्चैव ६ ङ - रेचनं यत्तु ठ - भ्रमणं  
यत्तु - द - भ्रमणञ्चैव ७ न - उच्यते ८ म - तदेवहि प्रयुक्तं तु द्रुतं विधुत-  
मिष्यते ९ द - द्रुतमारेचितं तत्त्वं विधुतं न - आरेचनादेव विधुतं १० घ -  
प्रतिषेधेऽथवानेन धुतमेतं प्रयोजयेत् ११ द - शीते ग्रस्ते तथार्तेच १२ म - सम्प्र-  
योजयेत् १३ प - पर्यायतः छ - मण्डल भ्रमणाच्चापि परिवाहितमिष्यते. व -  
मण्डलभ्रमणे चैव भवेत्तु परिवाहितम् ।

- १ आधूतमुच्यते तिर्यक्सकृदुद्वाहितं तु<sup>२</sup> यत् ॥ २७  
 साधने विस्मये हर्षे<sup>३</sup> स्मृते चामर्षिते तथा ।  
 विचारे विहते चैव लीलायां परिवाहितम् ॥ २८  
 ५ गर्वेच्छादर्शने चैव पार्वस्थोर्ध्वनिरीक्षणे<sup>४</sup> ।  
 आधूतं तु शिरो ज्ञेयमात्मसंभावनादिषु ॥ २९  
 ७ यदधः सकृदाक्षिसमवधूतं तु तच्छिरः ।  
 ८ संदेशावाहनालोपसंज्ञादिषु तदिष्यते ॥ ३०  
 किञ्चित्पार्श्वं<sup>९</sup> नतग्रीवं शिरो विज्ञेयमञ्चितम् ।  
 व्याधिते मूर्च्छिते मत्ते<sup>१०</sup> चिन्तायां हनुधारणे<sup>११</sup> ॥ ३१  
 १२ उत्क्षिप्तांसावसक्तं यत्कुञ्चितभ्रूलतं मनाक् ।  
 निहञ्चितं<sup>१३</sup> तु विज्ञेयं स्त्रीणामेतत्प्रयोजयेत्<sup>१४</sup> ॥ ३२  
 गर्वे<sup>१५</sup> माने विलासे च<sup>१६</sup> बिम्बोके किलिकिञ्चिते ।

१ ङ - सकृदुद्वाहितं चोर्ध्वमुद्वाहितमिति स्मृतम् व - सकृदुद्वाहितं सोर्ध्व-  
 मुद्वाहितमिहोच्यते । गर्वाञ्छयादिषु धृतं तथा चोर्ध्वनिरीक्षणे । उद्वाहितं तु कर्तव्यमा-  
 त्मसंभावनादिषु । साधने २ च - च ३ प - स्थिते द - स्थिते च - स्मृते चामर्षिते  
 च - विकृते चान्द्रुते तथा । परिवाहितं तु विज्ञेयं लीलायां च विधारणे । ४ च -  
 निहृते छ - च विवृत्ते च द - विकृते ५ प - गर्वेच्छादर्शने चैव तथा चोर्ध्वनिरीक्षणे ।  
 उद्वाहितं तु कर्तव्यमात्मसंभावनादिषु । द - सर्वाङ्गदर्शने चैव पार्वस्थोर्ध्वनिरीक्षणे  
 आधूतं च. च - गवर्तमदर्शने ६ तथा चार्धनिरीक्षणे. ७ प - यदधः सतथा-  
 क्षिसः म - आक्षिससंसकृद्यत्स्यादवधूतमिहोच्यते ८ म - संदेशत्वथ संज्ञायामालोपे  
 चैव तद्भवेत् द - बान्धवावाहनालोपसंज्ञादिषु भविष्यति । ९ द - गत न - नत  
 ग्रीवशिरो १० प - सचिन्ते दुःखिते भवेत् ११ व - चैव शंकिते दुःखिते च तत्  
 म - दुःखिते च तत् १२ ङ - उत्क्षिप्तवाहुशिरसस्तथाञ्चितशिरोधरम् द -  
 उत्क्षिप्तं चाङ्गशीर्षञ्च निकुञ्चितशिरोधरम् ग - उत्क्षिप्तवाहशिखरं निकुञ्चितशिरो-  
 धरम् १३ च - शिरो ज्ञेयं द - शिरो ज्ञेयं स्त्रीणामेतत् प्रयोजयेत् । १४ व - प्रयोजनम्  
 १५ म - पान विलासे च न - बिम्बोके<sup>रा</sup> व - मानेविलासे च कम्पेच १६ द -  
 विलासे बिम्बोके ललिते किलिकिञ्चिते ।



१ 'मोहयिते कुट्टमिते स्तम्भे माने निहञ्चितम् ॥ ३३

परावृत्तानुकरणात्परावृत्तमिहोच्यते ।

३ 'तस्यान्मुखापहरणे पृष्ठतः प्रेक्षणादिषु ॥ ३४

उत्क्षिप्तं चापि विज्ञेयमुन्मुखावस्थितं शिरः ।

प्रांशुदिव्यार्थयोगेषु स्यादुत्क्षिप्तं प्रयोगतः ॥ ३५

६ 'अवाङ्मुखस्थितञ्चापि बुधाः प्रादुरधोगतम् ।

लज्जायां च प्रणामे च दुःखे चाधोगतं शिरः ॥ ३६

सर्वतोभ्रमणाच्चैव शिरो लोलितमुच्यते ।

७ 'मूर्च्छाव्याधिमदावेशग्रहनिद्रादिषु स्मृतम् ॥ ३७

[ऋजुस्वभावसंस्थानं प्राकृतं तु स्वभावजम् ।

मङ्गल्याध्ययनध्यानस्वभावजयकर्मसु ॥ ] ३८

१० 'एभ्योऽन्ये बहवो भेदा लोकाभिनयसंश्रयाः ।

ते च लोकस्वभावेन प्रयोक्तव्याः प्रयोक्तृभिः ॥ ३९

१२ 'त्रयोदशविधं ह्येतच्छिरःकर्म मयोदितम् ।

अतः परं प्रवक्ष्यामि दृष्टीनापि लक्षणम् ॥ ४०

1 न - तथाकुट्टमिते चैव निहञ्चितमिति स्मृतम् न - कुट्टमिते 2 प - शिर  
स्मृतम् न - वृत्तं तु तच्छिरः 3 प - तस्यान्मुखावहरणे म - परावृत्तं तु  
कर्तव्यं छ - तस्यान्मुख्यापहरणे 4 च - पृच्छतः प्रेक्षणादिषु द - पृष्ठतः प्रेक्षणा  
दिषु 5 प - दिव्यार्थयोगेषु द - दिव्यार्थयोगेषु स्यादाक्षिप्तम् 6 प - अधो-  
मुखं स्थितञ्चापि शिरः च - अधोमुखस्थितं चापि शिरः 7 प - स्तम्भे चाधोगतं  
भवेत् ड - दुस्तम्भेऽधोगतं भवेत् च - वाधोगतं भवेत् 8 लोलनाच्चैव शिरः  
स्यात्परिलोलितम् ड - लोलनाञ्चापि शिरः स्यात्परिलोकितम् 9 म - व्याधिते  
मूर्च्छिते मत्ते कर्तव्यं लोलितं बुधैः ड - मूर्च्छाव्याधिमदावेशे द - मूर्च्छाव्याधि-  
मदावेशे 10 ड - एतेऽन्ये 11 प - भ्रमणाः न - संज्ञया 12 द - चतुर्दश-  
13 प प्रयोजितम् 14 दृष्टीनामिह ।

कान्ता भयानका हास्या <sup>१</sup>करुणा चाद्भुता तथा ।

रौद्री वीरा च <sup>२</sup>बीभत्सा विज्ञेया रसदृष्टयः ॥ ४१

स्निग्धा <sup>३</sup>हृष्टा च दीना च क्रुद्धा दत्ता भयान्विता <sup>४</sup> ।

<sup>५</sup>जुगुप्सिता विस्मिता च स्थायिभावेषु <sup>६</sup>दृष्टयः ॥ ४२

शून्या च मलिना चैव श्रान्ता लज्जान्विता तथा ।

ग्लाना च शङ्किता चैव विषण्णा मुकुला तथा ॥ ४३

कुञ्चिता <sup>७</sup>चाभितप्ता च जिह्वा सललिता तथा ।

वितर्कितार्धमुकुला विभ्रान्ता <sup>८</sup>विप्लुता तथा ॥ ४४

आकेकरा <sup>९</sup>विकोशा च त्रस्ता च मदिरा तथा ।

षट्त्रिंशद्दृष्टयो हेतास्तासु नाट्यं प्रतिष्ठितम् <sup>१०</sup> ॥ ४५

अस्य दृष्टिविधानस्य नानाभावरसाश्रयम् ।

लक्षणं संप्रवक्ष्यामि यथाकर्मप्रयोगतः ॥ ४६

हर्षप्रसादजनिता <sup>११</sup>कान्तात्यर्थं समन्यथा ।

<sup>१२</sup>सभ्रूक्षेपकटाक्षा च शृङ्गारे दृष्टिरिष्यते ॥ ४७

पोहृत्तनिष्टब्धपुटा स्फुरदुहृत्ततारका ।

दृष्टिर्भयानकात्यर्थं भीता ज्ञेया भयानके <sup>१३</sup> ॥ ४८

क्रमादाकुञ्चितपुटा सविभ्रान्तालपतारका <sup>१४</sup> ।

१ द - कराला २ द - वीराथ ३ द - करुणा ४ द - मयात्मिका ५ - भया-  
सिता च - दम्भाभयान्विता ६ प - जुगुप्सा विस्मिता चैव ६ प - भावेऽपि  
७ क - साभिमाना ८ द - विक्रान्ता विप्लुता न - वीप्सिता ९ च - विशंका  
द - विशोका च त्रस्ता १० नामतोऽभिहितं मया ११ क - कोपामर्ष १२ म-  
सुभ्रूक्षेप ५ - भ्रूविक्षेप १३ प - भया <sup>रि</sup>र्थं हीना ज्ञेया भयानका १४ द -  
विभ्रान्ताकुलतारका ।

- १ हास्या दृष्टिस्तु कर्तव्या कुहकाभिनयं प्रति ॥ ४९
- २ पतितोर्ध्वपुटा सास्त्रा मन्युमन्थरतारका ।  
नासाग्रानुगता दृष्टिः करुणा करुणे रसे ॥ ५०
- ३ या त्वाकुञ्चितपक्षमाग्रा 'साश्रयोद्धृततारका ।  
सौम्या विकसितान्ता' च साद्भुता दृष्टिरद्भुते ॥ ५१
- क्रूरा रूक्षारुणोद्धृता 'निष्टब्धपुटतारका ।  
भ्रुकुटीकुटिला दृष्टी रौद्री रौद्ररसे स्मृता' ॥ ५२
- दीप्ता विकसिता क्षुब्धा गम्भीरा समतारका ।  
उत्फुल्लमध्या दृष्टिस्तु' वीरा वीररसाश्रया ॥ ५३
- निकुञ्चितपुटापाङ्गा 'घूर्णोपप्लुततारका ।  
१० संश्लिष्टस्थिरपक्षमा च वीभत्सा दृष्टिरिष्यते ॥ ५४
- [नासाग्रसक्तानिमिषा तथाधोभागचारिणी ।  
आकेकरपुटा चैव शान्ता दृष्टिर्भवेदसौ ॥] ५५
- रसजा दृष्टयो हेयता विज्ञेया लक्षणान्विताः ।  
अतः परं लक्षयिष्ये स्थायिभावसमाश्रयाः<sup>११</sup> ॥ ५६
- १२ व्याकोशमध्या मधुरा स्थितताराभिलाषिणी ।  
१३ सानन्दभ्रूलता दृष्टिः स्निग्धेयं<sup>११</sup> रतिभावजा ॥ ५७

१ प - हास्य २ म - चकितोर्ध्व ३ प - प्रतीतोर्ध्व ४ क - या चाकुञ्चित  
५ ध - किञ्चिदुद्धृत ६ ड - विकसितार्था ता ७ ड - उद्धृतनिष्टब्ध ८ च -  
रौद्रे प्रकीर्तिता ९ प - मध्यदृष्टिस्तु १० छ - घूर्णोपप्लुततारका ११ प - घूर्णावप्लुत  
१२ प - संश्लिष्टस्थित १३ ड - संश्लिष्टस्थित १४ व - संसृष्टस्थित १५ प - भावान् रसा  
श्रयान् १६ न - व्याकोशमध्यमधु-  
भ्रुकृता १७ प - स्निग्धे या ।

चला हसितगर्भा च विशत्तारानिमेषिणी ।

किञ्चिदाकुञ्चिता <sup>1</sup>दृष्टा दृष्टिर्हासे प्रकीर्तिता ॥ ५५

<sup>2</sup>अर्धस्त्रस्तोत्तरपुटा रुद्धतारा जलाविला <sup>3</sup> ।

मन्मिञ्चारिणी दीना सा शोके दृष्टिरुच्यते ॥ ५६

<sup>4</sup>रूढा स्थिरोद्धतपुटा <sup>5</sup>निष्टब्धोद्धततारका ।

<sup>6</sup>कुम्भुरभ्रुकुटी दृष्टिः क्रुद्धा क्रोधे विधीयते ॥ ५७

सामन्य तारके यस्याः <sup>8</sup>स्थिरा विकसिता तथा ।

सतकेद्वरती दसा <sup>9</sup>दृष्टिरुत्साहसंभवा ॥ ५८

<sup>10</sup>विधोस्तोभयपुटा <sup>11</sup>भयकम्पिततारका ।

निष्क्रान्तमध्या दृष्टिस्तु भयभावे भयान्विता ॥ ५९

संकोचिद्व्याध्यामा <sup>12</sup>दृष्टिर्मिलिततारका ।

<sup>13</sup>लक्षोद्देशभ्रमुद्विग्ना जुगुप्सायां <sup>14</sup>जुगुप्सिता ॥ ६०

<sup>15</sup>भृशमुद्धारात्र <sup>16</sup>नष्टोभयपुटाञ्चिता ।

<sup>17</sup>समा विवृतादृष्टिर्विस्मिता विस्मये <sup>18</sup>स्मृता ॥ ६१

स्थायिभात्रिया ह्येता विज्ञेया दृष्टयो बुधैः <sup>19</sup> ।

सञ्चारिणीदृष्टीनां संप्रवक्ष्यामि लक्षणम् ॥ ६२

1 प - दृष्टिर्दृष्टा 2 प - ईषत्स्त्रस्तोत्तर न - अर्ध 3 प - किञ्चित्सं-  
रुद्धतारका ट - य - जलाविला 4 च - शोका 5 प - स्थितोद्धतपुटा  
6 ड - कुटिलाभ्रुकुटी 7 - अभिधीयते 8 प - स्थिता 9 ड - दृष्टा 10 न -  
विष्कारितोत्तमपुटा 11 प - भये 12 ड - व्यासा छ - पुटस्यामा दृष्टिर्मिलित-  
तारका 13 पुटाख्यासा पुटावासा 13 प - पक्षोद्देशात् न - लक्ष्योद्देशात्  
14 प - जुगुप्सा सा छ - विमलोद्धततारा च दृष्टो भय ध - विस्मयोद्धत-  
तारा च दृष्टो भय 16 द - भाराया 17 ड - समाधिकसिता 18 ड - विस्मिते  
19 ड - लक्षिता दृष्टयो

- समतारा समपुटा निष्कम्पा <sup>१</sup> शून्यदर्शना ।
- <sup>२</sup> बाह्यार्थाग्राहिणी ध्यामा <sup>३</sup> शून्यादृष्टिः प्रकीर्ति ॥
- प्रस्पन्दमानपक्षमा या <sup>४</sup> नात्यर्थमुकुलैः पुटैः ।
- मलिनान्ता च मलिना दृष्टिविभ्रान्ततारका ६४
- <sup>६</sup> श्रमात्प्रम्लापितापुटा क्षामान्ताञ्चितलोचना ॥
- सन्ना पतिततारा च श्रान्ता दृष्टिः प्रकीर्ति ॥ ६५
- किञ्चिदञ्चितपक्षमाग्रा पतितोर्ध्वपुटा ह्रिया ।
- त्रपाधोगततारा च दृष्टिर्लज्जान्विता तु का । ६६
- <sup>९</sup> ग्लानभ्रूपुटपक्षमा या शिथिला मन्दचारिणी ।
- <sup>१०</sup> क्रमप्रविष्टतारा च ग्लाना दृष्टिस्तु सा मृता ॥ ६७
- किञ्चिच्चला स्थिरा किञ्चिदुद्धता तिर्यगाग्रता ॥
- <sup>१३</sup> मूढाचकिततारा च शङ्किता दृष्टिरिष्यता ॥ ६८
- विषादविस्तीर्णपुटा पर्यस्तान्ता निमेषिणी ।
- किञ्चिन्निष्ठब्धतारा च कार्य्या दृष्टिर्विषादेनी ॥ ६९
- <sup>११</sup> स्फुरदारिश्लिष्टपक्षमार्धा मुकुलोर्ध्वपुटाञ्चिता ।
- <sup>१५</sup> सुखोन्मीलिततारा च मुकुला दृष्टिर्द्रियते ॥ ७०
- <sup>१६</sup> आनिकुञ्चितपक्षमाग्रा पुटैराकुञ्चितैरथा ।

१ छ निःशङ्का २ ड - बाह्यार्थाग्राहिणी क्षामा ३ छ श्यामा ४ प - पक्षमा-  
न्ता छ - पक्षमाग्रा ५ प - विस्मिततारका च - विततारका न - विकृत-  
तारका ध - विस्तृततारका ६ प - श्रमप्रम्लापित छ - श्रमप्रम्लायित ७ छ -  
पुटक्रिया ८ ड - मुखतारा ९ ड - ग्लान १० प - क्रमदृष्ट ११ च - सदो-  
द्धता १२ प - उत्तुङ्गाकिञ्चिदायता च - उन्नता तिर्यगायता १३ ड - मूढा-  
१४ प - स्फुरिताश्लिष्टपक्षमार्धा १५ च - सुखामीलि १६ प - या-

- <sup>1</sup>सन्ना कुञ्चिततारा च कुञ्चिता दृष्टिरिष्यते ॥ ७१  
मन्दायमानतारा या<sup>2</sup> पुटैः प्रचलितैस्तथा ।
- <sup>3</sup>सन्तापोपप्लुता दृष्टिरभितप्ता तु सव्यथा ॥ ७२  
लम्बिता कुञ्चितपुटा शनैस्तिर्यङनिरीक्षणैः<sup>4</sup> ।
- <sup>5</sup>निगूढा गूढतारा च जिह्वा दृष्टिरुदाहता ॥ ७३  
मधुरा कुञ्चितान्ता च सभ्रूक्षेपा च सस्मिता<sup>6</sup> ।  
समन्मथविकारा<sup>7</sup> च दृष्टिः सा ललिता स्मृता ॥ ७४  
वितर्कोद्घातितपुटा<sup>8</sup> तथैवोत्फुल्लतारका ।
- <sup>9</sup>अधोमुखविकारा च दृष्टिरेषा<sup>10</sup> वितर्किता ॥ ७५  
अर्धव्याकोशपक्ष्मा<sup>11</sup> च ह्लादार्षमुकुलैः पुटः ।
- <sup>12</sup>स्मृतार्धमुकुला दृष्टिः किञ्चिल्ललिततारका<sup>13</sup> ॥ ७६  
<sup>14</sup>अनवस्थिततारा च विभ्रान्ताकुलदर्शना ।  
विस्तीर्णात्फुल्लेनत्रा<sup>15</sup> च विभ्रान्ता दृष्टिरिष्यते<sup>16</sup> ॥  
पुटौ प्रस्फुरितौ यस्य निष्टब्धौ पतितौ पुनः !  
विप्लुतोद्धृततारा च दृष्टिरेषा तु विप्लुता ॥ ७८  
आकुञ्चितपुटापाङ्गा<sup>17</sup> सङ्गतार्धनिमेषिणी ।

1 च - सन्निकुञ्चित प - सन्नापतित 2 म - मानातारा 3 न - सञ्चारोप  
4 च - निरीक्षणा 5 ध - गूढा चकिततारा च 6 च - क्षेपाथ सस्मिता छ - सस्मिता  
च विकासिनी 7 च - विकासा 8 छ - तथैवोद्धृत 9 प - अधोगत न -  
अधोभागविचारा ङ - अधोगतविचारा 10 प - दृष्टिरिष्टा 11 प - तारा च  
12 छ - स्मितार्ध 13 ध - ललिततारका 14 ङ - विभ्रान्ततारका या तु विभ्रान्तपुट  
दर्शना छ - अनवस्थितनेत्रा या तथा विभ्रान्ततारका 15 छ - नयना प - मध्या  
च 16 ङ - उच्यते 17 प - पुटापाङ्ग ।

- मुहुर्न्यावृत्ततारा च दृष्टिराकेकरा<sup>१</sup> स्मृता ॥ ७९
- <sup>२</sup>विकोशितोभयपुटा प्रोत्फुल्ला चानिमेषिणी<sup>३</sup> ।  
अनवस्थिततारा च विकोशा दृष्टिरिष्यते<sup>४</sup> ॥ ८०
- त्रासोद्वत्तपुटा या तु<sup>५</sup> तथोत्कम्पिततारका ।  
<sup>६</sup>संत्रासोत्फुल्लमध्या च त्रस्ता दृष्टिरुदाहता ॥ ८१
- <sup>८</sup>आघूर्णमानमध्या या क्षामान्ताञ्चितलोचना ।  
दृष्टिर्विकसितापाङ्गा मदिरा तरुणे मदे ॥ ८२
- किञ्चिदाकुञ्चितपुटा<sup>७</sup> किञ्चिल्लुलिततारका ।  
<sup>१०</sup>अनवस्थितसञ्चारा दृष्टिर्मध्यमदे भवेत् ॥ ८३
- <sup>१२</sup>सनिमेषाऽनिमेषा च किञ्चिद्दशिततारका ।  
अधोभागचरी दृष्टिरधमे तु मदे स्मृता<sup>११</sup> ॥ ८४
- इत्येवं लक्षिता ह्येषाः<sup>१४</sup> षट्त्रिंशद्दृष्टयो मया ।  
<sup>१६</sup>सहजा भावजाश्चासां विनियोगं निबोधत ॥ ८५
- <sup>१६</sup>रसजास्तु रसेष्वेव स्थायिषु स्थायिदृष्टयः ।  
<sup>१७</sup>शृणुत व्यभिचारिण्यः सञ्चारिषु यथास्थिताः<sup>१८</sup> ॥ ८६

१ न - दृष्टिर्वै केकरा २ छ - विकोशितोभय च - विकोशितभय ३ प -  
च निमेषिणी ४ ड - विशोका दृष्टिरुच्यते ५ प - त्रासोत्कम्पित ६ प -  
त्रासादुत्फुल्ल ७ ड - स्रस्ता न - सुप्ता ८ ड - व्याघूर्णमान ९ ड -  
न - ह्यनवस्थिततारका १० ड - तथा चलितपक्ष्मा च न - तथा लुलितपक्ष्मा च  
११ छ - मध्ये मदे १२ ड - सनिमेषोन्निमेषा ध - सनिमेषोन्निमेषा १३ न -  
अधमे तु प्रकीर्तिता १४ ड - ह्येषाः १५ म - सहजा १६ ड - रसजा स्वरसेष्वेव  
प - रसास्पदा १७ ड शृणुध्वं १८ ड - हि ताः ।

शून्या दृष्टिस्तु चिन्तायामभितप्तापि कीर्तिता<sup>१</sup> ।

<sup>१</sup>निर्वेदे चापि मलिना वैवर्ण्ये च विधीयते ॥ ८७

श्रान्ता श्रमार्ते स्वेदे च लज्जायां ललिता<sup>२</sup> तथा ।

<sup>२</sup>अपस्मारे तथा व्याधौ ग्लान्यां ग्लाना<sup>३</sup> विधीयते ॥

शङ्कायां शङ्किता ज्ञेया विषादार्थे विषादिनी ।

निद्रास्वप्नसुखार्थेषु<sup>४</sup> मुकुला दृष्टिरिष्यते ॥ ८९

<sup>४</sup>कुञ्चितासूयितानिष्टदुष्प्रेक्षाक्षिव्यथासु च ।

अभितप्ता च निर्वेदे ह्यभिघाताभितापयोः<sup>५</sup> ॥ ९०

जिह्वा दृष्टिरसूयायां जडतालस्ययोस्तथा ।

<sup>६</sup>धृतौ हर्षे सललिता स्मृतौ तर्के वितर्किता<sup>७</sup> ॥ ९१

<sup>११</sup>आह्लादिष्वर्धमुकुला<sup>११</sup> गन्धस्पर्शसुखादिषु ।

विभ्रान्ता दृष्टिरावेगे संभ्रमे विभ्रमे तथा ॥ ९२

<sup>१२</sup>विप्लुता चपलोन्माददुःखार्तिमरणादिषु ।

आकेकरा दुरालोके<sup>९</sup> विच्छेदप्रेक्षितेषु च<sup>१३</sup> ॥ ९३

<sup>१५</sup>निबोधगर्वामर्षौर्ग्रयमतिषु स्याद्विकोशिता ।

त्रस्ता त्रास भवेद्दृष्टिर्मदिरा च मदेष्विति<sup>१६</sup> ॥ ९४

१ च - च कीर्तिता ५ - स्तम्भे चापि प्रकीर्तिता २ प - लज्जिता ३ छ -  
चाधो ४ प - ग्लाना ग्लाने ५ ड - सुखार्तेषु ६ - न कुञ्चितं सूति या दृष्टा ७ -  
कुञ्चितासूचितानिष्टनिष्प्रेक्षा ८ ड - ह्यभियाताभितापयोः ९ प - ललिताललि-  
तार्थेषु स्मृता तर्के च १० प - स्मृता तर्के च तर्किका ११ ड - आह्लादिष्वर्ध  
१२ थ - गण्ड १३ छ - विधुरा चपलोन्माद १४ ड - विप्लुता चापलोन्माद १५ प -  
विप्लुता च चलोन्माद १६ ड - विच्छेदे १७ प्रोषितेषु च १८ प - विवाधामर्ष  
गर्वौर्ग्रय १९ छ - निबोधामर्षगर्वौर्ग्रय २० थ - निबोधामर्षगर्वौर्ग्रय २१ छ - मदेष्वपि



- षट्तिंशद्दृष्टयो हेता यथावत्समुदाहताः ।  
 रसजानां तु दृष्टीनां भावजानां तथैव च ॥ ९५  
 तारापुटभ्रुवां कर्म गदतो मे निबोधत ।  
 भ्रमणं चलनं पातश्चलनं संप्रवेशनम् ॥ ९६  
 विवर्तनं समुद्धृतं निष्क्रामः प्राकृतं तथा ।  
 [एतानि नवकर्माणि ताराकर्म द्विजोत्तमाः ॥ ९७  
 शृणुध्वं लक्षणं तावत्सांप्रतं प्रीतितः स्फुटम् ]  
 'पुटान्तर्मण्डलावृत्तिस्तारयोर्भ्रमणं स्मृतम् ॥ ९८  
 चलनं गमनं त्र्यश्रं पातनं खस्तता तथा ।  
 चलनं कम्पनं ज्ञेयः प्रवेशोऽन्तः प्रवेशनम् ॥ ९९  
 विवर्तनं कटाक्षस्तु समुद्धृतं समुन्नतिः ।  
 निष्क्रामो निर्गमः प्रोक्तः प्राकृतं तु स्वभावजम् ॥  
 "अथैषां रसभावेषु विनियोगं निबोधत ॥ १०१  
 भ्रमणं चलनोद्धृते निष्क्रामो वीररौद्रयोः ।  
 निष्क्रामणं सचलनं कर्तव्यं हि भयानके ॥ १०२  
 हास्यवीभत्सयोश्चापि प्रवेशनमिहेष्यते ।  
 पातनं करुणे कार्यं निष्क्रामणमथाद्भुते ॥ १०३  
 प्राकृतं शेषभावेषु शृङ्गारे च विवर्तितम् ।

1 ङ - प्रतिपादिताः 2 न - पातं 3 प - पर्यस्तमण्डला वृत्ति ङ - पर्यस्तं  
 4 प - ज्ञेयात्प्रवेशान्तः 5 प - प्राकृतस्तु स्वभावजः 6 प - तथैषां 7 ङ -  
 रसभावानां 8 प - शृङ्गारे च विवर्धनम् । 9 ङ - चलनोद्धृतं कर्तव्यं 10 ङ - स-  
 चलनं ध - स्वचलनं च - संवलनं 11 प - तु 12 ध - विवर्तनम् ।

- स्वभावसिद्धमेवैतत्कर्म लोकक्रियाश्रयम्<sup>१</sup> ॥ १०४  
 एवं रसेषु भावेषु<sup>२</sup> ताराकर्माणि योजयेत् ।  
<sup>३</sup>अथात्रैव प्रवक्ष्यामि प्रकारान्<sup>४</sup> दर्शनस्य तु ॥ १०५  
 समं साच्यनुवृत्ते<sup>५</sup> च ह्यालोकितविलोकिते ।  
 प्रलोकितोल्लोकिते चाप्यवलोकितमेव च ॥ १०६  
 समतारञ्च सौम्यञ्च यद् दृष्टं तत्समं स्मृतम् ।  
<sup>६</sup>पक्षमान्तर्गततारं य<sup>७</sup>त्त्र्यश्रं<sup>८</sup> साचीकृतं तु तत् ॥  
 रूपनिर्वर्णनायुक्तमनुवृत्तमिति स्मृतम्<sup>९</sup> ।  
 सहसा दर्शनं यत्स्यात्तदालोकितमुच्यते ॥ १०८  
 विलोकितं पृष्टतस्तु पार्श्वाभ्यां तु प्रलोकितम् ।  
 ऊर्ध्वमुल्लोकितं ज्ञेयमवलोकितमप्यध ॥ १०९  
<sup>१०</sup>इत्येष दर्शनविधिः सर्वभावरसाश्रयः ।  
<sup>११</sup>तारागतोऽस्यानुगतं पुटकर्म निबोधत ॥ ११०  
 उन्मेषश्च निमेषश्च प्रसृतं<sup>१२</sup> कुञ्चितं सम् ।  
 विवर्तितं स स्फुरितं<sup>१३</sup> पिहितं सविताडितम्<sup>१४</sup> ॥ १११  
 विश्लेषः पुटयोर्यस्तु<sup>१५</sup> स उन्मेषः प्रकीर्तितः ।  
<sup>१६</sup>समागतो निमेषः स्यादायामः प्रसृतं भवेत्<sup>१७</sup> ॥

१ प - नाट्यक्रियाश्रितम् २ च - ताराकर्म नियोजयेत् ३ ड -  
 तथा तत्रैव वक्ष्यामः ४ न - प्रकारं ५ ड - तु आलोकित ६ छ - पक्षमानुगतारं  
 ७ प - च ८ म - साचिकृतं ९ ड - स्फुटम् १० प - इत्यष्टौ ११ प - तारागत-  
 स्यात् १२ न - प्रकृतं १३ ड - प्रस्फुरितं १४ प - सवितालिकम् ड - सविता-  
 लितम् च - सविलासितम् १५ प - समुन्मेषः ड - स उन्मेषः १६ ड -  
 समागतो १७ ड - आयामंस्तु, प्रसारितम् ।

आकुञ्चितं कुञ्चितं स्यात्समं स्वाभाविकं स्मृतम् ।

विवर्तितं समुद्धृतं स्फुरितं स्पन्दितं तथा ॥ ११३

स्थगितं पिहितं प्रोक्तमाहतं तु विलासितम् ।

अथैषां रसभावेषु विनियोगं निबोधत ॥ ११४

क्रोधे विवर्तितं कार्यं निमेषोन्मेषणैः सह ।

विस्मयार्थे च हर्षे च वीरे च प्रसृतं स्मृतम् ॥ ११५

अनिष्टदर्शने गन्धे रसे स्पर्शे च कुञ्चितम् ।

शृङ्गारे च समं कार्यमीर्ष्यासु स्फुरितं तथा ॥ ११६

सुप्तमूर्च्छितवातोष्णधूसवर्षाञ्जनार्तिषु ।

नेत्ररोगे च पिहितमभिघाते विलासितम् ॥ ११७

इत्येषु रसभावेषु तारकापुटयोर्विधिः ।

कार्यानुगतमखैव भ्रुवोः कर्म निबोधत ॥ ११८

उत्क्षेपः "पातनं चैव भ्रुकुटी चतुरं तथा" ।

कुञ्चितं रेचितं चैव सहजं चेति सप्तधा ॥ ११९

<sup>12</sup> भ्रुवोरुन्नतिरुत्क्षेपः सममेकैकशोऽपि वा ।

<sup>1</sup> अनेनैव क्रमेणैव पातनं स्यादधोमुखम् ॥ १२०

1 च - विलासितम् 2 म - विवर्तकं 3 प - निमेषोन्मेषणं तथा 3 ड -  
विस्मयार्थेषु हर्षेषु वीरे चैव प्रसारितम् 5 ड - भवेत् 6 ड - वर्षाशनार्थेषु  
न - वर्षाञ्जनादिषु छ - धूम्ररूक्षाञ्जनार्तिषु 7 ड - अभिघाते च - विलासितं  
8 ड - इत्येवं 9 ड - उत्क्षेपं 10 प - पातितं 11 ड - भ्रुवोः च - भ्रुवो-  
रुन्नति 12 प - एकस्य पार्श्वयोश्चापि पातनं स्यादधोगतं, ड - एकस्य वा द्वयोर्वापि  
पातनं स्यादधोमुखम् व - तथैव पातनमधो भ्रुवोर्यस्यात्तु पातनम् न - तथैव  
पातनमधो भ्रुवोरस्यात् पातनम्(?)

१ 'भ्रुवोर्मूलसमुत्क्षेपाद्भ्रुकुटी परिकीर्तिता' ।

चतुरं किञ्चिदुच्छ्वासान्मधुरायतता भ्रुवोः ॥ १२१

१ 'एकस्या हि द्वयोर्वापि मृदुभङ्गस्तु कुञ्चितम्' ।

एकस्या एव 'ललितादुत्क्षेपाद्देचितं भ्रुवः ॥ १२२

सहजातं तु सहजं कर्म स्वाभाविकं स्मृतम् ।

अथैषां संप्रवक्ष्यामि रसभावप्रयोजनम् ॥ १२३

१ 'कोपे वितर्के हेलयां लीलादौ' सहजे तथा ।

दर्शने श्रवणे चैव भ्रुवमेकां समुत्क्षिपेत् ॥ १२४

उत्क्षेपो विस्मये हर्षे रोषे चैव द्वयोरपि ।

असूयिते जुगुप्सायां हासे<sup>१०</sup> घ्राणे च पातनम् ॥ १२५

क्रोधस्थानेषु दीप्तेषु योजयेद्भ्रुकुटीं बुधः ।

शृङ्गारे ललिते सौम्ये सुखस्पर्शे प्रबोधने<sup>११</sup> ॥ १२६

एवं विधेषु भावेषु चतुरं तु प्रयोजयेत् ।

[स्त्रीपुरुषयोश्च सल्लापे नानावस्थान्तरात्मके] ॥ १२७

मोहायिते कुट्टमिते तथा च<sup>१२</sup> किलिक्लिञ्चिते ।

<sup>१३</sup>निकुञ्चितं च कर्तव्यं <sup>१४</sup>नृत्ते योज्यं तु रेचितम् ॥

1 न - द्वयोः 2 न - परिवर्तिता 3 ड - मधुरायतयोर्भ्रुवोः 4 म - एक-  
स्या वा द्वयोर्वापि 5 प - एकस्यास्तूभयोर्वापि 6 प - भागेन कुञ्चितम् 7 ड - भङ्गेन  
कुञ्चितम् च - भङ्गो निकुञ्चितम् 8 प - वलनात् 9 व - एकस्या ललितोत्क्षे-  
पाद्भ्रुवोः रेचितं स्मृतम् । 10 म - लोपे वितर्के लीलायां लीलासौ 11 न - लीलायां  
हेलादौ 12 ड - श्रवणे दर्शने 13 ड - हास्ये 14 ड - स्पर्शे च चतुरं भवेत्  
12 न - विलासे त - विलापे. 13 ड - विकुञ्चितं 14 ड - नृत्तयोज्यं

अनाविद्धेषु भावेषु कुर्यात्स्वाभाविकं तथा<sup>१</sup> ।

<sup>२</sup>इत्येवं तु भ्रुवोः प्रोक्तं नासाकर्म निबोधत ॥ १२९

नता मन्दा विकृष्टा<sup>३</sup> च सोच्छ्वासाथ विकूणिता<sup>४</sup> ।

<sup>५</sup>स्वाभाविका चेति बुधैः षड्विधा नासिका स्मृता<sup>५</sup> ॥

नता मुहुःश्लिष्टपुटा मन्दा तु निभृता स्मृता ।

<sup>७</sup>विकृष्टा फुल्लितपुटा सोच्छ्वासाकृष्टमारुता ॥ १३१

विकूणिता संकुचिता समा स्वाभाविकी स्मृता ।

नासिकालक्षणं ह्येतद्विनियोगं निबोधत ॥ १३२

<sup>८</sup>मदोत्कम्पसमायुक्ते नारीणामनुरोधने ।

निःश्वासे च नता कार्या नासिका नाट्ययोक्तृभिः ॥

निर्वेदोत्सुक्यचिन्तासु मन्दा शोके च योजयेत्<sup>९</sup> ।

<sup>१०</sup>तीव्रगन्धे विकृष्टां तां रौद्रे वीरे तथैव च ॥ १३४

<sup>११</sup>इष्टघ्राणे तथोच्छ्वासे दीर्घोच्छ्वासां प्रयोजयेत् ।

<sup>१२</sup>विकूणिता च कर्तव्या जुगुप्सासूयितादिषु ॥ १३५

<sup>१३</sup>कार्या शेषेषु भावेषु तज्ज्ञैः स्वाभाविका तथा ।

१ त - विद्यात्स्वाभाविकं बुधैः २ छ - सप्त भ्रुकुट्यः प्रोक्ताः ३ ध - इत्येवं  
 ४ ढ - भ्रुवोः कर्म ५ न - मन्दाविकृष्टा ६ न - सोच्छ्वासा सविकूणिता ७ प - विघू-  
 णिता. च - सोच्छ्वासा तु विकूणिता ८ च - स्वाभाविकी. ९ च - मता. १० ढ -  
 विकृष्टोत्फुल्लित ११ ढ - विच्छिन्नमन्दरुदिते सोच्छ्वासे च नता स्मृता १२ ढ -  
 मन्दा शोके तु कीर्तिता न - मन्दा शोके च कीर्तिता १३ प - विप्रकृष्टा तीव्रगन्धे  
 श्वासरोषभयादिषु. १४ ढ - विकृष्टा तीव्रगन्धे च श्वासरोषभयार्तिषु. च - विकृष्टा  
 तीव्रगन्धाध्वश्वासरोषभयादिषु १५ प - सोच्छ्वासे मधुरे गन्धे दीर्घो-  
 च्छ्वासकृतेषु च. १६ प - विघूर्णितोक्ता हास्येषु जुगुप्सायामसूयिते १७ प -  
 स्वाभाविकं शेषभावेष्वित्येवं नासिका स्मृता.

क्षामं फुल्लं च <sup>१</sup>घूर्णं च कम्पितं कुञ्चितं समम् <sup>२</sup> ॥

षड्विधं गण्डमुद्दिष्टमस्य <sup>३</sup>लक्षणमुच्यते ।

✓ क्षामं चावनतं ज्ञेयं फुल्लं विकसितं भवेत् ॥ १३७

विततं <sup>४</sup>घूर्णमात्रोक्तं कम्पितं स्फुरितं भवेत् ।

स्यात्कुञ्चितं संकुचितं समं प्राकृतमुच्यते ॥ १३८

गण्डयोर्लक्षणं प्रोक्तं विनियोगं निबोधत ।

✓ क्षामं दुःखेषु कर्तव्यं प्रहर्षे फुल्लमेव च <sup>५</sup> ॥ १३९

<sup>६</sup>घूर्णमुत्साहगर्वेषु रोषहर्षेषु कम्पितम् ।

कुञ्चितं च सरोमाञ्चं <sup>७</sup>स्पर्शं शीते भये ज्वरे ॥ १४०

प्राकृतं शेषभावेषु गण्डकर्म भवेदिति <sup>८</sup> ।

विवर्तनं <sup>१०</sup>कम्पनं च विसर्गो विनिगूहनम् ॥ १४१

<sup>११</sup>संदष्टकं समुद्रं च षट्कर्ण्यधरस्य तु ।

१ ड - पूर्णं २ व - तथैव च विकम्पितम् ३ प - तस्य

४ म - क्षामं फुल्लं च घूर्णं च तथैव च विकम्पितम् ।

सरोमाञ्चं कुञ्चितं च गण्डं स्यात्प्राकृतं तथा ॥

कृतं क्षामं च विज्ञेयं फुल्लं विकसितं तथा ।

घूर्णं सौच्छ्रासामिच्छन्ति वेपितं स्याद्विकम्पितम् ॥

सरोमाञ्चं पुलकितं सकृन्नम्रं निकुञ्चितम् ।

प्राकृतं च स्वभावस्थमथ भावेषु योजयेत् ॥

क्षामं दुःखेषु कर्तव्यं फुल्लं हर्षेषु योजयेत् ।

घूर्णमुत्साहगर्वेषु रोमहर्षे विकम्पितम् ।

कुञ्चितं वेदनायां तु हर्षेचैव विकम्पितम् ।

स्पर्शस्य ग्रहणे कार्यं गण्डं रोमाञ्चसंयुतम् ।

स्वाभाविकं स्वभावे तु नासाकर्माच्यतेऽधुना ॥

५ प - पूर्णमात्रोक्तं न - घूर्णमात्रोक्तं ६ प - प्रहर्षोत्फुल्लमिष्यते ड - प्रहर्षे

फुल्लमिष्यते ७ ध - पूर्णं ८ म - सरोमाञ्च ड - सरोमाञ्चे ९ न - भवेद्विद्व

१० न - कम्पितं ११ न - संदष्टकं

विकूणनं विवर्तस्तु वेपनं 'कम्पनं स्मृतम् ॥ १४२  
 विनिष्क्रामो विसर्गस्तु प्रवेशो विनिगूहनम् ।  
 'संदष्टकं द्विजैर्दष्टं समुद्रः सहजोन्नतिः' ॥ १४३  
 'इत्योष्ठलक्षणं प्रोक्तं विनियोगं निबोधत ।  
 असूयावेदनावज्ञाहास्यादिषु' विवर्तनम् ॥ १४४  
 कम्पनं वेदनाशीतभयरोषजवादिषु' ।  
 स्त्रीणां विलासे विम्बोके विसर्गो रञ्जने तथा' ॥  
 विनिगूहनमायासे सन्दष्टं क्रोधकर्मसु ।  
 समुद्रस्त्वनुकम्पायां चुम्बने' चाभिनन्दने ॥ १४६  
 इत्योष्ठकर्माण्युक्तानि चिबुकस्य निबोधत ।  
 कुट्टनं 'खण्डनं छिन्नं चुक्षितं लेहितं समम्' ॥ १४७  
 दष्टञ्च दन्तक्रियया चिबुकं न्त्वह लक्ष्यते ।  
 कुट्टनं दन्तसंधर्षः संफोटः खण्डनं' मुहुः ॥ १४८  
 छिन्नं तु गाढसंश्लेषश्चुक्षितं दूरविच्युतिः' ।  
 लेहनं जिह्वया लेहः किञ्चिच्छेषः समं भवेत् ॥ १४९  
 दन्तैर्दष्टेऽधरे दष्टमित्येषां विनियोजनम् ।

1 म - सक्रान्तवक्रीकरणं विवर्तनमिति स्मृतम् ।

वेपनं चापि विज्ञेयमधरस्य तु कम्पनम् ॥

2 ड - संदष्टको 3 च - समुद्रत्तं समुद्रकः 4 ड - समुद्रः सहिता गतिः  
 ध - समुद्रः सहितोन्नतिः 5 प - इत्येषु 6 ड - लज्जाहास्यादिषु च - अव-  
 ज्ञालस्यादिषु छ - अवज्ञालज्जादिषु 7 च - कोपशीतार्तिभयरोगजपा-  
 दिषु 8 च - वेपनं शीतभयरोग 9 ड - वेपनं शीतज्वररोषजवादिषु 10 म - विम्बोके  
 8 च - विसर्गः सुरते स्मृतः 9 च - समुद्रस्त्वतिकम्पाङ्गधूननेचाभिनन्दने छ -  
 समुद्रःस्तनकम्पायां चुम्बने 10 प - खञ्जनं 11 प - त्वक्षितं 12 ड - चुक्षितं लेहनं-  
 न - चुक्षितं लेहनं 11 प - तथा 12 प - खञ्जनं व - संभेदः खण्डनं 13 च -  
 चिकित्तं दूरमुद्यतं 14 ड - चुक्षितं दूरविच्युतिः 15 प - त्वक्षितं दूरविप्लुतं 14 च -  
 किञ्चिच्छेषः ।

भयशीतज्वरक्रोध<sup>१</sup>ग्रस्तानां कुट्टनं भवेत् ॥ १५०

<sup>२</sup>जपाध्ययनसल्लापभक्ष्ययोगे च<sup>३</sup> खण्डनम् ।

<sup>४</sup>छिन्नं व्याधौ भये शीते व्यायामे रुदिते मृते<sup>५</sup> ॥ १५१

जृम्भणे चुङ्कितं कार्यं तथा लौल्ये च<sup>६</sup> लेहनम् ।

समं स्वभावभावेषु सन्दष्टं क्रोधकर्मसु ॥ १५२

इति दन्तोष्ठजिह्वानां करणे चिबुकक्रिया<sup>७</sup> ।

<sup>८</sup>विनिवृत्तं च विधुतं निर्भुग्नं<sup>९</sup> भुग्नमेव च ॥ १५३

<sup>१०</sup>विवृतञ्च तथोद्वाहि कर्माण्यत्रास्यजानि तु ।

<sup>११</sup>व्यावृत्तं विनिवृत्तं स्याद्विधुतं तिर्यगायतम् ॥ १५४

<sup>१२</sup>अवाङ्मुखत्वं निर्भुग्नं व्याभुग्नं किञ्चिदायतम् ।

विश्लिष्टोष्ठं च<sup>१३</sup> विवृतमुद्वाह्याक्षिप्तमेव च<sup>१४</sup> ॥ १५५

विनिवृत्तमसूयायामीर्ष्याकोपकृतेषु च<sup>१५</sup> ।

अवज्ञाविहतादौ च स्त्रीणां कार्यं प्रयोक्तृभिः ॥ १५६

विधुतं वारणे चैव नैवमित्येवमादिषु ।

निर्भुग्नं चापि विज्ञेयं गम्भीरालोकनादिषु ॥ १५७

भुग्नं लज्जान्विते योज्यं यतीनां तु स्वभावतः<sup>१६</sup> ।

निर्वेदोत्सुक्यचिन्तासु तथा विनयमन्त्रणे<sup>१७</sup> ॥ १५८

१ ङ - जराव्याधि न - ज्वरव्याधि २ ङ - जप्याध्ययन ३ च - योगेषु  
४ प - चिन्ता ५ ङ - रुपितेक्षिते न - रुपिते मृते ६ प - रुपिते द्रुमे च - कूजिते मृते  
७ ङ - रुपिते द्रुते ८ प - लेह्ये तु ९ प - करणाञ्चिबुकक्रिया ८ च - छ - व - आद-  
शेष्वद्यौ श्लोका न सन्ति ९ ङ - प - निर्भुग्नं १० ङ - निवृत्तं ११ प - स्याद्वृत्तं  
१२ ङ - अवाङ्मुखश्च १३ म - विहृत १४ ङ - उद्वाह्याक्षिप्तमेव तु १५ ङ - ईर्ष्या-  
क्रोधकृतेन च १६ ङ - स्वभावजम् १७ प - च विनिमन्त्रणे.



- १विवृतं वापि विज्ञेयं हास्यशोकभयादिषु ।  
 स्त्रीणामुद्वाहि लीलायां गर्वे गच्छत्यनादरे ॥ १५९  
 एवं नामेति कार्यञ्च कोपवाक्ये विचक्षणैः ।  
 समसाचीकृताद्युक्तं यच्च दृष्टिविकल्पनम् ॥ १६०  
 १तज्ज्ञैस्तदनुसारेण कार्यं तदनुगं सुखम् ।  
 अथातो मुखरागस्तु चतुर्धा संप्रकीर्तितः ॥ १६१  
 स्वाभाविकः प्रसन्नश्च रक्तः श्यामोऽर्थसंश्रयः ।  
 स्वाभाविकस्तु कर्तव्यः स्वभावाभिनयाश्रयः ॥ १६२  
 मध्यस्थादिषु भावेषु मुखरागः प्रकीर्तितः ।  
 प्रसन्नस्त्वद्भुते कार्यो हास्यशृङ्गारयोस्तथा ॥ १६३  
 वीररौद्रमदाद्येषु १० रक्तः स्यात्करुणे तथा ।  
 भयानके सबीभत्से श्यामं संजायते सुखम् ॥ १६४  
 एवं भावरसार्थेषु ११ मुखरागं प्रयोजयेत् ।  
 शाखाङ्गापाङ्गसंयुक्तः कृतोऽप्यभिनयः शुभः ॥ १६५  
 मुखरागविहीनस्तु नैव शोभान्वितो भवेत् ।  
 १२ शरीराभिनयोऽल्पोऽपि मुखरागसमन्वितः ॥ १६६  
 १३ द्विगुणां लभते शोभां रात्राविव निशाकरः ।  
 १४ नयनाभिनयोऽपि स्यान्नानाभावरसस्फुटः ॥ १६७

१ ड - विवृतं चापि २ ड - कृताद्युक्ता ३ न - विकल्पने ड - विकल्पितम्  
 ४ ड - तज्ज्ञैस्तेनानुसारेण ५ प - मुखरागश्च ६ ड - परिकीर्तितः च - स च कीर्तितः  
 ७ प - अर्कसंश्रयः ८ प - रागेषु ९ न - प्रयोक्तृभिः १० ड - भयाद्येषु ११ प -  
 रसास्तेषु १२ न - शरीराभिनयो १३ ड - द्विगुणं १४ न - नयनाभिनयोऽल्पोऽपि  
 नानाभावरसान्वितः

मुखरागान्वितो यस्मान्नाट्यमत्र प्रतिष्ठितम् ।

<sup>1</sup>यथा नेत्रं प्रसर्पेत मुखभ्रूदृष्टिसंयुतम् ॥ १६८

तथा भावरसोपेतं मुखरागं प्रयोजयेत् ।

<sup>2</sup>इत्येष मुखरागस्तु प्रोक्तो भावरसाश्रयः ॥ १६९

अतः परं प्रवक्ष्यामि ग्रीवाकर्माणि वै द्विजाः <sup>3</sup> ।

समानतोन्नता त्र्यश्रा रेचिता कुञ्चिताञ्चिता ॥ १७०

वलिता च <sup>4</sup>निवृत्ता च ग्रीवा नवविधार्थतः <sup>5</sup> ।

समा स्वाभाविकी ध्यानस्वभावजपकर्मसु <sup>6</sup> ॥ १७१

नता <sup>7</sup>नतास्येऽलङ्कारे बद्धे कण्ठावलम्बने ।

<sup>8</sup>उन्नताभ्युन्नतमुखी ग्रीवा चोर्ध्वादिदर्शने <sup>10</sup> ॥ १७२

त्र्यश्रा पार्श्वगता ज्ञेया <sup>11</sup>स्कन्धभारे च <sup>12</sup>दुःखिते ।

<sup>13</sup>रेचिता <sup>14</sup>विधुता भ्रान्ता भावे मथननृत्तयोः <sup>15</sup> ॥ १७३

कुञ्चिताऽकुञ्चिता मूर्ध्नि <sup>16</sup>भारिते <sup>17</sup>गलरक्षणे ।

अञ्चिताऽपसृतोद्ध्वकेशकर्षोर्ध्वदर्शने <sup>18</sup> ॥ १७४

पार्श्वोन्मुखी स्याद्दालिता ग्रीवाभङ्गे <sup>19</sup>च बीक्षिते ।

<sup>20</sup>निवृत्ताभिमुखीभूता <sup>21</sup>स्वस्थानाभिमुखादिषु ॥ १७५

1 ध - यस्मात्नेत्रं प्रसर्पेत 2 ड - इत्येवं 3 प - मुखरागस्तु प्रोक्ता भावरसाश्रयाः 4 ध - द्विजकर्म द्विजोत्तमाः 5 ड - निवृत्ता 6 प - नवविधा स्मृता- 7 प - समारखनकर्मसु 8 न - नतास्येऽलङ्कारे च - नतास्यालङ्कारबन्धे 9 न - उन्नता ह्युन्नत 10 प - त्रैवेयेऽध्वादिदर्शने. न-चोर्ध्वनिदर्शने ड-चोर्ध्वनिवेशने 11 च- चैव 12 प-तु ड - अथ 13 प - विचिता 14 च - विधुत ड - विधुधा 15 न - भावोन्मथननृत्तयोः प-कथननृत्तयोः 16 च - मूर्ध्नी ड - कुञ्चिते मूर्ध्नि 17 प - धारिते 18 ड - कर्षोर्ध्वदर्शने छ - कर्षे च दर्शने 19 प - तु 20 ड - निवृत्ता 21 ध - सुस्थानाभि

इत्यादिलोकभावार्था 'ग्रीवा भेदैरनेकधा ।  
 ग्रीवाकर्माणि सर्वाणि शिरःकर्मानुगानि हि' ॥  
 शिरसः कर्मणा कर्म ग्रीवायाः संप्रवर्तते ।  
 इत्येतल्लक्षणं प्रोक्तं शीर्षोपाङ्गसमाश्रयम् ॥ १७७  
 अङ्गकर्माणि शेषाणि गदतो मे निबोधत ।

इति भारतीये नाट्यशास्त्रे उत्तमाङ्गा-  
 भिनयो' नामाष्टमोऽध्यायः ।

श्रीः  
नाट्यशास्त्रम्

नवमोऽध्यायः ।

- १ 'एवमेतच्छिरोनेत्रभ्रूनासोष्ठकपोलजम्' ।  
 २ 'कर्म लक्षणसंयुक्तमुपाङ्गानां' मयोदितम् ॥ १  
 ३ 'हस्तादीनां प्रवक्ष्यामि कर्म नाट्यप्रयोजकम्' ।  
 यथा येनाभिनेयं च गदतो मे निबोधत' ॥ २  
 हस्तोरःपार्श्वजठरकटीजङ्घोरुपादतः<sup>१</sup> ।  
 लक्षणं सम्प्रवक्ष्यामि 'विनियोगं च तत्त्वतः ॥ ३

अलङ्कियन्ते गात्राणि यत्स्पर्शविवशस्थितेः ।

स्पर्शतन्मात्रवपुषं संस्तुमः परमेश्वरम् ॥

शिष्याणामनुसन्धानवृद्धये प्राक्तनार्थोपसंहारपूर्वकं वक्रन्तरमासूत्रय-  
 न्नाह एवमेतदित्यादि<sup>१</sup> । क्रियत इति कर्म अभिनेयमित्यर्थः । हस्तादीनामिति  
 पादान्तानामनेनाध्यायेन लक्षणं वक्ष्यामि । 'विनियुज्यतेऽनेनेति (विनियोगः)  
 तद्यथा—'पयोद्रीन्द्रवर्षधारानिरूपण'(९-२०)' मित्यादि, तत्र चेतिकर्तव्यता—  
 तद्यथा—'प्रविरलचलिताङ्गुलि'(९-२१) रित्यादि । तत्त्वत' इति । अभिनयस्य  
 द्विविधा<sup>२</sup> इतिकर्तव्यता लोकधर्मी नाट्यधर्मी च । आद्या द्विविधा—<sup>३</sup>चित्तवृ-

१ म - इत्येतच्छिरोसो नेत्र २ क - कपोलकम् ३ ड - कर्मरक्षण ४ च -  
 अपाङ्गानाम् ५ म - हस्तानां तु द - हस्तानां च व भ - योनास्ति । ६ न - प्रयोगजम्  
 ७ ड - तन्मे निगदतः शृणु । ८ झ - पादतेः । ज - पादकः ९ व - कर्मनाट्य-  
 प्रयोगजम् । यथा येनाभिनेयं च तन्मे निगदतः शृणु

१ एवमेनमित्यादि । २ विनियुज्यतेऽस्मिन्निति च ३ निरूपमिति ४ तत इति ।  
 ५ चेति ६ चित्तवृत्त्यात्मकेनाशुभावस्य

पताकस्त्रिपताकश्च <sup>१</sup>तथा वै कर्तरीमुखः ।

अर्धचन्द्रो ह्यरालश्च <sup>२</sup>शुकतुण्डस्तथैव च ॥ ४

<sup>३</sup>मुष्टिश्च शिखराख्यश्च कपित्थः 'खटकामुखः ।

सूच्याख्यः पद्मकोशः सर्पशिरा मृगशीर्षकः' ॥ ५

<sup>४</sup>काङ्गूलकोऽलपद्मश्च चतुरो भ्रमरस्तथा ।

हंसाख्यो हंसपक्षश्च सन्दंशो मुकुलस्तथा ॥ ६

च्यर्पकत्वेनानुभावस्य, यथा — 'गर्भेऽप्यहमिति तज्जैर्ललाटदेशोच्छ्रित'<sup>(९-१९)</sup>  
इति । केवलवाह्यावयवरूपा वा, यथा—पद्मकोशस्य कमपि निरूपणे । नाट्य-  
धर्म्यापि द्विधा—नाट्योपयोगमूलभूतकौशिकीसम्पादनोचितालौकिकशोभाहेतुः  
यथा—आवेष्टितादिचतुर्विधकरणरूपा । काचिच्चवंशेन लोकमुपजीवति<sup>१</sup>, यथा—  
वर्णातुरेण हस्तेन तत्र व्यवहितेन लोक उपजीव्यते । लोको ह्यनिर्देश्यताशेषं  
वस्तु निर्दिदिक्षुरीदृशं तादृशमित्थम्भूतमित्यवसरे प्रयुक्तमेव चतुरैः । एवं जना-  
न्तिक्रादौ वाच्यम् । नटसमयमात्ररूपा नाट्यधर्मी, समयस्याकिञ्चित्करस्य  
कल्पने प्रयोजनाभावात् ।

हस्तानुपदिशति पताक इत्यादिना । तथा चशब्देन त्रिपताकः प्रकार-  
स्तस्यैव कर्तरीमुख इति दर्शनात्तन्निष्पत्तये संहिताकार्यदृष्टादध्ययनपरशब्द-  
गतध्यानं शब्दवद्धस्तान्तरत्वेऽपि दृश्यमानेन तद्गुद्धिं विधेयेन दर्शयति । एव-  
मन्येऽपि त्रिपताका(दयो) व्याख्येयाः । कचित्तु हस्तसदृशहस्तान्तरस्वीकाराय  
हंसपक्षश्च सन्दंश इति सन्दंशशब्दान्तरं चकारेण अङ्गुष्ठमध्यमाग्रनि-  
ष्पीडिताग्र<sup>२</sup>मर्मतर्जनीलक्षणोऽपि शून्यभास्वरविद्युदाद्यभिनयविषये नृत्ताचार्य-  
प्रवाहसिद्धः कोहललिखितोऽपि हस्तः सङ्गतो भवतीति हस्तान्तराण्युत्प्रे-  
क्ष्याणि । ते त्वसंयुता अपि भवन्ति । संयुतकरणं कार्य इति वक्ष्यते, यतः

१ ज - तत्र वै २ च - शुकमुद्रः (?) ३ ड - मुष्टिकश्च ४ ड - कटकामुखः  
५ ड तथा वै सर्पशीर्षकः । मृगशीर्षः परो ज्ञेयो हस्ताभिनययोक्तभिः च - सर्पशिरौ  
हि मृगशीर्षकः ज - सर्पगोमृगशीर्षकः न - सर्पशिरा मृगशीर्षः ६ प - लाङ्गूल  
ड - लाङ्गूलोत्पलपद्मश्च, ड - लाङ्गूलो ह्यलः

१ ऊर्णनाभस्ताम्रचूडश्चतुर्विंशतिरीरिताः २ ।

असंयुताः संयुतांश्च ३ गदतो मे निबोधत ॥ ७

अञ्जलिश्च कपोतश्च कर्कटः ४ स्वस्तिकस्तथा ।

५ खटकावर्धमानश्च ६ ह्युत्सङ्गो ७ निषधस्तथा ॥ ८

दोलः ८ पुष्पपुटश्चैव तथा मकर एव च ।

गजदन्तोऽवहित्थश्च ९ १० वर्धमानस्तथैव च ॥ ९

११ एते तु संयुता हस्ता मया प्रोक्तास्त्रयोदश ।

नृत्तहस्तानतश्चोर्ध्वं १२ गदतो मे निबोधत ॥ १०

यत्नाप्येतन्नास्ति तत्रापि प्रयोगयुक्त्या हस्तद्वयप्रयोगो भवत्येव, यथा परेण हारे नीयमाने भयात्पताकाद्वयस्यासादिकेले पराङ्मुखस्य प्रयोगः । एवं प्रतापनादावपि । एवमन्यत्रोत्पक्षणीयम् । किञ्च पताकादीनामपि द्विशी युगपत्प्रयोगे युतत्वमभिनेयविशेषे । तद्यथा कपित्थस्याधस्तादधस्तलः पताकः छेदाभिनेये “कुणिच्छ अह, अस्तमच्छरजहिंसीसहिच्छजत्तंति”(?) । चित्राभिनेये चैतत् । एते तु संयुता एव । नत्वेत एव, पताकादीनामपि प्रयोगे क्वचित्संयुतत्वात् । एते च त्रयोदश संयुतताव्यतिरेकेण न स्वार्थस्य गमकाः । एतेषां त्वभिनेयहस्तानां छिद्रच्छादनेनैकवर्तनानुप्रवेशादलातचक्रप्रतिमतां दर्शयितुं, मसृणोद्धतवर्तनात्मकतया चैकवाक्यार्थविश्रान्ततां प्रथयितुं, नृत्तस्य च वस्तुभूतत्वेनोक्तस्य स्वरूपमभिधातुं, नृत्यन्त्यां चेष्ट्याविति नृत्तादिविषये च सूचाङ्कुरादानुप्रयोगमपि तु दर्शयितुं नृत्तगठनेन विशेष्यं निर्दिशति नृत्तहस्ता नित्यादिना । संयुतासंयुतरूपोपजीविन एत इत्येकाकिनोऽपि प्रयुज्यन्ते [नाशंसन्त इति अन्येऽपि न न शंसन्ति दर्शयन्ति] नन्विदं

१ ऊर्ध्वनाल २ च - चतुर्विंशति कीर्तिताः न - चतुर्विंशदिमे कराः ।

३ च - संयुतास्तु ४ ड - स्वस्तिकं तथा ५ ड - कटका ६ व - वर्तकश्चैव

७ ड - उत्सङ्गो ८ म - दोला ९ ट - अवहित्थं च १० म - वर्तमानश्च ११ म -

पते संयुतहस्ताश्च १२ म - अतस्तूर्ध्वं न - ड - हस्तात्ततश्चोर्ध्वं

- <sup>1</sup>चतुरश्रौ तथोद्धृतौ तथा तलमुखौ स्मृतौ ।  
 स्वस्तिकौ विप्रकीर्णौ <sup>2</sup>चाप्यरालखटकामुखौ ॥ ११
- <sup>3</sup>आविद्धवक्रौ सूच्याख्यौ रेचितावर्धरेचितौ ।  
 उत्तानवञ्चितौ चैव <sup>4</sup>पल्लवौ च तथा करौ ॥ १२
- <sup>5</sup>नितम्बावपि विज्ञेयौ केशवन्धौ तथैव च ।  
<sup>6</sup>लताख्यौ च तथा प्रोक्तौ करिहस्तौ तथैव च ॥ १३
- <sup>7</sup>पक्षवञ्चितकौ चैव <sup>8</sup>पक्षप्रद्योतकौ तथा ।  
<sup>9</sup>ज्ञेयौ गरुडपक्षौ च दण्डपक्षावतः परम् <sup>10</sup> ॥ १४
- उर्ध्वमण्डलिनौ चैव <sup>11</sup>पार्श्वमण्डलिनौ तथा ।  
 उरोमण्डलिनौ चैव उरःपार्श्वार्धमण्डलौ ॥ १५
- <sup>12</sup>मुष्टिकस्वस्तिकौ चापि नलिनीपद्मकोशकौ ।  
<sup>13</sup>अलपल्लवोल्बणौ च ललितौ वलितौ तथा ॥ १६
- चतुष्पष्टिकरा ह्येते नामतोऽभिहिता मया ।  
<sup>14</sup>यथालक्षणमेतेषां कर्माणि च निबोधत ॥ १७

यथा लक्षणं यथा च कर्मण्यभिधेयतेति तथा निबोधतेति सम्बन्धः । अथ यथोद्देशं पताकादीनां लक्षणमाह प्रसारिताः समा इति । समा इति प्रकृतिस्था इत्यर्थः । प्रसारिताश्च वा इति पाठः । प्रसारिताः प्रधाना इत्यर्थः । सहिता अविरलाः । कुञ्चितत्वं पादस्य वक्ष्यते तल्लक्षणोपजीवने-नाद्गुष्ठसन्निवेशः कार्य इत्यर्थः । पताकाकारत्वात्पताकः । अत एव पताका-

1 च - चतुरश्रौ 2 न - चाप्यरालकटका 3 प - आविद्धपक्षौ 4 म - चापि  
 5 प नितम्बौ चापि 6 न चैव संप्रोक्तौ 7 ड - संप्रोक्तौ करिहस्तौ च लताख्यौ च  
 तथैव च 7 म कक्षवञ्चितकौ 8 म कक्षप्रद्योतकौ तथा 9 न - तथा गरुड-  
 पक्षौ 10 न - हंसपक्षौ तथैव च । 11 ड - दण्डपक्षौ तथैव च । 11 द - ह्यर  
 12 छ - मुष्टिका 13 ड - अलपल्लवोल्बणौ चापि म - अलपल्लवकौ हस्तावृत्त्वणौ  
 ललितौ तथा 14 ड - अथ लक्षण.

१ प्रसारिताः समाः सर्वाः २ यस्याङ्गुल्यो भवन्ति हि ।  
 कुञ्चितश्च तथाङ्गुष्ठः स पताक इति स्मृतः ॥ १८  
 एष प्रहारपाते प्रतापने नोदने प्रहर्षे च ।  
 ३ गवऽप्यहमिति तज्जैर्ललाटदेशोत्थितः ४ कार्यः ॥ १९  
 एषोऽभिवर्षधारानिरूपणे पुष्पवृष्टिपतने च ।  
 संयुतकरणः कार्यः प्रविरलचलिताङ्गुलिर्हस्तः ॥ २०  
 स्वस्तिकविच्युति ५ करणा ६ त्पल्वलपुष्पोपहारशष्पाणि ७ ।

प्यनेनैवाभिनेया । एवमन्येष्वपि हस्तेषु नामनिर्वचनानुसारेण विनियोगः प्रदर्शनीयः । प्रविरलचलिताङ्गुलित्वादियोगेऽपि एकदेशविकारे तत्त्वप्रत्यभिज्ञानात्पूर्वापरकोट्योश्च मूलसन्निवेशाश्रयणात्पताकात्वमेव । एवमन्यत्रापि । प्रहारस्य पातने कर्तव्ये, परेण च क्रियमाणे । प्रतापने शीतशमनायात्रिस्पर्शग्रहणे, राज्ञां च प्रतापे । शत्रुहृदयम्लाननिमित्तभूतप्रसिद्धिविशेषात्मानि तथा प्रकृष्टे चोद्धतादपि ८ तथोपहरणाय “ हस्तच्छतनिरुद्धचन्द्रमहस ” (विद्धसा-) इत्यादौ । तथा अन्यस्य प्रेरणे अन्येन वा प्रेरणे तद्वारणाय । एषु च यथा-लोकप्रसिद्धिः यथा नाट्याचार्यप्रवाहश्च ऊर्ध्वपार्श्वगाधोमुखसम्मुखपराङ्मुखोत्तानत्रयश्रचञ्चलाचञ्चलत्वादिविभाग उत्प्रेक्षणीयः । प्रहारे हृदयलग्नतल ईषत्कम्पमानः, प्रहर्षे च रोमाञ्चसम्मुख उद्गतः । अपिशब्दार्थसहितो (अहं) यथा अस्मदर्थो भवति अहमापि ममापि मयापि मय्यपीत्यादौ गर्वगर्भे प्रयोगे पार्श्वान्तरात्स्वपार्श्वमागच्छललाटाभिमुख ऊर्ध्वः कर्तव्यः । एष इति एतस्मिन् नर्थेऽभिनेता स्या(दिति चे)द्विभक्तिरतन्त्रा, एतदर्थनिरूपण इत्यर्थः । अथेः धाराजालाः पुष्पवृष्टिग्रहणमप्रसिद्धपांसुरक्तादिवृष्ट्यन्तरोपलक्षणम् । संयुतकरण इति हस्तद्वयमीदृशं कर्तव्यमित्यर्थः । संयुतासंयुतसम्बन्धा लोकोचिता

१ म - प्रसारिताग्रास्सहिता २ म - यस्याङ्गुल्यौ ३ ड - प्रकोपने ४ छ - नादने छ - अथ यापने प्रहर्षे च ५ व - गर्वेऽवह ६ ड - देशस्थितः ७ म - पल्लवपुष्पोपहारशय्यादि ८ प - करणात्पल्वल ९ च - शिष्याणि

१ पतापदेशीन २ शमनायादि ३ ग्लान ४ चोद्धतापि.



विरचितमुर्वीसंस्थं यद्द्वयं तच्च निर्देश्यम् ॥ २१

स्वस्तिकविच्युतिकरणात्पुनरेवाधोमुखेन कर्तव्यम् ।

संवृतविवृतं पाल्यं छन्नं निविडं च गोप्यं च ॥ २२

अस्यैव चा लीभिस्त्वधोमुखे प्रस्थितोत्थितचलाभिः ।

वायूर्मिवेगवेलाक्षोभश्चौघश्च कर्तव्यः ॥ २३

चलनलक्षणा क्रिया यस्य तेनाग्निज्वालामूर्ध्वगमनं, जलधारामु अधोगमन-  
मङ्गुलीनामूर्ध्वमुखहस्तस्य पुष्पवृष्टौ शिरोदेशे अधोमुखस्य स्थितस्य क्रमाच्च-  
लाङ्गुलेरधोगमनमिति सङ्गृहीतम् । तेनैकाकिनोऽपि यत्प्रयोगदर्शनं तदव-  
रुद्धम् । अ(प्र?)विरलास्सत्यश्चलिताः अ(प्र?)विरलं कृत्वा चलिता अङ्गुल्यो  
यत्नेति समासः संयुतहस्तलक्षणात् स्वस्तिकमुपजीव्यं नृत्तहस्तलक्षणाद्वा ।  
तेन<sup>१</sup> सम्मुखौ पताकौ मणिवन्धुभुवि न्यस्तां कृत्वा बाहुपरिभ्रमणयुक्त्या स्व-  
पार्श्वसमं<sup>२</sup> विच्युतिः, तत्क्रियायाः पल्वलं स्वल्पोदकं सरः पुष्पप्रकरं हृद्यं च  
'तृणं, यच्च भूमौ पिच्छिलं' वल्लितण्डुलवैचित्र्यन्यायेन<sup>३</sup> स्थापितं तदभिनयेदिति  
लोकांशोपजीविनी नाट्यधमा । पुनरेवेति वचनात् स्वस्तिकस्तद्विच्युतिः  
विच्युतिपूर्वकः स्वस्तिक इति क्रमः । तत्रा(धो)मुखेन स्वस्तिकेन तद्विच्युत्या  
च संवृतविवृतमर्थं संवृतमर्थं च विवृतम् । यथा—“घट्योद्घाटं क्वाटघटित-  
ज्वेन”<sup>४</sup> इति । पाल्यं पतमानाद्रक्षणीयं विच्युतिपूर्वकं शीघ्रं स्वस्तिककरणात्,  
छन्नं निविडं<sup>५</sup> स्पष्टं, तथैव गोप्यं, अन्यो मा द्राक्षीदिति, तज्जातं करणं स्वस्तिक-  
करणात् । चकारेण अपाल्ये, अप्रच्छन्ने, अनतिनिविडे अंगाप्ये चाभिनयः ।  
स च स्वस्तिकविच्युतिरूप इति दर्शयति । रेचयति स्वसन्निवेशाद्यापयति स्व-  
क्षेत्राद्वा या क्रिया तद्रेचककरणम् । तथा यथायोगं तत्र परस्योत्साहनं प्रेरणं<sup>१०</sup>  
उत्साहजननं सत्पुरुषाभिनयनं च विरलाङ्गुलिक्षेपेणालपल्लवाकारवत् प्रधानं

१ च - विरचितमहीतलक्षं म विरचितमहातलगतं २ व - काल्यं ३ म -  
अधोगत ४ द - क्षोभाश्चौघश्च कर्तव्या

१ केन २ सुपार्श्व ३ विच्छति ४ तृणयश्च भूमौ ५ भूमौ पिच्छिला  
वैचित्र्यभावेन ७ घट्येद्घाट ८ घटित इव ९ छन्नं निबद्धं १० उत्साहसंप्रेरणम्.

उत्साहनं 'बहु तथा महाजनप्रांशुपुष्करप्रहतम्' ।

पक्षोत्क्षेपाभिनयं रेचककरणेन कुर्वीत' ॥ २४

'परिघृष्टतलस्थेन तु धौतं मृदितं प्रमृष्टपिष्टे च' ।

पुनरेव शैलधारणमुद्घाटनमेव' चाभिनयेत् ॥ २५

[दशाख्याश्च शताख्याश्च सहस्राख्यास्तथैव च ।

पताकाभ्यां तु हस्ताभ्यामभिनयेः प्रयोक्तृभिः॥] २६

एवमेष प्रयोक्तव्यः स्त्रीपुंसाभिनये करः ।

वस्तु अक्रमकरणेन निजपार्श्वगमनेन पार्श्वान्तरात् । प्रांशुन्नतमूर्ध्वगतात्, पुष्करप्रहणने अधः पातनं', पक्षं पतत्रिणां, मुहुरुर्ध्वं कटिक्षेत्र उत्साहनवत् उत्क्षेपं कृतमथोर्ध्वगमनेन । अभिनयशब्दवत्पाल्यं च । (अभिनयशब्दस्य वैचि-  
त्र्यं पश्यन्तः उपाध्याया व्याचक्षते—अभिषब्देनाभिमुख्यं, नशब्देन निषेधो,  
यशब्देन यदर्थो लक्ष्यते, तेन स्वपार्श्वोन्मुखदेशागमनेनाभिमुख्यमभिमुखत्वं  
पार्श्वक्षेत्रे तु रेचनपूर्वमथोमुखोत्तानपरिवर्तनेन च यच्छब्दार्थमभिनयेदिति ।  
परिशब्दः शैघ्र्यात्पार्श्वतोऽर्थे उभयतो वाऽतो समन्तादर्थे च, तेन परिघृष्टं  
यत्तलं तत् द्वितीयपताकहस्तेन पताकाकारेण क्षालनं मर्दनं मार्जनं पेषणं  
तद्विशिष्टमपि द्रव्यमभिनयेत् । यथाक्रमं च परिशब्दार्थे योज्यः पुनश्शब्दः ।  
पर्वतोद्धारणशैलशिलादेश्चोद्घा(त्पा?)टनम् । चकाराद्वरदानमभयदानमित्येव-  
माद्यभिनयेत् । 'परिघृष्टेतीतिकर्तव्यतां प्रसक्तां वारयितुमेवकारः,' 'एनतुपुणा-  
परिअञ्चिइति कोणे जिजिआळिह' (?) इत्यादौ, यथा पुनरेवशब्दार्थे' द्योतक-  
स्तथाङ्गिकेऽपि पताकादिस्तथा व्यवहारदर्शनात् । न चैतावानेवास्य विषय  
इति दर्शयितुमाह एवमनेन प्रकारेण स्वबुद्ध्या तां तामितिकर्तव्यतामुत्प्रेक्ष्य  
प्रयोक्तव्यः । स्त्रीपुंसयोरुभयोरपि अभिनेत्रोरभिनयेयोर्वा । अन्ये तु नपुंसक-

1 म - बहु महन्महाजनं प - बहुमतं 2 च - प्रहतिम् 3 म - करणैः  
प्रयुञ्जति 4 ड - परिमृष्ट 5 म - पिष्टं च व - तलस्थेन चूर्णितघातपिष्टघृष्ट-  
मृदितानि । म स्त्रीणां पुंसां यथा तथा 6 न - उत्पाटनमेव ।

1 पतनं 2 मृष्टेति 3 एतु पुणायिरि अञ्चतक्काणेजि आळिह 4 समर्थे.

अतःपरं प्रवक्ष्यामि त्रिपताकस्य लक्षणम् ॥ २७

पताके तु यदा वक्रानामिका त्वङ्गुलिर्भवेत् ।

त्रिपताकः स विज्ञेयः कर्म चास्य निबोधत ॥ २८

आवाहनमवतरणं विसर्जनं वारणं प्रवेशश्च ।

उन्नामनं प्रणामो निदर्शनं विविधवचनं च ॥ २९

मङ्गल्यद्रव्याणां स्पर्शः शिरसोऽथ सन्निवेशश्च ।

उष्णीषं मकुटधारणनासास्यश्रोत्रसंवरणम् ॥ ३०

लिङ्गस्य स्त्रीपुंसाभ्यामेव स्त्रीकारात् समस्ते शब्दार्थेऽभिनेतव्ये विजिष्टेति-  
कर्तव्यतायुक्तस्यार्थस्य प्रयोग इत्याहुः ।

अथ त्रिपताकमाह पताकेत्वित्यादि । अनामिका वक्रा कर्णीयसी  
(तर्जनीमध्यमानां) तिसृणां पताकवदवयवस्थानात् त्रिपताकः तित्वस्याभिने-  
याद्वा । कर्मेत्यभिनेयम् । (आवाहनं) पराङ्मुखीनतर्जनीमध्यमाकुञ्चनात्, “आर्थे  
इतस्ताव”दित्यादौ । अवतरणमुत्तरेण पार्श्वान्तरं गच्छता “अवतरत्वायुष्मा”-  
नित्यादौ रथादेः । विसर्जनमनादरकृतमधस्तलकृतेन बहिरङ्गुलिद्वयक्षेपात् ।  
वारणं “मा कार्पां”रिति प्राङ्मुखेनाङ्गुलिद्वयचलनात् । प्रवेशनं पार्श्वतलेना-  
ग्रगमनात् “यावत्प्रविशा”मीति । यथोन्नामनं चिबुकादौ लालनेनोत्तानेनाङ्गु-  
लिद्वयेन । प्रणयनं शिरोगतेन पार्श्वगतेन प्रणयनं समर्पणम् । प्र(नि?)दर्शनमुपमानो-  
पमेयभावमीषद्विरलेनाङ्गुलिद्वयेन । विविधं विचित्रमिदं वा स्याद्विदं वेत्यादि  
अङ्गुलियुगनामोन्नामात् । वचनं भाषणं मुखक्षेत्रे उत्तानस्याग्रगमनात् ।  
मङ्गल्यद्रव्याणां पूर्णकुम्भादीनामधोमुखेनाङ्गुलिद्वयेन । स्पर्शः द्रव्यादीनां,  
शिरसः स्पर्शः निवेशनं निवेशः सम्बन्धोऽनामिकया शिरसो वा सन्निवेशनं  
तत्क्षेत्रे सम्मुखमण्डलगतेनोष्णीपधारणं शिरस्यधोमुखेन भ्रमता मकुटधा-  
रणं तूर्ध्वक्षेत्रे । (संवरणं) अनिष्टे गन्धे वचने च शब्देऽपि नासादौ अङ्गुली-

१ ट - अङ्गुलीभवेत् २ न - रणं ३ न - प्रवेशं च ४ प - माङ्गल्य ५ न -  
मुकुटकरण.

अस्यैव चाङ्गुलीभ्यामधोमुखप्रस्थितोत्थितचलाभ्याम् ।

<sup>1</sup>लघुखगपतनस्रोतोभुजगभ्रमरादिकान्कुर्यात् ॥ ३१

अश्रुप्रमार्जनं तिलकविरचनं <sup>२</sup>रोचनालभनकं च ।

त्रिपताकानामिकयोः <sup>३</sup>स्पर्शनमलकस्य कर्तव्यम् ॥

[<sup>४</sup>स्वस्तिकौ त्रिपताकौ तु गुरूणां पादवन्दने <sup>५</sup> ।

परस्पराग्रसंश्लिष्टौ कार्यावुद्वाहदर्शने ॥ ३३

विच्युतौ चलितावस्थौ कर्तव्यौ नृपदर्शने ।

तिर्यक्स्वस्तिकसंबद्धौ स्यातां तौ ग्रहदर्शने ॥ ३४

द्वयेनाच्छादनम् । अस्यैव चेति । अतश्च मुकुटादिदर्शनेन तद्धेतोः राजादे-  
रप्यभिनयः, तेन येन हस्तेनाभिनेयं यत्राव्यभिचारित्वेन बहुशो निर्दिष्टं<sup>१</sup>  
तदनिर्दिष्टमपि तेनैवाभिनेयम् । यथा मुकुटधारणाभिनयेन राजांशः रेचित  
पताकयोगेन गर्वितः । अङ्गुल्यौ ये नित्यश्लिष्टे इत्येवकारः, तेन च त्रिपताक-  
न्यस्त इत्यस्य ग्रहणात् । चकारेणान्वाचयकृतमङ्गुल्यन्तरस्य अधोमुखादि-  
<sup>२</sup>रूपत्वमनुजानाति । अधोमुखे च द्वे प्रस्थानोत्थानयोः चले चेति समासः ।  
लघून्वक्षिणश्चटकादीन्, कटीक्षेत्रे लघुचालं । <sup>३</sup>लघु च स्रोतः क्रमेणोर्ध्व-  
मधस्तिर्यग्गत्या<sup>४</sup> लघुसर्पानग्रगत्याभिनयेत् । भ्रमरमक्षिकादीनां पुनरुपपादनं  
पक्षित्वेनाप्रसिद्धेः, तेन कटीक्षेत्रत्यागेन यथेष्टमेषां क्षेत्रमित्युक्तं भवति । अश्रु-  
णस्तत्प्रमार्जनस्य चानामिकया स्वक्षेत्रगतयाधो गच्छन्त्याभिनयः । तिलकस्या-  
भिनयो रोचनाचन्दनादिना तद्विरचनस्य च । एतेन क्रियाफलयोस्तुल्याभि-  
नयोऽन्यत्रापीति सूचयति । तेन पतनवत्पतितोऽपि कर्तरीमुख इत्याद्युह्यम् ।  
रोचनाचन्दनस्य मङ्गल्यतिलकादिना स्त्रीकारादिकं व्याचक्षते । रोचनया  
अरुणरुचिर्लक्ष्यते, तत्रानामिकाद्वयसङ्घट्टेनाभिनयः । यथा —

१ प - लघुमुखपवन व - लघुवटपवः २ न - प्रमार्जन ३ म - विरोचना  
४ ड - लोचनालभौकश्च छ - लभनकरणम् ५ म - अनामिकया ६ न - दर्शन-  
मलिकस्य कार्यं च ७ डमयोरादर्शयोः ३२ - ३६ १/२ श्लोकाः न सन्ति ८ न -  
पादवन्दनम् ।

१ इष्टं २ रूपतामनु ३ लघुचापः ४ तिर्यग्जन्या ।

- तपस्विदर्शने कार्यावूर्ध्वौ चापि पराङ्मुखौ ।<sup>१</sup>  
 परस्पराभिमुखौ च कर्तव्यौ द्वारदर्शने ॥ ३५
- <sup>२</sup>उत्तानाधोमुखौ कार्यावग्रे वक्त्रस्य संस्थितौ ।  
 बडबानलसङ्ग्रामे मकराणां च<sup>३</sup> दर्शने ॥ ३६
- अभिनेयास्त्वनेनैव वानरप्लवनोर्मयः ।  
<sup>४</sup>पवनश्च स्त्रियश्चैव नाट्ये नाट्यविचक्षणैः ॥ ३७
- <sup>५</sup>संमुखप्रसृताङ्गुष्ठः कार्यो बालेन्दुदर्शने ।  
 पराङ्मुखस्तु कर्तव्यो याने नृणां प्रयोक्तृभिः ॥ ] ३८
- त्रिपताके यदा हस्ते<sup>६</sup> भवेत्पृष्ठावलोकिनी ।  
 तर्जनी मध्युमायाश्च तदासौ कर्तरीमुखः ॥ ३९
- <sup>७</sup>पथि चरणरचनरञ्जनरङ्गण<sup>८</sup> करणान्यधोमुखेनैव<sup>९</sup> ।

कोउद्वहणाहं तथा तथा च केन समाणिवक्त्रकः ।

सुकरं भर्जमुखं च दुःखं च ॥ (?)

आलम्भनं शरीरस्पर्शनं द्रोहिकाचमनम्, तस्मात् संज्ञायामपि क्व ।  
 संज्ञैवेयमिति लभेरत्वासंभवात् नञ्समासः, स्वल्पत्वं च, अत्रानिर्गौरवातिस्नेहा-  
 दिना तथानामिकयैव स्पर्शनात् “गामी अवा उच्चं अमीहउतोरउ” (?) इति ।  
 स्पर्शनमलकस्य रचनार्थं स्थानान्तरनयनं, यथा रत्नावल्यागुदयनेन सुसङ्गताया ।  
 अलिकस्य ललाटस्य दर्शनमलकभङ्गनेनोत्तालालकभङ्गनानीत्यादावित्यन्ये ।

कर्तरीमुखं लक्षयति त्रिपताक इति चकारेण परो नीयते । अवलोकिनीति  
 असंश्लिष्ट इति यावत् । कर्तर्या ईदृशमेव रूपं साध्यते तथाभिनीयते । पथीति  
 पृथक्पदं इतइत इत्यादौ मार्गप्रदर्शने, तेनात्ताधोमुखेनेति संबध्यते । चरणस्य  
 रचनं कस्तूरिकादिना पत्रभङ्गादिक्रिया, रञ्जनमलक्तकेन । रज्यत्यस्मिन्  
 हृदयमिति रङ्गः कुङ्कुमादिकृतश्चतुष्कोष्ठे भङ्गस्तिलकादिः तं करोति रङ्गयति ।

१ प - ऊर्ध्वावुत्तानसम्मुखौ २ प - उत्तानाधोमुखावग्रे अथो वक्त्रस्य संश्र-  
 यौ ३ न - नक्राणामपि ४ प - पततश्च ५ न - सुमुख ६ ड - हस्तो ७ न -  
 पथिकचर ८ प - पथितचरण ९ प - रिङ्गण व - गमन ९ न - मुखेनैतत् ।

ऊर्ध्वमुखेन तु कुर्याद्दष्टं शृङ्गं च लेखं च<sup>१</sup> ॥ ४०

<sup>२</sup>पतनमरणव्यतिक्रमपरिवृत्तवितर्कितं<sup>३</sup> तथा न्यस्तम् ।

भिन्नवलितेन कुर्यात्कर्तर्यास्याङ्गुलिमुखेन<sup>४</sup> ॥ ४१

[संयुतकरणो वा स्यादसंयुतो वा प्रयुज्यते तज्ज्ञैः ।

<sup>६</sup>रुरुचमरमहिषसुरगजवृषगोपुरशैलशिखरेषु<sup>७</sup> ॥] ४२

<sup>८</sup>यस्याङ्गुल्यस्तु विनताः सहाङ्गुष्ठेन चापवत्<sup>९</sup> ।

सोऽर्धचन्द्र इति ख्यातः<sup>१०</sup> करः कर्मास्य वक्ष्यते ॥ ४३

एवकारेण 'तर्जनीमुखलक्षणमुखस्याधोगमनानन्तरमेव पृष्ठावलोकित्वं पुन-  
रधोगमनं पुनः पृष्ठावलोकनमिति चलनमाह । दष्टमिति दंशनं तत्तुल्यं च  
<sup>२</sup>कर्तृनादि नासिकाक्षेत्रात् कर्णान्तं गच्छता, शृङ्गं स्वङ्गक्षेत्रे हस्तद्वयेन, लेखं  
पत्रकाविष्टस्य वाचनम् । व्यतिक्रमोऽपराधः । परिवृत्तं पराङ्मुखीभूतं विप-  
र्यस्तं च । वितर्कितमूहनम् । न्यस्तं निक्षेपणम् । 'भेदनं वैपरीत्यं मध्ययो-  
स्तर्जनीपृष्ठगतं चलनं पुनः स्वरूपाग्निस्तयोः समाहारे द्वन्द्वः । एतेन यथा  
योगं सद्वातविष्टहीतविपर्यस्तप्रयोगो द्विद्विधेत्याद्युह्यम् । कर्तर्यास्यस्य कर्तरी-  
मुखस्य यदङ्गुलीरूपं मुखं प्रधानं तेन भेदनवलनसहितेनेति सङ्गतिः ।

अर्धचन्द्रमाह सहाङ्गुष्ठेनेति । अङ्गुष्ठोऽपि विनतः चापवदिति श्लिष्टाहस्वत्वं  
निषेधति । ख्यात इति नाम्नैव लब्धरूपः । वालतरवश्चोर्ध्वं गच्छता, उपर्युक्ता-

१ न - लेख्यं च २ छ - पवन ३ ङ - परिवृत्तविवर्तितं ४ न - परिवर्ति  
वितर्कितं ५ व - परिवर्तविवर्तितान्यनित्यं च ६ ङ - वलिते च ७ न - आस्याङ्गुलीय-  
युगलेन म - पुटेन ८ च - आदर्शे नास्ति ९ म - रुरुचमरमहिषनगरिगिरिवृष  
प - रुरुचमरमहिषसुरगिरिवृष म - संयुतकरणं चैव स्यात् ७ म - आदर्शे "रुरु  
चमर" इति पूर्वार्धः, "संयुतकरण" इत्युत्तरार्धः

८ म - यस्याङ्गुल्यो धनुर्वक्राः सहाङ्गुष्ठेन कुञ्चिताः

अर्धचन्द्रं तु तं विद्यात्कर्म चास्य निबोधत ॥

द - यस्याङ्गुल्यो धनुर्वक्राः सहाङ्गुष्ठेन संहताः ।

अर्धचन्द्रः स विज्ञेयः कर्म चास्य प्रचक्ष्यते ॥

९ ङ - चापरम् १० ङ - चन्द्रो हि विज्ञेयः ।

१ तर्जनीलक्षण २ कर्तृकर्त्रादिनामिका ३ अपरोधः ४ भेदेन ।

एतेन बालतरवः शशिलेखा कम्बुकलशवलयानि ।

१निर्घाटनमायस्तं मध्यौपम्यं च पीनं च ॥ ४४

३रशनाजधनकटीनामाननतलपत्रकुण्डलादीनाम् ।

कर्तव्यो नारीणामभिनययोगोऽर्धचन्द्रेण ॥ ४५

आद्या धनुर्नता कार्या कुञ्चितोऽङ्गुष्ठकस्तथा ॥

शेषा भिन्नोर्ध्ववलिता ह्यरालेऽङ्गुलयः करे ॥ ४६

एतेन सत्त्वशौण्डीर्य<sup>१</sup>वीर्यकान्ति<sup>२</sup>धृतिदिव्य<sup>३</sup>गाम्भीर्यम् ।

नेन अर्धेन्दुरित्यन्वर्थवलालुब्धम् । तेन शशिलेखेत्यनेन लेखामात्रमभिनेयं  
'विशिष्टतर्जनीकेनेत्युक्तं भवति । कम्बुरिति शब्द एवानेनाभिनेयः, तद्ग्रहणं  
तु कर्कटे वक्ष्यते । प्रकोष्ठान्तरसंमुखेन वलयः । निर्घाटनं वलान्निष्कासन  
मिति । तस्यायस्तमटवीधोपणमित्यसत्, आयस्तं खट्वं पराङ्मुखेन गण्ड-  
भ्रूविभ्रमात्तमभिनयेत् । मध्ये उदरादौ, उपमीयत इत्युपमा ततः प्यञ्,  
तेनायमर्थो मध्यस्य तदुपादीयमानत्वं कार्श्यं तदभिनयेत् । पीनं च पीवरं,  
अर्धान्मध्यमेव । चकारार्धचन्द्रद्वयेनाभिनयेत् । अन्ये तु पानं चपकादि व्या-  
चक्षते पानमिति पठन्तः । जघनो नितम्बस्याग्रभागः, पार्श्वभागश्च कटी ।  
आननतले च पलाणि भङ्गाः । तलपत्रमाभरणविशेषः । पत्रं दन्तपत्रं नलि-  
नीदलं वा । आदिशब्दान्मृणालादि । एतच्च तत्तत्क्षेत्रगेन यथायोगं पार्श्वद्वय-  
योगं पार्श्वद्वयान्तावधोवर्तितलेनैकैकेनान्यसहितेन वाभिनयेत् ।

अरालमाह आद्या धनुर्नतेति । आद्यस्तर्जनी मध्यमादयः कनिष्ठान्ताः  
पूर्वस्याः पृष्ठेष्वदूरे तिष्ठन्तीति । अयं हस्तस्त्वरालः कुटिलत्वात् ।  
अरालपक्ष्मण इत्यादौ वक्रार्थेऽरालशब्दः । सत्त्वं स्थैर्यम्, शौण्डीर्यं गर्वः,  
वीर्यमुत्साहः, कान्तिश्शोभा, दिव्यं गगनस्थं, गाम्भीर्यं—

१ म - निर्धमनं चायस्तं ५ - निघटन न - निर्घाटन द - निर्वाटन २ ष -  
चापि पीनं च ६ - चापि पानं च ३ द - रसना ४ म - आननतल ५ - आनन-  
तल ५ म - चन्द्रस्य ६ प - कुञ्चिताङ्गुष्ठकं तथा ७ ड - स्मृताः न - ह्यरालेऽ  
ङ्कितया स्मृताः ८ न - शौण्डीर्य ९ ड - वीर्यधृतिकान्ति १० प - दिव्य ।

१ विशिष्टतर्जनी २ विभ्रमतामसि ३ सव्ये ।

आशीर्वादाश्च तथा<sup>१</sup> भावा हितसंज्ञकाः कार्याः<sup>२</sup> ॥४७

एतेन पुनः स्त्रीणां केशानां सङ्ग्रहस्तथोत्कर्षः<sup>३</sup> ।

सर्वाङ्गिकं<sup>४</sup> तथैव च निर्वर्णनमात्मनः कार्यम्<sup>५</sup> ॥ ४८

कौतुकविवाहयोगः<sup>६</sup> 'प्रदक्षिणेनैव सम्प्रयोगं च'<sup>७</sup> ।

<sup>८</sup>अङ्गुल्यग्रस्वस्तिकयोगान्परिमण्डलेनैव ॥ ४९

प्रादक्षिण्यं परिमण्डलं च कुर्यान्महाजनं चैव<sup>९</sup> ।

<sup>१०</sup>यच्च महीलतरचितं द्रव्यं तच्चाभिनेयं स्यात् ॥ ५०

यस्य प्रभावादाकाराः क्रोधहर्षभयादिपु ।

भावेषु नोपलक्ष्यन्ते गाम्भीर्यमिति तत्स्मृतम् (२२-३६)

आशीर्वादाः स्वस्ति भद्रं पुण्याहमित्यादयः । हितसंज्ञकाः सुखभावाः ।

तत्र हृदि पार्श्वेऽग्रतः स्थैर्येण चलत्वेन भ्रमणागमनं यथायोगं प्रयोगः । एता-

वत्यंशेऽप्यभिनेयमरालेन । सङ्ग्रहो बन्धनं केशानाम् । उत्कर्षो विकीर्णता -

पादनं । पुनर्ग्रहणाद्द्विस्त्रिरन्तरालस्य गमनभ्रमणादि लभ्यते । तथैव चेति

यथा सर्वाङ्गनिर्वर्णनं भवति तथा कार्यमिति । तेन द्वितीयपार्श्वार्थात्स्वपार्श्वगमनं

लभ्यते । कौतुकं<sup>६</sup> विवाहात्पूर्वभावी वध्वरयोराचारः अन्तर्विवाहः प्रसिद्धः ।

विवाहोऽग्नौ साक्षिणि । अङ्गुल्यग्राणां हस्तद्वयगतानां स्वस्तिकाकारेण यद्यो-

जनं तेनोपलक्षितेन परिमण्डलं प्रदक्षिणदिकमेव भ्राम्यता कौतुकविवाह-

योगोऽभिनेयः । च शब्दस्तुशब्दस्यार्थे । एवकारो भिन्नक्रमः । सम्प्रयोगः

संश्लेषमात्रस्तु अङ्गुल्यग्रस्वस्तिकयोगादेव केवलात् । देवताविषयं प्रदक्षिण-

१ ड - भावाभिनय च - भावाभिहित म - भावानिह २ म - संज्ञया कुर्यात्

द - तथाह्यावाहनमेव कार्यं च ३ प - संग्रहोत्कर्षो म - संग्रहं तथोत्कर्षम् द -

संग्रहोत्कर्षणानि न - संग्रहोत्कर्षः ४ म - च - कुर्यान्निर्वर्णनमात्मनश्चैव ५ द -

निर्वर्तनमात्मनः कार्यम् ६ ड - निर्वर्णनमात्रात्मनः कार्यम् ७ व - निर्वाहणमात्मनः

कुर्यात् ८ द - प्रादक्षिण्येन संग्रयोगं च ९ न - संग्रयोगश्च ८ द - अग्रस्वस्तिक-

योगात्कुर्यात्परिमण्डलेनैव ९ द जनश्चैव म - मण्डलं कुर्यान्महाजनं चापि

१० न - यत्र महीतलनिहितं ।

१ विभागात्पूर्व ।



१ आह्वानं च निवारणनिर्माणे चाप्यनेकवचः ।

स्वेदस्य चापनयने<sup>२</sup> गन्धाघ्राणे शुभः शुभे चैव<sup>३</sup> ॥ ५१

त्रिपताकहस्तजानि तु<sup>४</sup> पूर्वं यान्यभिहितानि कर्माणि।

५ तानि त्वरालयोगास्त्रीभिः सम्यक्प्रयोज्यानि ॥ ५२

अरालस्य यदा वक्रानामिका त्वङ्गुलिर्भवेत्<sup>५</sup> ।

शुकतुण्डस्तु स करः कर्म चास्य निबोधत ॥ ५३

क्रमं, परिमण्डलं वर्तुलं, महाजनं जनसमूहं । विरचिनं पुष्पप्रकरादि । एतेनैव परिमण्डलेन पार्श्वान्तरात्स्वपार्श्वं गच्छताभिनयेत् । आह्वाने पतदङ्गुलि निवारणे वहिःक्षिप्ताङ्गुलि निर्माणं अपूर्वं उदयः उदितो “भअवं मिअळंळक” इत्यादौ, निशेषेण वा मानं परिच्छेदो वर्तनं वा, यथा “जळणिहिअळंवेमा” (१) इति । निर्दानं तृणाद्युत्पादनमित्यन्ये । अभूता सृष्टिर्वीप्सा निर्दानमित्यन्ये । अनेकं पृथग्भूतं संवन्धाभावरूपं यत्रोच्यते तत्र वहिः पुनः क्षिप्ताङ्गुलेः प्रयोगः । यथा “कहिं ह कहिं ह” इत्यादौ । गन्धस्य सुरभित्वादाघ्राणं । शुभः शुभे चैव इति पाठः । एष हस्त इत्यर्थः । चैवेत्यन्ये पठन्ति अध्याहारं कल्पयन्तः, एवकारेण तत्क्षेत्रगत्वं हस्तस्येत्याहुः । त्रिपताकस्य यान्यावाहनमवतरणमित्यादीन्यभिनेयानि तान्यरालस्य “यत्प्रयोगाङ्गुयुक्त्या सम्पत्तिर्भवति तत्तेनापि प्रयोज्यानि स्त्रीभिः” न तु तासां त्रिपताको निषिध्यते, पुंसस्त्रिपताकस्थानेऽरालो निषिध्यते ।

शुकतुण्डमाहारालस्येति । तुः पूर्वस्माद्विशेषमाह । द्वितीयोऽपिशब्दार्थे, तर्जन्या अपि वक्रिमाणमनुजानाति तदाकारत्वात् । शुकतुण्ड इति शब्देन

१ द - आवाहने निवारणनिदर्शने चाप्यनेकवचने च प - आवाहननिर्वाहन वचः न - आवहने निवापे निन्दाक्षेपाद्यनेकवचने च म - आवाहने निवारणे सेवाद्यनेकवर्णे च ढ - आवाहनेनिवापे निन्दास्ये व्याध्यनेकवचने च ज - आवाहने च तरणे २ ड - चाभिनयने ३ ड - शुभाचैव म - शुभः शुभेचैव ४ ड - हि ५ म - तान्यप्यरालयोगे प - तानि त्वराल ६ न - वक्रा तर्जनीत्वङ्गुलिर्भवेत् म - वक्रा सहाङ्गुष्टेन तर्जनी ढ वक्रात्वनामिकाङ्गुलिर्भवेत् ।

१ उदयश्च २ भयवी लचिरेण ३ लंवेमा ४ वित्यादावित्यन्ये ५ यत्राचते ६ त्रिप्रयोगाङ्गु ७ त्रिभिः ।

एतेन त्वभिनेयं नाहं न त्वं न कृत्यमिति<sup>१</sup> चार्थे ।

आवाहने विसर्गे धिगिति वचने च सावज्ञम्<sup>२</sup> ॥ ५४

अङ्गुल्यो यस्य हस्तस्य तलमध्येऽग्रसंस्थिताः ।

तासामुपरि चाङ्गुष्ठः स मुष्टिरिति संज्ञितः<sup>३</sup> ॥ ५५

एष प्रहारे व्यायामे निर्गमे पीडने तथा<sup>४</sup> ।

संवाहनेऽसियष्टीनां दण्डकुन्तग्रहे तथा<sup>५</sup> ॥ ५६

प्रत्येकमेक एव ह्ययं वाक्यार्थः । नाहं न त्वं न कृत्यमिति न च सर्वथा निषेधे अयमभिनयः; अपि तु अर्थे अर्थनायां सत्यामीर्ष्याप्रणयकलहादाविति यावत्, अर्थनमर्थः, एरच् (पा ३-३-५६) । सावज्ञं यदाह्वानं विसर्गश्च पञ्चभिरङ्गुलिषेपात्स्पृश्य इतिकर्तव्यता, सकृत् द्विस्त्रिर्वा प्रयोगयुक्त्या । धिगित्यनेन निन्दार्थेनानुपादेयं लक्ष्यते, “किन्तेन वालवधपातकदूपितेन” इत्यादावयमभिनय इत्यर्थः ।

मुष्टिमाह अङ्गुल्यो यस्येति । तलमध्य इति अङ्गुष्ठमूलागङ्गां शमयति । अग्रे सम्यक्स्थिता इति अग्रगोपनविरलत्वं च परिहरति । उपरीति मध्यमाङ्गुलिदेशं सम्पीडयन्नित्यर्थः । संज्ञितः लोके ह्यत्रेव मुष्टिशब्दः प्रसिद्ध इत्यर्थः । व्यायाम इति युद्धे प्रतिमल्लप्रकोष्ठग्रहणे खड्गयुद्धे च । 'सकल (असि?) ग्रहणात् छुरिकायुद्धदण्डधारण इत्यादि योज्यम् । निर्गमस्यार्द्रकसुरसादेः । पीडने स्तनपीडने महिष्यादिदोहने । संवाहने मृत्पीडने । असियष्टीनाम्, तथेति संवाहने वारणे मार्जने ।

१ न - नेयं स्यान्नाहं न त्वं न कृत्यमिति २ प - धिगिति च वचने सावज्ञम् ।

३ न - मध्याग्रसंस्थिताः ४ म - स तु मुष्टिरिति स्मृत ५ न - निर्गमे हस्तपीडने म - निर्गमे स्तनपीडने ६ ढ - यष्ट्यादिकुन्तदण्डग्रहेषु च न - असियष्ट्यादि कुन्तगण्डग्रहे तथा ।

अस्यैव च यदा मुष्टेरुर्ध्वोऽङ्गुष्ठः प्रयुज्यते<sup>१</sup> ।

हस्तः स शिखरो नाम तदा ज्ञेयः प्रयोक्तृभिः॥ ५७

रश्मिकुशाङ्कुशधनुषां<sup>४</sup> तोमरशक्तिप्रमोक्षणे<sup>५</sup> चैव ।

अधरोष्ठपादरञ्जनमलकस्योत्क्षेपणे चैव<sup>६</sup> ॥ ५८

अस्यैव शिखराख्यस्य द्व्यङ्गुष्कनिपीडिता ।

यदा प्रदेशिनी वक्रा स कपित्थस्तदा स्मृतः॥ ५९

असिचापचक्रतोमरकुन्तगदाशक्तिवज्रवर्गाणि<sup>७</sup> ।

शस्त्राण्यभिनेयानि तु कार्यं पथ्यं च सत्यं च<sup>८</sup>॥ ६०

उत्क्षिप्तवक्रा<sup>९</sup> तु यदानामिका सकनीयसी ।

शिखरमाह अस्यैव चेति । पुनर्मुष्टिग्रहणं मुष्टिकर्तृणामधिकारे<sup>१</sup> शिखरेणाभिनेये द्वये तत्कर्मणां च दृढपीडनादौ मुष्टिमाह, अत एवोक्तं प्रयोक्तृभिरिति । रश्मिः प्रग्रहः किरणो वा तेषां संवाहनं ग्रहणमिति संबन्धः अत्र च द्वयोरेकस्य वा प्रयोगः उत्तानाधोमुखपार्श्वगोर्ध्वादिभिश्च । प्रयोगानुसारेणालकस्योत्क्षेपणं गण्डतलादेस्तपीडनं वा कुटिलीकरणार्थम् ।

कपित्थमाह अस्यैवेति नामोच्चारण पूर्ववत् प्रयोजनं, कपित्थाकारेऽस्मिन् अङ्गुष्ठतर्जन्यावङ्गुली । शस्त्राणीति शराकर्षणानीत्यर्थः । कार्यं मुकृतम्, अत्र छोटिकाप्रयोगः ।

अथ खटकायुखमाह उत्क्षिप्तवक्रेति । उत्क्षिप्ता सती वक्रा अनामिका कनीयसी । पुनर्नामोच्चारणात् शराकर्षणकार्यसत्यपथ्यादावस्य प्रयोगः ।

१ म - मुष्टयोरुर्ध्वाङ्गुष्ठः प्रयुज्यते २ प - तदा ३ म - रश्मिकुशाङ्कुश  
४ ढ - धनुषा ५ प - मोक्षणं ६ म - अलक्तकोत्पीडने चैव ७ प - अधरस्योत्क्षेपणे  
चैव ८ न - अङ्गुष्क ९ प - मुखेङ्गुष्ठ १० म - प्रदेशिनी च वक्रास्यादिति हस्तः  
कपित्थकः ११ ढ - वज्रवर्जानि न - वज्र वर्ज्यानि ढ - वज्रवाणानि १० म -  
यत्कार्यं स्यात्तथैव सत्यं च न - पथ्यं च तथ्यं च ढ - सत्यं च पथ्यं च ११ प -  
चक्रा ।

१. मुष्टिकर्मणामनधिकारे ।

- अथैव तु कपित्थस्य तदासौ खटकामुखः ॥ ६०  
 होत्रं हव्यं छत्रं प्रग्रहपरिकर्षणं व्यजनकं च ।  
 आदर्शधारणं खण्डनं तथा पेषणं चैव ॥ ६१  
 आयतदण्डग्रहणं मुक्ताप्रालम्बसङ्ग्रहं चैव ।  
 स्रग्दामपुष्पमालावस्त्रान्तालम्बनं चैव ॥ ६२  
 मन्थनशरावकर्षणपुष्पापचयप्रतोदकार्याणि ।  
 अङ्कुशरज्ज्वाकर्षस्त्रीदर्शनमेव कार्यं च ॥ ६३  
 खटकारव्ये यदा हस्ते तर्जनी संप्रसारिता ।  
 हस्तस्सूचीमुखो नाम तदा ज्ञेयः प्रयोक्तृभिः ॥ ६४

तुरेकः पूर्वस्माद्विशेषे, तुर्द्वितीयोऽनधारणे । विरलत्वं मनाद् अनामिका कनिष्ठिकयोर्भवति सहशब्दात् विश्लेषाशङ्का न स्यात् । खट काङ्गायामित्यस्य क्षु-  
 त्पिपासार्तयोरिति वृत् । खटको त्रिभोग्रधूः(?) तस्य आमुखे यतोऽयं वक्ष्यतेऽतः  
 खटकामुखः । होत्रं छुगादि उत्तानेन । हव्यमाज्याद्यामुखेन । प्रग्रहस्य वल्गादेः  
 परिकर्षणं गतिरोधनाय, व्यजनं तालवृन्तादिकं चलता । आदर्शधारणं संसु-  
 खेन, आदर्शो ज्ञातो येनैव गौरीवाहाकारिकायनेनाभिनयन्ति(?) । खण्डनं ताल-  
 वृन्तादेव्यजनव्यापारो वा । पेषणं कुङ्कुमस्य मृगमदचन्द्रादेः हस्तद्वयेन भागद्वये  
 दीर्घवृत्तचक्रक्रमणाक्षैः, “परिवृत्तपाद” इत्यादौ । आयतदण्डकाष्ठादीनां ग्रहणं,  
 मुक्ताप्रालम्बानामादौ बाहुद्वयमुभयान्तग्रहणसूचकम् । वस्त्रान्तालम्बनं

१ प - कटकामुख २ म - होत्रच्छत्रग्रहणं ३ ड - होत्रं हव्यं छत्र ४ ट -  
 प्रग्रहाकर्षणं व्यजनकं च ५ - प्रग्रहपरिकर्षणं व्यजनं च ६ म - तथा व्यजनम्  
 न - प्रग्रहमाकर्षणं व्यजनकं च ७ ट - धारणं तथा कण्डनं पेषणं चैव ८ म - धारणं  
 वा कण्डनं तथा पेषणं चैव ९ प - तथा पेषणं चैव १० ड - धारणं चावन्तं तथा पेषं  
 चैव ११ न - धारणं कण्डनं तथा पेषणं चैव १२ द - आदर्शो श्लोकोऽर्थ “अङ्कुश”  
 इत्यनन्तरमस्ति १३ प - अङ्कुश १४ न - कुशकेशकलापसंग्रहं चैव १५ म - कुशाङ्कुश  
 कलापसंग्रहं चैव १६ ट - स्रग्दामधारणं खलु १७ म - मन्थानशराकर्षणं १८ प -  
 कान्यानि १९ ढ - काद्यानि २० ड - एव कान्तं च २१ न - एककार्यं च २२ म -  
 स्यात्प्रसारिता ।

१ अख्य विविधान्प्रयोगान्वक्ष्यामि समासतः प्रदेशिन्याः।

२ ऊर्ध्वनतलोल कम्पितविजृम्भितोद्वाहितचलायाः ॥

'चक्रं तटित्पताकामञ्जर्यः कर्णचूलिकाश्चैव ।

कुटिलगतयश्च भवे निर्देश्यास्साधुवादाश्च ॥ ६६

बालोरगबल्यवधूमदीपवल्लीलताशिखण्डाश्च ।

परिपतनवक्रमण्डलमभिनेयान्यूर्ध्वलोलितया ॥ ६७

भूयश्चोर्ध्वविशचिता तारा घाणैकदण्डयष्टिषु च ।

विवाहे च वधूनां प्रणयक्रोपादौ च पथानुसरणे । आकषणस्य केलिविगेन  
केगादेरयमभिनयः । उत्तरीयालम्बन स्वभावायोगात् स्त्रीप्रवर्गनेऽयमभिनयः,  
स्वक्षेत्रे चातुरश्रचार्थं तत्कूपरावधि द्वितीयस्य निवेगं कुर्वन्ति ।

मूचीपुखमाह खट्काख्य इति । मूच्याकारमेवास्य मुखम् । नताधो-  
मुखा, लोला पार्श्वान्तरं यान्ती, कम्पिता तत्रैव स्पन्दमाना, विजृम्भिता  
कुञ्चिता प्रसारिता, ऊद्वाहिता ऊर्ध्वं गच्छन्ती, चला अभिनयत्वेन व्रजन्ती ।  
(चक्रं) आयुधे कर्मोपकरणे रथाङ्गे च राष्ट्रजने च । चक्रे ऊर्ध्वमुखं पार्श्वगतं  
पार्श्वान्तरं भ्रमन्ती कार्या, विजृम्भित्युर्ध्वमुखा गतागता । एवमन्यत्रोत्प्रेक्ष्यम् ।  
मञ्जर्यो लताः; कर्णचूलिका कर्णपूरः, कुटिलगतयो मीनाद्याः, साधुवादाः  
भद्रं शोभनमित्याद्याः, बालसर्पाणां पृथगुपादानं गतिवैलम्बन्यान्मीनेभ्यः ।  
वल्लीलतामञ्जरीणामवान्तरभेद उत्प्रेक्ष्यः, तद्यथा—अलाचूप्रभृतयो बल्लयः  
द्राक्षाप्रभृतयो लताः, चूलादीनां मञ्जर्यः । शिखण्डः कुमारकाणां काकपक्षः ।  
परिपतनं पातः, वक्रं वक्रत्व, गण्डलं वर्तुलत्वं, समाहारे द्वन्द्वः । भूयो बहुतर-  
मित्यस्मिन्नर्थे चायमभिनयः । ऊर्ध्वलोलितत्वोक्तिः प्रयोगवृत्त्या वैचित्र्येण  
विभजनीया । तारा नक्षत्राणि । घोणा नासिका । (एकः) एकत्वसङ्ख्या । दण्डः

१ ड - अस्या विविधान्योगान् २ म - ऊर्ध्वानत ३ प - लोक ४ द - तलायाः  
५ द - वक्त्रं ६ - चक्र ७ - चक्रतटित्पताका ८ द - कर्णदूलिकाश्चैव म -  
चूलिका गण्डा ९ प - चूलिकाश्चैव ७ प - पल्लवधूम ८ - पल्लवधूप म -  
पल्लवपुष्पदीप ८ द - वल्लीशिखण्डाश्च ९ ड - वक्त्रमण्डलमभिनेयं चोर्ध्व-  
लोलितया न - नेतान्यूर्ध्वलोलितया द - नेतान्यूर्ध्वतोऽभिनयाः १० ड - कार  
न - घोषैक ।

विनता च 'तथा कार्या दंष्ट्रीषु च तथास्ययोगेन' ॥

पुनरपि मण्डलगतया सर्वग्रहणं तथैव लोकस्य' ॥

'प्रणतोन्नते च कार्ये ह्याद्ये दीर्घे च दिवसे च ॥ ६९

'वचनाभ्यांशे कुञ्चितविजृम्भिता वाक्यरूपणे कार्या' ॥

[श्रवणाभ्यांशे वक्रा विजृम्भणे वाक्यरूपणावसरे]

'मेति वदेति च योज्या प्रसारितोत्कम्पितोत्ताना ॥

परं प्रति तर्जनम् । यष्टिः लगुडः पृथुर्वा, नक्षत्रे तर्जन्यूर्ध्वा । दंष्ट्रीषु चकारा-  
दंष्ट्रीत्वेनाप्रसिद्धेष्वपि राक्षसादिषु । आस्ये योगो भागः सृष्टिलक्षणस्तेन  
सम्बद्धा नता सती । तथेति तेन दंष्ट्राकारेण कार्या सम्मुखतला कार्येत्यर्थः ।  
पुनरपीत्यूर्ध्वाधोमुखत्वप्रसृतमवधार्यते । ग्रहणमिति, भावप्रधानः सर्वशब्दः,  
कात्स्न्येन ग्रहणमित्यर्थः । लोकस्य प्रत्यक्षेणावलोक्यमानस्य वा स्वर्यमा-  
णस्य वा । तथैवेति अयमिति पुरोनिर्देशेन, स इति च कर्णक्षेत्रे परा-  
वृत्तिनिर्देशेन, ग्रहणस्य लोकतः स्मरणात्मकमभिनयः । एकशब्देन प्रथम-  
त्वात् आद्यो मुख्यो हस्वश्च, वीप्सापेक्षया तत्र तत्र प्रणता, ऊर्ध्वा यान्ती  
दीर्घे तून्नता, विपरीता दिवसे एकतोऽथस्तलप्रणता अन्यतः प्रोत्तानतलोन्नता  
परस्परश्लिष्टा संयुतकरणत्वेन पार्श्वात्पार्श्वसंवरणादुदयास्तमयसूचिका । पूर्वं  
कुञ्चिता ततो विजृम्भिता प्रसारिता वक्रान्तिके कार्यविचारे यदा(?)याप्युत्सारि-  
ताभिनीयते । "श्रवणाभ्यांशे वक्राधिका जृम्भणा रक्ता(वाक्य?)रूपणावसरे"  
इति वा पाठः । मेति वारणार्थे प्रसारिता, वदेति अत्रार्थे उत्कम्पितोत्ताना  
कुञ्चितप्रसारितेत्यर्थः । रोषस्य दर्शने स्वेदमाजने च प्रसारितैव ललाटपट्टादौ  
स्वेदं हरन्ती । कुन्तलाः केशाः, गण्डाश्रयाः पत्रभङ्गादयः; तद्विषयेऽभिनये

1 प - पुन द - ततः 2 म - दंष्ट्रासु यथास्ययोगेन न - तथार्थयोगेन

प - दंष्ट्रीषु तथास्ययोः कार्या ३ द - लाभश्च 4 न - प्रणतीकृता च कार्या ध्याये-

दर्थे च दिवसे च म - उन्नतनता च कार्या ह्याद्ये दीर्घे च 5 द - वचनाभ्यास

6 म - विजृम्भिते वाक्यरूपणे कुर्यात् न - वाक्यरूपणे 7 द - वाक्यरूपणे च मत्वे

7 द - स इति पदे च न - स इति वदिति नियोज्या प - स इति तदिति ।

कार्या प्रकम्पिता 'रोषदर्शने खेदरूपेण' चैव ॥ ७१  
 कुन्तलककुण्डलाङ्गदगण्डाश्रयसंश्रयेऽभिनये ।  
 'गर्वेऽहमिति ललाटे रिपुनिर्देशे तथैव च क्रोधे ॥ ७२  
 कोऽसाविति "निर्देशे च कर्णकण्डूयने चैव ।  
 संयुक्ता संयोगे कार्या विश्लेषिता वियोगे च ॥ ७३  
 कलहे स्वस्तिकमुक्ता पररपरोत्पीडिता बन्धे ।  
 द्वाभ्यां तु वामपार्श्वे" दक्षिणतो 'दिननिशावसानानि ॥  
 अदिमुखपराङ्मुखीभ्यां विश्लिष्टाभ्यां प्रयुञ्जीत" ।  
 (द्वाभ्यां प्रदर्शयेन्नित्यं सम्पूर्णं चन्द्रमण्डलम् ॥ ७५  
 श्लिष्टा ललाटे शक्य कार्या ह्युत्तानसंश्रया' )

कर्तव्ये तत्क्षेत्रगा । गर्वे योऽहङ्कारः तत्राभिनये ललाटगता । रिपोः प्रत्यक्षस्य  
 निर्देशे अग्रता, परोक्षस्य रणपूर्वसंरभस्तु विज्ञेयः अनुभन्धाने त्रितयात्मिका  
 "स चायं दुष्टात्मा" इति । क्रोध इति संरन्धपूर्वः क्रोधः पूर्वकृत इति । किमर्थात्मा  
 प्रश्नः, तत्रासाविति च दूरगतवस्तुनिर्देशे । कर्णकण्डूयनं प्रसिद्धम्, कटुक-  
 वचनमपि च । संयुक्तेति भयस्तलयोः पार्वतैरान्यथादित्यर्थः । तद्विभा-  
 गात्तु भुवि विश्लेषिताभ्यां 'द्वाभ्यामभिमुख [परिमुखे] पराङ्मुखाभ्या वाम-  
 पार्श्वे गच्छन्तीभ्यां दिनावसानमभिनयेत्' । वामो हि सोमस्य दक्षिणस्तु  
 सूर्यस्याग्रभागः दक्षिणपार्श्वे गच्छन्तीभ्यां निशावसानं । विश्लिष्टाभ्यामिति  
 तालमात्रान्तराभ्यामिति दीर्घहस्ततांशत्वादौपचारिकाभ्यां द्वाभ्यां त्वित्यङ्गुष्ठ-

1 न - रोमदर्शने 2 म - खेदमार्जने न - खेदरूपेणैव 3 द - श्रयसंयथा-  
 भिनये म - श्रयमण्डनाभिनये 4 द - सर्वेऽहमिति 5 म - निर्देशेऽथ कर्णे द -  
 निर्देशे कर्णे 6 प - वामगमनं 7 ङ - दिशि 8 न - मुखाभ्यां 9 द - वियुञ्जीत  
 10 प - संदर्शयेत् 11 ङ - तु दर्शयेत् 12 ङ - कार्याभ्युत्थान संश्रिता द - संश्रिता  
 ङ - कार्याभ्युत्थानं सुसंश्रितम् म - कार्याभ्युत्थानसंश्रिता ।

1 4 कण्डूयनः 2 प्रसिद्ध 3 द्वाभ्यामन्योन्यपरिमुखे 4 अभिनयेम् ।

परिमण्डलं भ्रमितया मण्डलमादर्शयेच्च चन्द्रस्य ॥ ७६  
हरनयने च ललाटे शक्रस्य च तिर्यगुत्ताना ।

[पुनरपि च भ्रमिताग्रा रूपशिलावर्तयन्त्रशैलेषु ॥

परिवेषणे तथैव हि कार्या चाधोमुखी नित्यम् १ ।

श्लिष्टा ललाटपट्टेष्वधोमुखी शम्भुरूपणे कार्या ॥

शक्रस्याप्युत्ताना तज्ज्ञैस्तिर्यक्स्थिता कार्या]

यस्याङ्गुल्यस्तु विरलाः सहाङ्गुष्ठेन कुञ्चिताः ॥ ७९

ऊर्ध्वा ह्यसङ्गताग्राश्च स भवेत्पद्मकोशकः ।

विल्वकपित्थफलानां ग्रहणं कुचदर्शनं च नारीणाम् ॥

ग्रहणे ह्यामिषलाभे भवन्ति ताः कुञ्चिताग्रास्तु १ ।

[बहुजातिबीजपूरकमामिषखण्डं च निर्देश्यम् ।] ८१

प्रसारणे सति आकुञ्चनादित्यर्थः । परिमण्डलं भ्रमितया मण्डलमादर्शयेच्च चन्द्रस्येति । चन्द्रो विकल्पार्थः । हरस्य भगवतस्तृतीयनयने प्रदर्शिते सति यदभिनयनं तत्र कर्तव्ये सति ललाटे ऊर्ध्वा वा कार्या । एवं शक्रस्याभिनयने ललाट एवोत्ताना तिरश्चीना च, अङ्गुल्या एवात्र प्राधान्यात् । खट्वा-मुखमव्यमया यलोके महेश्वरशक्राभिनयनं दृश्यते तत्रालाक्षणिकं मन्तव्यम् ।

अथ पद्मकोशं लक्षयति यस्याङ्गुल्यस्तु विरला इति । ऊर्ध्वा इति चतुर्वेदवचना(?) इति यावत् । पद्मस्येव कोशोऽभ्यन्तरं विनतं यस्येति तथा । ग्रहणमिति गृह्यतेऽनेनेति ग्रहणमभिनय इत्यर्थः । एवं कुचौ दृश्येते अनेनेति कुचदर्शनं पद्मकोश इति पूर्वेण संबन्धः । विल्वादीनां तु ग्रहणे ता एवाङ्गुल्योऽग्र-

1 ड - आदर्शो नास्ति 2 न - भूमिकाग्राकूपशिला 3 म - शिखरेषु 4 प - नित्या 5 म - श्लिष्टे 6 प - शम्भुरूपेण 7 न - ऊर्ध्वाभ्युत्संगताग्रा च 8 म - ग्रहणे युवतिस्तनाभिनयने च 9 म - स्तनाभिनयनं च बालनारीणाम् 9 म - कुञ्चितास्तास्तु 10 द - पूरकनिर्दर्शनं चापि कर्तव्यम् ।



देवार्चनबलिहरणे समुद्रके<sup>१</sup> साग्रपिण्डदाने च ।

कार्यः पुष्पप्रकरश्च पद्मकोशेन हस्तेन ॥ ८२

'मणिवन्धनविश्लिष्टप्रविरलचलिताङ्गुलिकराभ्याम्' ।

कार्यो "विवर्तिताभ्यां विकसितकमलोत्पलामिनयः ॥

अङ्गुल्यः 'संहतास्सर्वाः सहाङ्गुष्टेन यस्य च ।

तथा निम्नतलश्चैव स तु सर्पशिराः करः ॥ ८४

एष सलिलप्रदाने भुजगतौ तोयसेचने चैव ।

"आस्फोटने च योज्यः<sup>१०</sup> करिकुम्भास्फालनाद्येषु" ॥ ८५

अधोमुखीनां सर्वाणामङ्गुलीनां समागतः<sup>११</sup> ।

कनिष्ठाङ्गुष्ठावूर्ध्वौ<sup>१२</sup> स भवेन्मृगशीर्षिकः ॥ ८६

पर्वण्यतिकुञ्चिताश्च भवन्ति । कव्यादानामामिपलाभे आमिपग्रहणे च । लभिरत्न  
ग्रहणे । आमिपलाभे सति यद्ग्रहणं तलेति कैचित् । बलेर्हरणं दानं, वैचित्र्य-  
प्रापणं वा । अग्रपिण्डो गवादेः, भोजनाय, मृतस्य वा, यत्न यत्रोत्सवादी  
नान्दीमुखश्राद्धादावपसव्यता न कार्या पर्यग्रं पिण्डदानम् । पुष्पप्रकर-  
श्चेति द्विसिर्विकीणाग्रेण ।

सर्पशिरसमाह अङ्गुल्यस्संहता इति । संहताः श्लिष्टाः सहाङ्गुष्टेनेति  
कुञ्चितोऽङ्गुष्ठ इत्यर्थः । निम्नं तलं मन्थस्याभिमुखस्य, सपशिरस्तुल्यत्वाद्वा  
तस्येदं नाम । सलिलप्रदाने देवेभ्यः, सलिले च प्रतिग्रहार्थं प्रदीयमाने प्रति-

१ म - समुद्रके ६ - समग्रके ३ - संहते चाग्र ५ म - पुष्पप्रकर्यः पुष्प-  
प्रकरश्च पद्मकोशेन ७ प - मणिवन्धनश्लिष्टाभ्या १ न - चतुराङ्गुलीकराभ्यां तु  
प - चलिताङ्गुलियुतकराभ्याम् म - चलिताङ्गुलिभ्यां कगभ्याम् ७ ड - कार्योप-  
वर्तिताभ्यां न - कार्यो विचिन्तिताभ्यां ८ म - संगताश्चोर्ध्वोः सहाङ्गुष्टेन यस्य तु  
६ - संहता ७ ड - सर्वाङ्गुष्टेन यस्य तु ४ ड - शिरः १ न - आस्फोटनेषु  
१० द - योध ११ द - स्फालने चैव १२ न - समागतः द - समासत-  
१३ द - तदासौ ।

इह साम्प्रतमस्त्यद्य<sup>१</sup> च शक्तेश्चोल्लासनेऽक्षपाते च ।  
स्वेदापमार्जनेषु च कुट्टमिते प्रचलितस्तु<sup>२</sup> भवेत् ॥८७

त्रेताग्निसंस्थिता मध्यातर्जन्यङ्गुष्ठका यदा<sup>३</sup> ।

काङ्गुलेऽनामिका वक्रा तथा चोर्ध्वा कनीयसी ॥ ८८

एतेन तरुणफलरूपणानि<sup>४</sup> नानाविधानि च<sup>५</sup> लघूनि ।

गृहीतुरभिनयो येन । सर्पगतावधोमुखः । तोयोपरोचनं कुङ्कुमचन्दनादौ ।  
आस्फोटनं मल्लमुद्ग ऊरुवाहादिषु ।

मृगशीर्षकमाह मृगस्येव शिरस्ये शृङ्गे यस्य । शीर्षशब्दः प्रकृत्यन्तरम् ।  
इहेति प्रत्यक्षाधिकरणनिर्देशे । साम्प्रतामिति वर्तमानकालनिर्देशे । अस्तीत्य-  
भ्युपगमाभिनये संभवाभिनये च । अद्येति वर्तमाननिर्देशेन गतार्थत्वेऽपि  
साभिनयेन सूचीमुखेन बाधा माभूदिति पुनरुपात्तम् । एतावत्यधोमुखोऽयं ।  
शक्तेरुल्लासनेऽक्षपाते चोर्ध्वमुखः । गण्डादौ स्वेदमार्जने तदाभिमुखतल ऊर्ध्व-  
मुखः । कुट्टमितं हर्षवशात्सह दुःखोपचारेण स्त्रीणां चेष्टालङ्कारः, तत्राभि-  
मुखतलो बाह्ये विकीर्णाङ्गुलिः<sup>६</sup> ।

काङ्गुलमाह त्रेताग्निसंस्थिता इति । त्रेतारूपा अग्रयः आहवनीयादयः,  
तद्वत्संस्थानमासामिति । विरलयोः श्लिष्ट एवाग्रगोऽङ्गुष्ठ इत्यर्थः ।<sup>७</sup> कङ्गुः प्रियङ्गुः  
तां ल्पतीति तस्यायमर्थः । कङ्गुचयने कीदृशः करो भवति । काङ्गुलो वृश्चिक  
इति तु केचित् । एतेन तरुणानि फलानि तेषामुद्योते, युक्ताफलवदराणि गत्या  
लघूनीति परिमितानि मृत्पिण्डग्रासानीत्यर्थः । अङ्गुल्यः अङ्गुष्ठस्तर्जनीमध्ये च  
तासां बहिःक्षेपः ।

१ प - शक्योचेल्लालनेश्रुपाते च ड - शक्याचेल्लालनेऽक्ष म - च शक्या-  
श्चोल्लालोऽक्षपाते च । उत्कर्षे वस्त्रस्य च रशनायां चैव विनियोज्यः । २ प -  
प्रचलितं तु ३ प - त्रेताग्नि ४ प - तर्जन्यङ्गुष्ठकास्तथा ५ प - लाङ्गुले द -  
अङ्गुली ६ न - फलरूपाणि ड - फलानि म - फलनिरूपणानि रत्नानि द -  
फलरूपणानि नानाविधानि योगेन ७ ड - लघूनि कार्याणि ।

१ विकीर्णाङ्गुलिः २ हेङ्गुष्ठ ३ कङ्गु प्रियङ्गुः ।

कार्याणि 'रोषजानि स्त्रीवचनान्यङ्गुलिक्षेपैः' ॥ ८९

('मरकतवैडूर्यादेः प्रदर्शनं सुमनसां च कर्तव्यम् ।

ग्राह्यं बिडालपदमिति तज्ज्ञैरेवं प्रयोगेषु ॥) ९०

'आवर्तिताः करतले यस्याङ्गुल्या भवन्ति हि ।

'पार्श्वगतविक्रीर्णाश्च स भवेदल्पलवः' ॥ ९१

प्रतिषेधकृते योज्यः कस्यत्वंनास्तिशून्यवचनेषु ।

पुनरात्मोपन्यासः स्त्रीणामेतेन कर्तव्यः ॥ ९२

तिस्रः प्रसारिता यत्र तथा चोर्ध्वा कनीयसी ।

तासां मध्ये स्थितोऽङ्गुष्ठः स करश्चतुरः स्मृतः ॥ ९३

अल्पलवमाह आवर्तिता इति । कनिष्ठादिक्रमेण वर्तना परिवर्तनं वा कुर्वन्त्यः । इयतीत्यङ्गः चञ्चः चलत्पल्लवाकारत्वादल्पलवः । अल्पञ्चक इति (च) तन्नाम । प्रतिषेधस्य कृते अभिनयकरणाय । कस्य त्वगिति, नास्तीति च मिथ्याशिक्षेपार्थे च । नूनं वचनाभि 'तच्छाल्मसत्प्रमुक्त'मित्यादीनि । पुनरर्थे अहमर्थे उपन्यासे च विगमये अभिनयः स्त्रीणामुपन्यस्यते पुनःपुनः भिनीयते विस्मयापादकत्वादित्युपन्यासः ।

चतुरमाह तिस्रः प्रसारिता यत्नेति । मध्य इति मध्यमाया मध्य एव । चत्वारोऽङ्गुल्यङ्गुलिष्ठित्वेन सन्त्यस्मिन्निति, अचप्रत्ययाकारान्तश्चतुरगवदः । चत्वार्यभिनयनाद्वा चतुरः । मन्त्रकैतवादिषु मुखरागभेदाच्चेदः । विवृतं प्रकारमेकेन, अनावेगे आवेशे तु द्वाभ्यां, नयनयोरभिनेययोः उपमानोपमेयभावे पद्मदला-

1 म - रोषजानि तु न - रोषजानि च 2 द - अङ्गुलिक्षेपैः 3 म - अयं श्लोकः  
क म - योरेवास्ति 4 न - आवर्तिन्यः 5 ड पार्श्वगता 6 म - सोऽल्पलव इति  
स्मृतः द - अल्पञ्च स कीर्तितः ड - स भवेदल्पलवक 7 न - वचने च  
8 न - प्रसारिताङ्गुल्यः म - प्रसारिता यस्य द - प्रसारिताङ्गुल्यस्तथा 9 प -  
मध्यस्तथाङ्गुष्ठः 10 ड - करश्चतुरक ।

<sup>1</sup> नयविनयनियमसुनिपुणबालातुरसत्त्वकैतवार्थेषु<sup>1</sup> ।

<sup>3</sup> वाक्ये युक्ते पथ्ये सत्ये प्रशमे च विनियोज्यः ॥ ९४

<sup>4</sup> एकेन द्वाभ्यां वा किञ्चिन्मण्डलकृतेन हस्तेन ।

<sup>6</sup> विवृतविचारितचरितं विवर्तितं लज्जितं चैव ॥ ९५

<sup>6</sup> नयनौपम्यं पद्मदलरूपणं हरिणकर्णनिर्देशः ।

<sup>10</sup> संयुतकरणेनैव तु चतुरेणैतानि कुर्वीत<sup>1</sup> ॥ ९६

<sup>12</sup> लीलारती रुचिं च<sup>11</sup> स्मृतिबुद्धिविभावनाः क्षमां पुष्टिम्<sup>11</sup>

संज्ञामात्रां प्रणयं<sup>12</sup> विचारणं<sup>16</sup> सङ्गतं शौचम् ॥ ९७

चातुर्यं माधुर्यं दाक्षिण्यं मार्दवं सुखं शीलम्<sup>7</sup> ।

प्रश्नं वार्तायुक्तिं<sup>15</sup> वेषं<sup>19</sup> मृदु शाद्वलं स्तोकम्<sup>20</sup> ॥ ९८

दिके चैकाकितां निषेद्धुमेवकारः । परगतं लीलाद्यनेनाभिनीयत इति । रुचिं दीप्तिम् । विभावनां ऊहापोहरूपां प्रकर्षं वा । दृष्टिव्यापारे तु कर्तरीमुख एव । सङ्गतं मैत्रीमन्योन्यमग्रश्लेषात्, माधुर्यं हृद्यं, शकारादिवचनादिषु, दाक्षिण्यमानुकूल्यं, मार्दवं मृदुत्वम् अङ्गुष्ठमध्यमादर्शनेन । शीलं स्वभावं, वेषं नेपथ्यं वेशं वा गणिकास्थानं, विभवं पार्श्वात्पार्श्वं गच्छता, अभि(वि?)भवमभि-

1 ङ - नयननिपुणसमसुनिपुणबालातुरशाद्वकैतवार्थेषु द - नयविनय सुनिप्रणिपुणबालान्तरसत्यकैतवार्थेषु न - नयविनयनियमसुनिपुणरचितवित - कितं लज्जित चैव 2 म - नियमसुनिपुणबालातुरसत्यकैतवार्थेषु 3 प - वाक्ये मध्ये पुत्रे पद्ये प्रशमे द - वाक्ये युक्ते पथ्ये मध्ये 4 ङ - एतेन 5 प - मण्डलित- हस्तदण्डेन म - मण्डलगतेन हस्तेन 6 प - विधृतविचारितचरितं म - विवृत विवारितचरितं 7 ङ - विवर्तितं 8 द - नयनौपम्ये 9 प - कण्ठनिर्देशम् म - कर्णनिर्देशः 10 ङ - संयुत न - संयुतकरणेव 11 म - युक्तीत 12 ङ - लीलान्तरतिरुचिं म - लीलारतिं ङ - लीलां रतिं प - लीलां रतिं कुचं च 13 म - स्मृतिबुद्धी विभावनां 14 ङ - क्षमं पुष्टिम् न - क्षमं तुष्टिम् 15 प - पुष्टिं 16 ङ - विधारणं 17 द - सुख स्मृतिं शीलम् 18 ङ - वार्ता युक्तिं 19 न - वेशं म - वेशं प - देशं 20 म - शाद्वलस्तोकम् ।

'विभवाविभवौ सुरतं गुणागुणौ यौवनं गृहं'दारान् ।  
नानावर्णाश्च तथा चतुरेणैवं प्रयुञ्जीत ॥ ९९

[सितमूर्ध्वेन तु कुर्याद्भक्तं पीतं' च मण्डलकृतेन ।  
परिमृदितेन तु नीलं' वर्णाश्चतुरेण हस्तेन ॥] १००

मध्यमाङ्गुष्ठसन्दंशो' वक्रा चैव प्रदेशिनी ।  
ऊर्ध्वमन्ये प्रकीर्णे च द्व्यङ्गुल्यो' अमरे करे ॥ १०१

पद्मोत्पलकुमुदानामन्येषां चैव दीर्घवृत्तानाम्" ।  
पुष्पाणां ग्रहणविधिः कर्तव्यः कर्णपूरश्च ॥ १०२

["विच्युतश्च सहजश्च कार्यो निर्भर्त्सनादिषु ।  
'बालालापे च शीघ्रे च' ताले विश्वासने तथा ॥] १०३  
तर्जनीमध्यमाङ्गुष्ठास्त्रेताग्निस्था निरन्तराः ।

गच्छता चाभिनयेदित्येवमन्यदुत्प्रेक्ष्यम् । दारान् संयुताभ्यां' संमुखस्वस्तिकेन दर्शयेदिति । एवं वक्षःप्रभृतिशिरोऽन्तं' क्षेत्रविशेषः संयुतासंयुतत्वे चञ्चलत्व-स्थिरत्वे संमुखपराद्मुखोत्तानाधोमुखत्र्यश्रत्वादिकं च यथायोगमुत्प्रेक्ष्य अभिनयविशेषं कुर्यात् ।

अमरं दर्शयति मध्यमाङ्गुष्ठेति । सन्दंजोऽग्रसंयोगः । तदाकृतित्वाङ्गमरो हस्तः ।

हंसवक्रमाह तर्जनीमध्यमाङ्गुष्ठा इति । निरन्तरा इति विरलत्वं निषेधति । श्लक्षणादयः श्लक्ष्णत्वाद्वा वर्तते । प्रस्पन्दनमर्दनमथनविधूननक्षेपणाभ्यावर्तापसारणादि रूपं यथायोगं युक्त्या योज्यम् ।

१ प - विभवाभिभवौ २ ढ - गृहान् ३ ड - चतुरेणैव ४ द - पातं  
५ न - च ६ म - लीनां ७ न - वर्णं चतुरं च युञ्जीत ८ प - मध्यमाङ्गुष्ठकं देशे  
व संदंशौ ९ ड अङ्गुष्ठो १० म - दीर्घविवृतानाम् ११ प - विद्युतश्च सह-  
जश्च १२ प - बालालापे १३ प - ताल फ - बाल १४ म - निरन्तरम् ।

१ संयुक्ताभ्यां २ पक्षःप्रभृतिशिखरान्तं ।

भवेयुर्हंसवक्त्रस्य शेषे द्वे सम्प्रसारिते ॥ १०४

<sup>१</sup>श्लक्ष्णाल्पशिथिललाघवनिस्सारार्थे मृदुत्वयोगे च ।  
कार्योऽभिनयविशेषः किञ्चित्प्रस्पन्दिताग्रेण ॥ १०५

<sup>४</sup>समाः प्रसारितास्तिस्त्रस्तथा चोर्ध्वा कनीयसी ।

अङ्गुष्ठः कुञ्चितश्चैव हंसपक्ष इति स्मृतः ॥ १०६

एष च निवापसलिले दातव्ये गण्डसंश्रये<sup>५</sup> चैव ।

कार्यः प्रतिग्रहाचमन<sup>६</sup> भोजनार्थेषु विप्राणाम् ॥ १०७

आलिङ्गने महास्तम्भदर्शने<sup>८</sup> रोमहर्षणे चैव ।

<sup>९</sup>स्पर्शोऽनुलेपनार्थे योज्यः<sup>१०</sup> संवाहने चैव ॥ १०८

पुनरेव च नारीणां स्तनान्तरस्थेन विभ्रमविशेषाः<sup>११</sup> ।

कार्या यथारसं स्युर्दुःखे<sup>१२</sup> हनुधारणे चैव ॥ १०९

हंसपक्षमाह समाः प्रसारिता इति कनीयस्था ऊर्ध्वम् । तथेति परि-  
श्लिष्टा मूलविनताः कार्या इति यावत् । निवापसलिले तस्योदके दातव्ये  
धर्मार्थं चोदकदाने । पराङ्मुखाङ्गुलिपृष्ठेन च चिन्तया <sup>१</sup>गण्डसंश्रयणे  
केचित् । तदसत्, हनुधारणं हेतत्, कस्माद्गण्डसंश्रयं पत्रभङ्गादि । आलिङ्गने  
महास्तम्भे चाभिनेये संयुतकरणत्वं मन्तव्यं, बाहुद्वयमण्डलीकरणेन रोमहर्ष-  
णाद्द्वितीयस्कन्धात् स्कन्धान्तरगमनं, परोक्षे प्रियजनस्पर्शे द्वितीयहस्त-  
स्वस्तिकेन । अनुलेपने अङ्गसमालम्भने । यथारसमिति शृङ्गारहास्याद्भुतादौ  
करुणादावपि व्यभिचारिविशेषयोगात्<sup>२</sup> संभाव्यत एवायम् । दुःखे च सति

१ म - श्लक्ष्णाङ्ग २ ड - निस्सारार्थामृदुनत्वयोगेषु ३ - निस्सारार्थं मृदु-  
तत्वयोगेषु ४ म - प्रसारिताग्रेण ५ द - तिस्रः प्रसारिताङ्गुल्यः न - समाः प्रसा-  
रिताङ्गुल्यः ६ प - एष विधिनिवाप ७ द - एष हि ८ ड - गन्धसंश्रये ९ द -  
ग्रहाशन १० न - तरुस्तम्भदर्शने व - आलिङ्गनातरुस्तम्भदर्शने ११ द स्पर्शे तु  
१० म - कार्यः ११ न - स्तनान्तरसूचनीविभ्रमविषादाः १२ प - स्याद्दुःखे ।

तर्जन्यङ्गुष्ठसन्दंशस्त्वरालस्य<sup>१</sup> यदा भवेत् ।

आभुग्नतलमध्यस्थः<sup>२</sup> स सन्दंश इति स्मृतः ॥ ११०

सन्दंशस्त्रिविधो ज्ञेयस्त्वग्रजो मुखजस्तथा ।

तथा पार्श्वगतश्चैव<sup>३</sup> रसभावोपबृंहितः ॥ १११

पुष्पापचयग्रथने ग्रहणे लृणपर्णकेशसूत्राणाम् ।

'शलयावयवग्रहणे प्रकर्षणे चाग्रसन्दंशः ॥ ११२

वृन्तात्पुष्पोद्धरणं<sup>४</sup> वर्तिशलाकादिपूरणं चैव ।

धिगिति च वचनं रोषे<sup>५</sup> मुखसन्दंशस्य कर्माणि ॥

यज्ञोपवीत<sup>६</sup> धारणवेधन गुणसूक्ष्मवाणलक्ष्येषु<sup>७</sup> ।

<sup>१०</sup>योगे ध्याने स्तोके<sup>११</sup> संयुतकरणस्तु कर्तव्यः ॥ ११४

हनुधारणं यत्तदत्र रसेषु ये भावाः अनुभावा दृष्टिविशेषरोमाश्चादयः तैरुप-  
बृंहितः स्फुटीकृत(श्लो-१११)इति सर्वहस्तविशेषाय मन्तव्यं मध्ये परिभाषणात् ।

सन्दंशमाह तर्जन्यङ्गुष्ठसन्दंश इति स्पष्टार्थः । पुष्पाणां सूक्ष्माणामप-  
चये अग्रसन्दंशः शल्यानां कण्टकादीनां ग्रहणे । वृन्तगाकृष्य पुष्पस्योद्धरणं  
यदा कुङ्कुमपुष्पादिः । वर्तिशलाकाया अङ्गननाडिकावर्तिकया<sup>८</sup> न्यूनादीनां  
पूरणम् । वेधने युक्तादीनां, यो गुणो यनुराकृते(ष्टे?)स्तत्र संयुतकरणत्वं च न  
संश्लेषणस्यैव, अपि तु इस्तद्वयस्याधारजातमेव । तच्च पार्श्वद्वयगतत्वेन उप-

१ ड - संदंशो ह्यरालस्य २ ड - मध्यश्च ३ प - पार्श्वकृतश्चैव ४ ठ -

शिल्पावयवग्रहणे ५ ड - शल्याकर्षग्रहणापकर्षणे ६ शल्यावयवग्रहणापकर्षणे

७ प शिल्पाकर्षग्रहणप्रकर्षणे न शल्यावयवग्रहणावकर्षणे ८ प - वर्त ९ प -

धिगिति वचने च रोषे च - भाषणमीषत् न - वचने रोषात् ७ न - निर्धन

८ - निर्धन ९ छ - वर्धन १० ड - वाणलक्ष्येषु न - वाललक्ष्येषु १० प - योग-

स्थाने ११ ड - योगध्याने ११ ड - संयुक्तकरस्तु न - संयुतकरणाः प्रकर्तव्याः ।

१ न्यूनादिना ।

'पेलवकुत्सासूयासदोषवचने' च वासहस्तेन ।

किञ्चिद्विवर्तितग्रः प्रयुज्यते पार्श्वसन्दंशः ॥ ११५

आलेख्यनेत्ररञ्जनवितर्कवृन्त<sup>४</sup>प्रवालरचनं च<sup>५</sup> ।

<sup>६</sup>निष्पीडनं तथालक्तकस्य कार्यं च नारीभिः ॥ ११६

<sup>७</sup>समागताग्रास्सहिता यस्याङ्गुल्यो भवन्ति हि ।

<sup>८</sup>ऊर्ध्वा<sup>९</sup> हंसमुखस्यैव स भवेन्मुकुलः करः ॥ ११७

<sup>१०</sup>देवार्चनबलिकरणे<sup>११</sup> पद्मोत्पलमुकुलरूपणे<sup>१२</sup> चैव ।

विटचुम्बने च कार्यो विकुत्सिते<sup>१३</sup> विप्रकीर्णश्च<sup>१४</sup> ॥११८

युपरिभावेनोत्प्रेक्ष्यम् । वेलवमसारम् । प्रवालस्य रचनं गण्डतलवाहुशिखरादौ पत्र भङ्गकरणमित्यर्थः । यदि वा पल्लवस्यैव पत्रच्छेद्यालङ्कृतस्य ललाटादौ निवेशितस्य तत्रापसंश्लेषणार्थमस्य हस्तस्य प्रयोगः । नारीभिरिति परिमितालक्तकपीडनमनेनेति दर्शयति ।

मुकुलमाह समागताग्रा इति । मुकुलाकारत्वान्मुकुलः । देवार्चनादिप्रारम्भे मुकुलव्यापारावेशे तु पद्मकोशवदिति<sup>१</sup> पठता पिटकस्य चुम्बन इति केचित् । शपिटेति (विटेति?) पाठः । स्वाभिप्रायमाविष्कर्तुं प्रमदासन्निधौ स्वहस्तमेवमुकुलित विटचुम्बन्तीति विटचुम्बनम् । यदि वा विटैर्नारीणां कुचचिबुकादिस्थानेषु अङ्गुलिपञ्चनेन समं सशब्दं नखस्पर्शने कामसूत्रेष्व-

१ प - एवं कुत्सा २ न - सदूपवचने ३ ड - किञ्चिद्वर्तितकराग्रः न - किञ्चिद्विवर्तितोऽग्रः ४ प - वृत्त छ - वचनं ५ ड - रचनेषु ६ ड - निष्पीडितं ७ प - समागताग्रसहिता ८ न - ऊर्ध्वं ९ प - हंसमुखस्यैव १० प - देवार्चने ११ म - हरणे १२ छ - कुमुदरूपणे १३ छ - विकुत्सितो १४ च - विप्रकीर्णस्य प - विप्रकीर्णे च ।



'भोजनहिरण्यगणनामुखसङ्कोचप्रदानशीघ्रेषु ।

मुकुलितकुसुमेषु तथा तज्ज्ञैरेष प्रयोक्तव्यः ॥ ११९

पद्मकोशस्य हस्तस्य ह्यङ्गुल्यः कुञ्चिता यदा ।

ऊर्णनाभः स विज्ञेयः केशचौर्यग्रहादिषु ॥ १२०

शिरःकण्डूयने चैव कुप्टव्याधिनिरूपणे ।

सिंहव्याघ्रेष्वभिनयः प्रस्तरग्रहणे तथा ॥ १२१

मध्यमाङ्गुष्ठसन्दंशो वक्रा चैव प्रदेशिनी ।

शेषे तलस्थे कर्तव्ये ताम्रचूलकरेऽङ्गुली ॥ १२२

<sup>14</sup> विच्युतश्च सशब्दश्च कार्यो निर्भर्त्सनादिषु ।

<sup>15</sup> ताले विश्वासने चैव शीघ्रार्थे ऽङ्गितेषु च ॥ १२३

च्छुरितकमिति ताद्विच्युम्बनम् । हिरण्यं कङ्कणद्वारेणाभिनीयतेऽङ्गुलीयकादीनां तु मोचने । गणना पञ्चसद्वया । तज्ज्ञैरित्युचितामितिकर्तव्यतामनुसन्धापयति ।

ऊर्णनाभमाह पद्मकोशस्येति । ऊर्णनाभिर्जालकारः क्रिमिः । तस्य यतो मक्षिकादिग्रहणे ईदृकरणानां सन्निवेशो भवत्यतो मत्वर्थीयोऽन्ताचपत्ययः । केशानां ग्रहणे चौर्येण परदर्शनजङ्गया लाघवाद्यद्ग्रहः । यत् सिंहव्याघ्रादि स्वस्तिकेन चिबुकक्षेत्रगतेनाभिनयेत् । ते हि स्थिताः स्वस्तिकेन, आसने कर-रुहवन्तश्च । प्रस्तरः पापाणः, निरूपपापाण इत्यन्ये । दर्भच्छटा इत्येके ।

ताम्रचूडमाह मध्यमाङ्गुष्ठसन्दंश इति । चूडामुक्तकुक्कुटाकारत्वात्ताम्रचूडः । तालेऽङ्गिति? (ताल इति?) कालमानो यथा क्वचित्तालभुवि सहिज्जु(?) इत्यादौ ।

1 प - आदर्शो नास्ति 2 न - गणनामुख 3 न - तज्ज्ञैरेव प्रयोक्तव्यम् । म - त्वङ्गुल्यः 4 अ - अङ्गुल्यः 5 न - कुञ्चितास्तथा 6 प - चौर्यकेश 7 प - व्याघ्राद्यभिनयः न - व्याघ्राद्यभिनये म - व्याघ्राभिनयने 8 छ - प्रशस्तग्रहणे 9 प - ग्रथने 10 छ - सन्दंशो 11 ढ - वक्रा 12 छ - ताम्रचूडे 13 न - करा-ङ्गुली 14 प - विच्युतिश्च क - व्युत्पन्नश्च च - व्युच्युतश्च 15 प - तालेऽङ्गितेषु च 16 ढ - शीघ्राक्षे 17 प - शङ्कितेषु च ।

1 पश्चात्सङ्ख्या 2 दर्भजटा ।

[तथा कलासु काष्ठासु निमेषे तु<sup>१</sup> क्षणे तथा ।

एष एव करः कार्यो बालालापनिमन्त्रणे<sup>२</sup> ॥] १२४

<sup>३</sup>अथवा—

अङ्गुल्यस्संयुता<sup>४</sup> वक्रा उपर्यङ्गुष्ठीपीडिताः ।

प्रसारिता कनिष्ठा च<sup>५</sup> ताम्रचूडकरः स्मृतः ॥ १२५

‘शतं सहस्रं’ लक्षं च कनकं चापि<sup>६</sup> दर्शयेत्<sup>७</sup> ।

क्षिप्रमुक्ताङ्गुलीभिस्तु<sup>१०</sup> स्फुलिङ्गान्विप्रुषस्तथा<sup>११</sup> ॥ इति ।

असंयुताः करा ह्येते मया प्रोक्ता द्विजोत्तमाः ।

<sup>१२</sup>[अथ संयुतहस्ताः]

<sup>१३</sup>अतश्च संयुतान्हस्तान् गदतो<sup>१४</sup> मे निबोधत ॥ १२७

संज्ञितं वालादेराह्वानम् । अन्धे तु लक्षणान्तरमस्य पठन्ति, “अङ्गुल्यः संयुता” इत्यादि । मुष्टिरेव प्रसारितकनिष्ठ इत्यर्थः । झिप्रं कृत्वा मुक्ताभिरङ्गुलीभिरिति ।

असंयुता इति । असंयुतास्तावदेते भवन्ति । न त्वेतेऽसंयुता एव । नाप्येत एव कोहलादिभिरन्येषां दर्शनात् । अतश्चेति । एभ्य एवानुसंयुतेभ्यः अन्यश्लेषाद्ये संयुता उत्पद्यन्ते तान् स्वयं निबोधत मदीयं वचनमनादृत्योत्प्रेक्षध्वम् । तथा हि ‘कूर्परधीतत्रिपताकेन पार्श्वे खटकामुखेन स्त्रीणाभिनयः, खटकेन कर्णान्तर्भागच्छता वामेन च कपित्थमुख्यन्यतरेण वाणमोक्षस्य । एतच्चित्राभिनये प्रतिजागरिष्यतम इत्यास्तां तावत् । चकारादन्यानि च वक्ष्यमाणानि निबोधतेति सम्बन्धः ।

१ म - निमेषेषु २ म - बालालापनिमन्त्रणे ३ ढ - प योर्नास्ति (द्वौ श्लोकौ च) ४ ढ - सहिता ढ - संहताः न - संयुता वक्रा तूपर्यङ्गुष्ठीपीडिता ५ ढ - ताम्रचूडः करः स्मृतः ६ म - नतं ७ म - लक्षादि ८ म - चापि ९ ढ - करेणैकेन योजयेत् ढ - करणे तेन योजयेत् १० प - अङ्गुलीभिश्च ११ ढ - लिङ्गविष्फुलषास्तथा ढ - लिङ्गविष्फुरुषस्तथा म - स्फुलिङ्गविप्रुषस्तथा १२ छ - आदर्श एव १३ ढ पुनश्च म - यतश्च १४ क - आदितो ।

१ कूर्परधिक ।

पताकाभ्यां<sup>१</sup> तु हस्ताभ्यां संश्लेषादञ्जलिः<sup>२</sup> स्मृतः ।

देवतानां गुरूणां च मित्राणां<sup>३</sup> चाभिवादाने ॥ १२८

[स्थानान्यस्य पुनस्त्रीणि वक्षो वक्त्रं शिरस्तथा ।]

देवतानां शिरसस्थस्तु गुरूणामाख्यसंस्थितः ॥ १२९

वक्षःस्थश्चैव मित्राणां स्त्रीणामनियतो भवेत्<sup>४</sup> ।

उभाभ्यामपि हस्ताभ्यामन्योन्यं पार्श्वसङ्ग्रहात् ॥

हस्तः कपोतको नाम कर्म चाख्य निबोधत ।

• तेषामञ्जलिं तावल्लभयति पताकाभ्यां त्विति । अन्यस्य श्लेषेऽपि न नामान्तरम् । यथा मृचीमुखयोः संबन्धान्यभिनयन्ते । अत्र तु नामान्तरमिति तुशब्दः । स्मृत इति लोकेऽपि “प्राञ्जलिः पुष्पकेतुः” (कुमा २-६३) इत्यादौ प्रसिद्ध इत्यर्थः । सम्यग्रहणेन संमुखं सर्वासामङ्गुलीनामयं श्लेषो लक्ष्यते ।  
'उक्तमेव विनियोगं विभजति देवतानामिति तिस्रोऽभिवन्दनापेक्षया कर्मणि षष्ठीः स्त्रीणामिति कर्तारि षष्ठी ।

कपोतमाह उभाभ्यामिति, सङ्ख्यापटोपादानं यथारुचि आधाराधेय-  
भावप्रतिपत्त्यर्थम् । कम्पत इति कपोतो भीरुः पक्षी तत्प्रकृतिरन्योऽपि कपोत-  
स्तस्य यतोऽयं भवत्यतो नाम्नैव भीतविषयतास्य । तथा हि—रामाभ्युदये  
प्रथमेऽङ्के वटोः । कुचाभिनयेऽयमेव प्रधानः । वक्षस्य इति सर्वत्र संबध्यते ।  
भीनाभिनये तु कम्पतेऽपि । स्त्रीभिरित्यधमोपलक्षणम्, विनयग्रहणादौ  
कुटनादेरपि । अयमेव च कूर्माकारत्वात् कूर्मक इति लोके प्रसिद्धः । अङ्गुलि-  
परिघृष्यमाणावयवत्वात् अङ्गुलिघृष्यमाणस्समुखः । खेदश्चिन्ता ।

१ प - च २ म - संश्लेषात्सोऽञ्जलिः ३ प - मित्राणां म - विभ्रणां  
४ छ - आदर्श एव म - विभ्रणां ६ ड - शेषे त्वनियमो भवेत् म - स्त्रीणां  
कार्थं यथेष्टतः च - स्त्रीणां कार्यो यथेष्टितः न - क्रोधेष्वनियमो भवेत् ७ प -  
कपोतनामा स्यात्कर्म चास्याभिधीयते ।

१ रक्तमेव २ तिसृणां ।

१ एष विनयाभ्युपगमे प्रणामकरणे गुरोश्च संभाषे ॥

शीते भये च कार्यो वक्षस्स्थः कम्पितः स्त्रीभिः १ ।

२ अयमेवाङ्गुलिपरिघृष्यमाणमुक्तस्तु खिन्नवाक्येषु ॥

एतावदिति च कार्यो नैदानीं कृत्यमिति चार्थे ३ ।

अङ्गुल्यो यस्य हस्तस्य ह्यन्योन्यान्तरनिस्सृताः ४ ॥ १३३

स कर्कट इति ज्ञेयः करः कर्म च वक्ष्यते ५ ।

एष मदनाङ्गुमर्दे सुप्तोत्थितजृम्भणे ६ बृहद्देहे ॥ १३४

७ हनुधारणे च योज्यः शङ्खग्रहणेऽर्थतत्त्वज्ञैः ८ ।

कर्कटकमाह अङ्गुल्यो यस्येति । अन्योन्यस्य चान्तराणि मध्यानि तैर्निस्सृताः १ । अन्योन्यसंमुखकर्कटदंष्ट्राद्वयाकारेण अङ्गुलीनामत्रावस्थानात् कर्कटः । मद्नेऽङ्गुकृते अङ्गमोटने, अग्रतः पार्श्वतः ऊर्ध्वं वा भुजयुगलान्पराङ्मुखाङ्गुलिः । सुप्तोत्थितपदमुपलक्षणम् २ सर्वदा हि जृम्भणेऽस्य प्रयोगः । बृहद्देहाभिनये तूदरक्षेत्रे सम्मुखतलोऽयं हस्तः । हनुधारणेऽङ्गुलिपृष्ठप्रतिष्ठापितहनुदेशः । शङ्खग्रहणे किञ्चित्सङ्कुचितोऽन्योन्याभिमुखङ्गुलिः । एतदेवाह अर्थेति—अभिनेयस्यार्थस्य यत्तत्त्वं परमार्थः तद्ये जानन्त्यभिनयेऽनुसन्धातुं शक्नुवन्ति तैः ।

१ क - एषोऽभिनयाभिगमे ड - द्विपङ्क्त्याभ्युपगमे २ न - संभावे

३ प - कल्पितः स्त्रीभिः न - कम्पितः स्त्रीणाम् ४ म - एषोऽङ्गुलिविच्यवनात्प्रशिथिलमोक्षाच्च मन्दवाक्येषु ५ प - भिन्नवाक्येषु च - विन्नवाक्येषु ६ क -

भेदाङ्गीकृत्यमिति वार्थे ७ प - अन्योन्य म - त्वन्योन्य ८ फ - हस्तस्यान्योन्याभ्यन्तरनिस्सृता ९ प - लक्ष्यते फ - कर्मास्य कथ्यते म - कर्म चास्य निबोधत

१० ड - सुप्तोत्थविजृम्भणे ११ च - अनुधारणे १२ ड - ग्रहणे च तत्त्वज्ञैः ।

मणिवन्धनविन्यस्तावरात्तौ स्त्रीप्रयोजितौ<sup>१</sup> । १३५

उत्तानौ वामपार्श्वस्थौ स्वस्तिकः परिकीर्तितः ॥

स्वस्तिकविच्युति<sup>२</sup>करणादिशो घनाः<sup>३</sup> खं वनं समुद्राश्च<sup>४</sup>  
ऋतवो मही<sup>५</sup> तथौघं विस्तीर्णं वाभिनेयं स्यात्<sup>६</sup> ॥

खटकः खटके न्यस्तः खटकावर्धमानकः । १३७

“शृङ्गारार्थेषु योक्तव्यः” प्रणामकरणे तथा<sup>७</sup> ॥

अथ स्वस्तिकमाह मणिवन्धनविन्यस्ताविति । यत्र शुद्धमेव स्वस्तिक-  
पदमुपादीयते तत्रेदं एव सन्निवेशः प्रदेहेषु मन्तव्यः, यथा—चित्ताभिन-  
यादावर्थप्रकरणादिवशात्त्वन्यत्रापि प्रवर्त्येत । यथा—स्वस्तिकविच्युतिकरणा-  
दित्यादौ (९-२०) पताकयोगेऽपि तथापि मणिवन्धनविन्यस्तत्वं नामानुया-  
य्येव रूपम् । अत एव केचिद्वेतावतास्य लक्षणं परिशिष्टं तूदाहरणदिगर्थ-  
मिति प्रतिपन्नाः । स्त्रीप्रयोजिताविति । पताकस्वस्तिककर्माणि स्त्रीभिरमुनैव  
कार्याणीत्यर्थः । स्वस्तिकार्थलक्षणसमाकृतित्वात्स्वस्तिकः ।

खटकावर्धमानमाह खटक इति लभ्यते । अन्ये त्वन्योन्याभिमुखं खटक-  
द्वयमस्य रूपमित्याहुः । खटकस्य आ समन्तात् बहिर्योगादिदं नाम । शृङ्गारार्थेषु  
शृङ्गारप्रयोजनेषु ताम्बूलग्रहणादिषु । तथा हि वक्ष्यते—

“खटकावर्धमानं तु कृत्वा विटगतिं व्रजेत्” इति । (अ १२-११०)

तथेति प्रयोजन एव प्रायेणेश्वरीप्रसादनादौ प्रणाम इत्यर्थः ।

“कुमुदोत्पलकुन्देषु कर्तव्यः शङ्खधारणे”

इति वा पाठः ।

१ न - वर्धमानकौ २ न - विच्युत ३ च - करणादिशोच्चनाः ४ - घन  
५ ड - खं समुद्राश्च ६ च - तथौघं ७ ड - तथोच्यं ८ म - आभिनेतव्यम् न -  
चाभिनेयं स्यात् ९ ड - खटकः खटकैर्न्यस्तः खटको क - खटकः खटके

८ म - प्रतोदरदिग्ग्रहणे चन्द्रसूर्योदये तथा ।

कर्तव्यः स प्रणामे च शृङ्गारार्थे विधीयते ॥

९ ड - शृङ्गारार्थे प्रयोक्तव्यः १० ड - प्रमाणकरणे तथा न - प्रमाणकरणेषु च ।

[अन्ये—

कुमुदोत्पलवृन्तेषु कर्तव्य'श्छत्रधारणे ॥ इति ]

अरालौ तु विपर्यस्तावुत्तानौ वर्धमानकौ' ।

उत्सङ्ग इति विज्ञेयः स्पर्शस्य ग्रहणे करः ॥' १३९

'सनिष्पेषकृते चैव' रोषामर्षकृतेऽपि च' ।

'निष्पीडितः पुनश्चैव स्त्रीणामीर्ष्याकृते भवेत् ॥ १४०

उत्सङ्गमाह अरालौ त्विति । विपर्यस्ताविति स्वस्तिकरूपौ । उत्ताना-  
विति स्वसम्मुखौ, वर्धमानकाविति विनतौ तेन दक्षिणो वामस्कन्धक्षेत्र इति  
यावत्' । अत एव च प्रकोष्ठस्वस्तिकत्वं लक्ष्यते । स्वस्तिक एव दक्षिणपार्श्वस्थ  
इति विपर्यस्तत्वमिति केचित् । अधोनखत्वमित्यन्ये । स्वस्तिकाकारौ कूर्परौ  
कृत्वा कक्षक्षेतात् प्रवेशमुक्ताद्वाह्येऽङ्गुल्यो यदा भवन्ति पृष्ठं च हस्तयोर्वर्हिर्मुखं  
तदा विपर्यस्तत्वमिति तु युक्ततरम् । उत्सङ्गग्रहणयोग्यत्वकरणादुत्सङ्गः ।  
स्पर्शस्य परोक्षस्य ग्रहणेऽभिनये । निष्पेषः पीडनम्, तेन सह यद्यत्क्रियते  
अतिप्रयत्नेन साध्य इत्यर्थः । रोपकरणे यथा—' एपोऽस्मि ते दृढनिपीडन-  
वाहुयन्ते'त्यादौ । अमर्षकरणे यथा—विदूषकादेरीर्ष्याकरणे प्रसादनानङ्गी-  
करणे पर्यायात्सकृत्प्रक्षेपात्' । सिंहावलोकित इत्यन्ये पठन्ति । कर्तरि कर्मणि  
वा षष्ठीति व्याचक्षते ।

1 च - कर्तव्यौ 2 ड - उत्तानावूर्ध्वमानकौ 3 क -  
कार्यः सिंहावलोकिते 4 फ - आदर्शं द्वौ श्लोकौ न स्तः 5 ड - करश्चैव च - कृतं  
चैव 6 न - रोपामर्षकृतेषु च 7 ड - रोषामर्षे कृतेऽपि च 7 म - निपीडितः  
न . निष्पीडितस्तथा चैव ।

1 धार्यत 2 पर्यायाद्दुपकूर्परक्षेपात् ।

मुकुलं तु यदा हस्तं कपित्थः परिवेष्टयेत् ।

स मन्तव्यस्तदा हस्तो निषधो नाम नामतः ॥ १४१

संग्रहपरिग्रहौ धारणं च समयश्च सत्यवचनं च ।

सङ्क्षेपः सङ्क्षिप्तं निपीडितेनाभिनेतव्यम् ॥ १४२

[ शिखरस्तु यदा हस्तो सृगशीर्षेण पीडितः ।

निषधो नाम विज्ञेयः स भयार्ते विधीयते ॥ १४३

गृहीत्वा वामहस्तेन कूर्पराभ्यन्तरे भुजम् ।

दक्षिणं चापि वामस्य कूर्पराभ्यन्तरे न्यसेत् ॥ १४४

स चापि दक्षिणां हस्तः सम्यङ्मुष्टिकृतो भवेत् ।

इत्येष निषधो हस्तः कर्म चास्य निबोधत ॥ १४५

एतेन धैर्यमदगर्वसौष्टवौत्सुक्यविक्रमाटोपाः ।

अभिमानावष्टम्भस्तम्भस्थैर्यादयः कार्याः ॥ १४६

अथवा—

ज्ञेयो वै निषधो नाम हंसपक्षौ पराङ्मुखौ ।

जालवातायनादीनां प्रयोक्तव्योऽभिघट्टने ॥] १४७

निषधमाह मुकुलन्तिवति । कपित्थहस्तेन परिवेष्टयमानमुकुलं तदभ्यन्तरे निषण्णमास्त इत्यतोऽयं निषधः । (सङ्ग्रहः) सम्यग्रहणं शास्त्रार्थादेः, परिग्रहः स्वीकारः, धारणमत्यजनम्, समयो नियमः, सत्यवचनं तथ्यमिति, सङ्क्षेप-स्तात्पर्यम्, समस्तमनेनैव संक्षिप्यमाणमपि । स्वीकृताभिनयेन हि तद्वति द्रव्येऽभिनय इत्युक्तम् । संक्षिप्तं तु सम्यक् क्षिप्तं क्वचित्स्थापितमित्यर्थः ।

१ कखगघचछ - आदर्शेष्वेवास्ति २ क - निषधो ३ भ - आदर्श एवास्ति

४ जेप्रभृति मीन्तादर्शेषु श्लोकार्थयः सन्ति । ते कीर्तिवराचार्यपाठानुसारिण इति ज्ञायते । ५ - अयं श्लोको उदयोरेवास्ति । एतद्वर्धमानस्य लक्षणमिति व्याख्याना अनादृतम् ।

अंसौ प्रशिथिलौ मुक्तौ पताकौ तु प्रलम्बितौ<sup>१</sup> ।

यदा भवेतां करणे स<sup>२</sup> दोल<sup>३</sup> इति संज्ञितः ॥ १४८

<sup>३</sup>सम्भ्रमविषादमूर्च्छितमदाभिघाते तथैव चावेगे ।

व्याधिप्लुते च शस्त्रक्षते<sup>४</sup> च कार्योऽभिनययोगः<sup>५</sup> ॥

यस्तु सर्पशिराः प्रोक्तस्तस्याङ्गुलिनिरन्तरः<sup>६</sup> ।

द्वितीयः पार्श्वसंश्लिष्टः स तु<sup>७</sup> पुष्पपुटः स्मृतः ॥

<sup>८</sup>धान्यफलपुष्पसदृशान्यनेन नानाविधानि युक्तानि<sup>९</sup> ।

ग्राह्याण्युपनेयानि<sup>१०</sup> च तोयानयनापनयने<sup>११</sup> च ॥

दोलं लक्षयति अंसाविति । हस्तयोः प्रकर्षेण लम्बमानत्वादेव स्कन्ध-  
योः शैथिल्यमदृढत्वं भवति । पताकाङ्गुलीनामवष्टम्भान्युद्धारणाय वा कर-  
णक्रियायामङ्गुलिशैथिल्यलक्षणायां सत्यामित्यर्थः । दोलाकारत्वेन दोला ।  
अभिनयनव्यापारे योगो यस्य स तथाविधोऽयं हस्तः । कार्य इत्यनेन तत्र  
तत्राभिनेये पार्श्वत्पार्श्वान्तरगमनं निपतनं स्तब्धत्वमित्यादिकां तावादिति-  
कर्तव्यतां सूचयति । अभितोऽग्न्यादिव्यसनजो दोषः (अभिघातः) ।

पुष्पपुटमाह यस्तु सर्पशिरा इति । अङ्गुलिस्थाने निरन्तरं वाढमपि ।  
संमुखत्वं माभूदित्याह पार्श्वेति । द्वितीय इति सर्पशिराश्च हस्तः । हस्तपुटेनेदृशेन  
पुष्पग्रहणमिति । पुष्पपुट इतरः ।

१ ड - पताकौ च प्रलम्बितौ २ ड - डोल ३ न - सभ्रम- , ४ न - शत्रुक्षते  
५ प - योगस्तु ६ प - निरन्तरा ड - निरन्तरम् ७ ड - द्वितीयपार्श्वसंश्लिष्टा  
सा तु ८ ड - द्वितीयपार्श्वसंश्लिष्टः स च न - द्वितीयपार्श्वसंस्पृष्टः स तु ९ प -  
धान्यजल ड - धान्यपुष्पमध्यान्यनेकनानाविधानि युक्तेन फ - धान्यजलपुष्प-  
सदृशान्येते न १० प - संयुक्तेन ११ ड - तोयापनयापनयने  
ज - तोयापनयापनये ।



पताकौ तु यदा हस्तावूर्ध्वाङ्गुष्ठावधोमुखौ ।  
 उपर्युपरि विन्यस्तौ तदासौ मकरः स्मृतः ॥ १५२  
 सिंहव्यालद्वीपिप्रदर्शनं नक्रमकरमत्स्यानाम् ।  
 ये चान्ये क्रव्यादा अभिनेयास्तेऽर्थयोगेन ॥ १५३  
 कूर्परांसोचितौ हस्तौ यदास्तां सर्पशीर्षकौ ।  
 गजदन्तः स तु करः कर्म चास्य निबोधत ॥ १५४  
 एष च वधूवराणामुद्वाहे चातिभारयोगे च ।  
 स्तम्भग्रहणे च तथा शैलशिलोत्पाटने चैव ॥ १५५

मकरमाह पताकौ त्विति । अङ्गुष्ठयोर्मकरकर्णद्वयवदवस्थानान्मकरः ।  
 द्वीपिनश्चित्कायाः । मत्स्यानामिति प्रदर्शनमिति संवन्धः । अर्थयोगेनेति  
 अग्रपार्श्वादिषु स्थितचलनादिनार्थवशात्प्रयोज्य इत्यर्थः ।

गजदन्तमाह कूर्परांसोचिताविति । कूर्परांसगव्देनोभयसामीप्यं तयो-  
 रन्तरालं गृह्यते पूर्वदक्षिणे तु यथा तत्राकुञ्चितौ तत्स्थानसंवेष्टनपरौ । तद्यथा  
 वामे बाहौ दक्षिणोऽक्षिणे वामहस्तः स्तम्भाकारवेष्टितदन्ताकृतियोगाद्गजदन्तः।  
 वधूनां वराणां च विवाहस्थाननयने शिलोत्पाटने गतागतत्वं मन्तव्यम् ।

१ ज - च २ ड - हस्तो मुखाङ्गुष्ठौ न हस्ता मुक्ताङ्गुष्ठौ म - हस्तः स  
 मकरः स्मृतः ड - तदासौ मकरः करः च - तदा स मकरः करः । प - द्विप-  
 दर्शनं ड - द्विपदर्शने ढ - द्विपदर्शने ङ - ह्यभिनेयास्तेन हस्तेन । न -  
 कूर्परांसाञ्चितौ ड - कोर्परांसाञ्चितौ प - कूर्परे सन्धितौ ७ ड - विज्ञेयः फ -  
 स विज्ञेयः करः कर्मास्य वक्ष्यते ४ प - यानवधूग्रहणे वत्सोत्सङ्गादिभार न - वर-  
 यानवधूग्रहणे वत्सोत्सङ्गादिभार म - वरयानवधूग्रहणे चालग्रहणेऽतिभारयोगे च  
 च - भूधरवधूवराणां ज - पुत्रवधूभाराणामुद्वाहनं चापि भारयोगे च ९ च - योगेन  
 १० म - शैलस्योत्पाटने ।

शुकतुण्डौ करौ कृत्वा वक्षस्यभिमुखाञ्चितौ ।

<sup>१</sup>शनैरधोमुखाविद्धौ सोऽवहित्थ इति स्मृतः ॥ १५६

दौर्बल्ये निःश्वसिते गात्राणां दर्शने तनुत्वे च ।

उत्कण्ठिते च तज्ज्ञैरभिनययोगस्तु कर्तव्यः<sup>२</sup> ॥ १५७

ज्ञेयो वै वर्धमानस्तु हंसपक्षौ पराङ्मुखौ ।

जालवातायनादीनां प्रयोक्तव्यो विघाटने<sup>३</sup> ॥ १५८

\* [सङ्ग्रहपरिग्रहोद्धारणं च सभयं च सत्यवचनं च ।

<sup>४</sup>सङ्क्षेपः 'संक्षिप्तं निपीडितेनाभिनेतवम् ॥ ]

<sup>५</sup>उक्ता ह्येते द्विविधास्त्वसंयुताः संयुताश्च सङ्क्षेपात् ।

<sup>६</sup>अभिनयकरास्तु ये त्विह तेऽन्यत्राप्यर्थतः साध्याः ॥

अवहित्थकमाह शुकतुण्डाविति । अभिमुखौ पूर्वाननावञ्चिनौ वर्तनया अधोमुखौ सन्तावाविद्धावधोगमितौ । अवहित्थसूचकत्वादवहित्थः । एवं हि कुर्वन्नाशयमात्मीयं नो भिनत्ति ।

वर्धमानमाह—ज्ञेयो वै वर्धमानश्च हंसपक्षौ पराङ्मुखौ ।

अन्योन्यं स्वस्तिकवदवस्थितौ लक्ष्ये तु अन्योन्यनिकटौ दृश्येते । स्वस्तिकता-हीनावेव केवलं पराङ्मुखौ परस्परचलनेन विस्तारयोगाद्बर्धमानत्वम् । आदि-शब्देन वक्षःकवाटादि ।

उपसंहरन् सूचयति उक्ता ह्येते इति । उक्ता ह्येते यस्मादेते उक्ताः सङ्क्षेप-माश्रित्याभिनेयविषये निरूपिताः । तुरिति तस्मादन्यत्राप्युक्तात् अभिनेयात् अर्थादभिनया अर्थान्तरेऽपि साधयितुं शक्याश्चार्हाश्च । तुर्हेतौ, यस्मादाभि-मुख्यतया, नार्थमनेकरीति त्वदृष्टार्थमर्थेऽर्थतः ।

१ म - शनैरभिमुखाविद्धाववहित्थस्तु स स्मृतः २ च - योगश्च कर्तव्यः  
फ - योगः प्रयोक्तव्यः

३ ड - मुकुलस्तु यदा हस्तः कपित्थपरिवेष्टितः

वर्धमानः स विज्ञेयः कर्म चास्य निबोधत ॥ (कीर्तिधरस्य पाठः)

४ म - विप्रदृते ५ प - संक्षेपतस्तु ६ ड - साक्षेपानिपीडितेन ७ च - उक्ताश्चैते

८ च - ह्यसंयुताः ९ ड - अभिनयकरा ये त्विह ते । \* कीर्तिधरपाठानुसारी विनियोगः ।

[अन्यैरप्युक्तम्] -

<sup>२</sup>आकृत्या<sup>१</sup> चेष्टया चिह्नैर्जात्या विज्ञाय वस्तुतः ।

स्वयं<sup>३</sup> वितर्क्य<sup>४</sup> कर्तव्यं हस्ताभिनयनं बुधैः ॥ इति ]

नास्ति कश्चिद्हस्तस्तु<sup>५</sup> नाट्येऽर्थोऽभिनयं प्रति ।

<sup>६</sup>यस्य यदृश्यते रूपं बहुशस्तन्मयोदितम् ॥ १६२

अन्ये चाप्यर्थसंयुक्ता लौकिका ये करास्त्विह<sup>७</sup> ।

<sup>१०</sup>छन्दतस्ते प्रयोक्तव्या रसभावविचेष्टितैः ॥ १६३

देशं कालं प्रयोगं चाप्यर्थयुक्तिमवेक्ष्य च<sup>११</sup> ।

हस्ता ह्येते प्रयोक्तव्या नृणां स्त्रीणां विशेषतः<sup>१२</sup> ॥

एवमभिनयमभिधायामभिनयान्तरमप्यस्तीति दर्शयति नास्ति कश्चिदिति ।

नाट्यामिह तदुपयोगिनो विभागादयः । अत्र हेतुः यस्य यदृश्यत इति ।

एवमुक्तानामेवाभिनयानां साङ्ख्येण प्रयोगमनुज्ञायानुक्तमपि सङ्गृहीतु-  
माह अन्ये चापीति । अर्थोऽभिनयसामर्थ्यं गोभानिगयः । छन्दत इति

नाट्याचार्येच्छाप्रवाहानुसारिण्यामित्यर्थः । रसाः स्थायिनः । भावाः सञ्च-  
रिणः तत्सूचकानि यानि विचित्राणि चेष्टितानि सात्त्विकोपादानि तैः सह ।

एवं लोकधर्माप्रदर्शने प्रसिद्धोदाहरणमात्रमभिनयानां परिगणनमित्याख्येयम् ।

देशः क्षेत्रविशेषः प्रयोगः सुकुमारोद्धतरूपकविशेषः । अर्थस्य युक्तिरूपपत्तिः

मुख्यगौणलाक्षणिकव्यङ्ग्यादिभेदेन । अवेक्ष्येति विचार्येत्यर्थः । प्रयोक्तव्या इति

१ करगघच - आदर्शेष्वेवास्ति २ दम् - यानास्ति ३ ड - प्रकृत्या ४ प -

नत्पुनः ५ ड - वितर्कात् ६ म - अहस्तो हि ७ च - नाट्याभिनयनं म - नाट्ये

ह्याभिनयं प्रति ५ - हस्ताभिनयनं ज - नाट्यार्थाभिनयं प्रति ६ - नाट्येऽभिनयनं

प्रति ८ म - दृश्यते बहुरूपन्तु येषां ते गदिता मया ९ म - ये दृष्टा लौकिकाः

कराः ६ - लौकिकात्मकरास्त्विह १० न - छन्दतस्तेऽपकर्तव्या रसभाव म -

छन्दतस्तेऽभिनयतव्या नानाभाव ६ - छन्दतस्ते नियोक्तव्या ६ - छन्दतस्तेऽपि यो-

क्तव्या ११ च - अर्थमुक्तिमवेक्ष्य च ६ - चाप्यर्थयुक्तमपेक्षते १२ ड - प्रयोक्तव्याः

स्त्रीणां नृणां विशेषतः म - स्त्रीणां नृणामथापि च ।

सर्वेषामेव हस्तानां यानि कर्माणि सन्ति वै<sup>१</sup> ।

<sup>२</sup>तान्यहं संप्रवक्ष्यामि रसभावकृतानि तु ॥ १६५

उत्कर्षणं विकर्षणं तथा व्याकर्षणं पुनः<sup>३</sup> ।

परिग्रहो निग्रहश्चाह्वानं तोदनमेव च<sup>४</sup> ॥ १६६

<sup>६</sup>संश्लेषश्च वियोगश्च रक्षणं मोक्षणं तथा ।

<sup>७</sup>विक्षेपधूनने चैव <sup>८</sup>विसर्गस्तर्जनं तथा ॥ १६७

<sup>९</sup>छेदनं भेदनं चैव स्फोटनं मोटनं तथा<sup>१०</sup> ।

<sup>११</sup>ताडनं चेति विज्ञेयं तज्ज्ञैः कर्म करान्प्रति ॥ १६८

[<sup>१२</sup>उत्तानः पार्श्वगश्चैव तथाधोमुख एव च ।

हस्तप्रचारस्त्रिविधो नाट्यतत्त्वसमाश्रयः ॥] १६९

शक्यार्थे कृत्यः । विशेषत इति । पुरुषाणां तदपेक्षया सामान्यानामाचारा भवन्ति । अत एवोत्तमानामतिस्वल्पप्रचारो हस्ताभिनयः । रसभावकृतानीति । स्थायिसञ्चारिभेदेन तत्तद्विभावभेदवशादित्यर्थः । तथा हि, केशानां विदूषकं प्रत्याकर्षणं खट्वागुत्सेन, प्रिया प्रत्यरालेन, क्रीडाया कलहे मुष्टिनेत्याद्युत्प्रेक्ष्यम् । ऊर्ध्वाधोदूरगमनादन्यथाकरणमुत्कर्षणादि । परिग्रहो मण्डलेन ग्रहणम् । निग्रहो विनाशनं, तोदनं ताडनं, विक्षेपस्त्यागः सावज्ञं, धूननं कम्पनम् । विसर्गः सादरं त्यागः, स्फोटनं विकासनं, मोटनं सङ्कोचनं, इति प्रकारे । एवं प्रकारा अन्येऽपि । रसभावकृतानीति यदुक्तं तत्स्पष्टयितुमाह सर्वे नेत्रभ्रूमुरवरागाद्यैर्व्यञ्जिताः कार्या इति । प्रचार ऊर्ध्वोद्वर्तनपार्श्वाधोमुखादिः । परोक्षाभिनयने दृष्ट्यादयो हस्तानामनुगताः, प्रत्यक्षे तु विपर्ययः ।

१ ङ - सन्तिहि म - ज्ञेयं कर्म यथाक्रमम् २ भ - तदहं ३ म - भावक्रियात्मकम् ४ ज - चाकर्षणं पुनः ङ - चैवापकर्षणम् ५ ङ - परिग्रहो निग्रहश्च आह्वानं तोदनं तथा ङ - परिग्रहो निग्रहश्चाह्वानं तोदनमेव च छ - परिग्रहो निग्रहश्च आह्वानं तोदनं तथा ६ म - संश्लेषोऽथ ङ - संक्षेपश्च ७ प - विक्षेपो धूनने ङ - विक्षेपो धूननं ८ द - विसर्गस्तर्जनं न - विसर्गस्तर्जनं ९ प - तोदनं मोटनं चैव ताडनं मोदनं तथा १० ङ - स्फोटनं मोहनं तथा च - छिद्रपिस्फोटनं तथा ज - घोटनं मोटनं तथा ११ प - स्फोटनं चैव १२ चछेद - आदर्शेषु नास्ति ।

सर्वे हस्तप्रचाराश्च<sup>१</sup> प्रयोगेषु यथाविधि ।

नेत्रभ्रूसुखरागाद्यैः<sup>२</sup> 'कर्तव्या व्यञ्जिता बुधेः' ॥ १७०

'करणं कर्म स्थानं' प्रचारयुक्तिं क्रियां च समवेक्ष्य<sup>३</sup> ।

हस्ताभिनयः 'कार्यस्तज्जैर्लोकोपचारेण' ॥ १७१

<sup>१०</sup>उत्तमानां कराः कार्या ललाटक्षेत्रचारिणः ।

<sup>११</sup>वक्षस्स्थाश्चैव मध्यानामधमानामधोगताः ॥ १७२

एतत्सर्वमुपसंहरति करणमिति । करणमावेष्टितादि, कर्म विधेयं, स्थानं, ललाटादिक्षेत्रं उत्तानादिसन्निवेशस्थितिश्च, प्रचारः स्वल्पादिः । युक्ति-  
मुख्यगौणाद्युपपत्तिः, न हि गौरयं ब्राह्मण इत्यत्र मृगार्थो हरिणाभिनयेन  
कर्तरीमुखमृगशीर्षक प्रायेणाभिनीयते । अपि तु मौख्याभिनये, चतुरथुकतुण्ड-  
शिखरनिषधप्रायेण । युक्तिश्च विशेषणविशेष्यभावादिविचारः । तद्यथा तद्गुण-  
संविज्ञाने बहुव्रीहौ वृत्तिपदार्थान्यपदार्थाः अभिनेयाः, "सपुलकस्वेदोद्गमो-  
त्कम्पये"ति(रत्ना १-१)उपलक्षणविमुक्ते त्वन्यपदार्थमात्रं, तत्राप्युपलक्षणताप्रति-  
पत्त्यै वृत्तिपदार्थोऽप्यभिनेयः । स त्वनावेग इति तूपाध्यायाः क्रिया त्रिधा विधि-  
निषेधानुभयरूपा । गच्छ मागच्छेत्यादौ विधौ हि प्रत्ययार्थस्यैव, निषेधे चार्थ-  
स्यैव, अनुभयरूपे प्रकृत्यर्थस्यैव, अवतरत्यार्य इत्यादौ तु न विधिः, अपि तु  
प्रकृत्यर्थमात्रं प्रदर्शयितव्यम् । लोटा तु स्वाभिप्रायमात्रं प्रकाश्यमानमप्रधान-  
मिति प्रकृत्यर्थ एवाभिनेयः । अत्र व्यापकं हेतुमाह लोकोपचारेणेति ।

करणं कृत्वे (कर्म?) त्यत्र स्थानमुक्तम् । तद्विभजत्युत्तमानामिति । उत्तमे  
सुवर्णादिद्रव्ये सन्निकृष्टाः मध्यमे मध्यमाः अधमे विप्रकृष्टाः । ललाटादिशब्दाना-  
नामुपलक्षणार्थत्वादिति केचित् । एतेषु क्षेत्रेषु वर्तनानिवेशपूर्वकमुत्तमा-

१ न - प्रकारास्तु म - सर्वहस्तप्रचारास्तु २ ड - रागैश्च ३ ड - कर्तव्यं  
जीवितं म - कर्तव्या रञ्जिता ४ ज - व्यञ्जितमुखैः

५ म - करणं कर्मसंस्थानं प्रयोगं युक्तिः क्रियाम् ।

संलक्ष्य हस्ताभिनयः कार्यो लोकोपचारतः ॥

६ ड - प्रकार ७ ड - संप्रेक्ष्य ८ न - तज्जैः कार्यो ९ ड - कारणेण १० म -  
कार्या करा ह्युत्तमानां ११ प - मध्यानामखिलानां च वक्षो नाभिगतास्तथा ।

‘ज्येष्ठे स्वल्पप्रचाराः स्युर्मध्ये’ कुर्वीत मध्यमैः ।

‘अधमेषु प्रकीर्णाश्च’ हस्ताः कार्याः प्रयोक्तृभिः ॥

दयो राजामात्यविदूषकादयोऽभिनयान् यथोचित एवाभिनयस्थाने कुर्युरित्यने-  
नोत्तमा देवतागुरुवृपादयो यदा निर्दिश्यन्ते तदा ललाटक्षेत्रचारिभिः अञ्ज-  
ल्यादिहस्तैः, मध्यमास्तु चतुरादिभिर्वक्षःक्षेत्रचरैः, अधमाः शुकतुण्डाद्यैरधः  
क्षेत्रचरैः । तेन चन्द्रतारादिदर्शनेऽधमस्यापि ललाटक्षेत्रचरा हस्ता इत्यादि न  
विरुद्धमिति । इदं च युक्ततरमित्युपाध्यायाः—ये चतुरारालाद्यैः सत्या-  
नृतगाम्भीर्यशौण्ड्यादिभिरुद्धविषया उक्तास्तेषां विभागार्थमिदं वचनम् ।  
ये धान्यादय उत्तमा अर्थास्तेषामभिनये ललाटक्षेत्रगत्वमित्यादिक्रमेण ।

अभिनयगतं विशेषान्तरमप्याह ज्येष्ठे स्वल्पप्रचाराः स्युरित्यादि । प्रयोगे  
ज्येष्ठे नाटकादौ चतुर्वर्गोपायोपदेशिनि प्रत्यक्षताप्राधान्यादल्पो हस्ताभिनयो,  
मध्यमे तु रञ्जनाफले भाणकादौ मध्यमः प्रत्यक्षे हि तत्राकाशभाषितप्राधा-  
न्यात्, अधमे तु नृत्तकाव्ये पिहकादौ च काल—इति केचित् । एतत्त्वव्यवस्थि  
तत्वादयुक्तम् । नाटकेऽपि भूयस्त्वमस्य । परस्थस्याभिनयेत्वे उत्तमप्राप्तेण तु  
प्रधान एवाभिनयः कार्यो न विशेषणात्, अस्मिन्नाट्ये गृहीतविशेषणा विशेषधी-  
रिति मन्यमाना एतदमृष्यन्तोऽन्ये त्वाहुः—यत्र पदार्थसमुदायो ह्येकेनाभिन-  
येन शक्यप्रतिपत्तिरनेकेन वा चलत्वात् । तद्यथा—“या स्रष्टुः स्रष्टिराद्या”  
(शाकु १-१) इत्यत्र । तत्रैव एव जलहुताशनाभिनय उत्तमेन प्रयोज्यः । अधमेन  
त्वनेकश्च चलस्वभावत्वात् । मध्यमेन मध्यम इति प्रचारो वर्तना योत्तमेऽ-  
ल्पेति वा । एतत्तु शोभाविच्युतिकारित्वात्, “अथ नयनसमुत्थं” (रघु २-७५)  
इत्यादौ प्रयत्नोपहतस्य (उपमानद्वयस्य) पदार्थे वाक्यवचनमित्यस्य प्रौढत्वस्या-  
भिनये नानुसरणप्रसङ्गान्नाद्रियते । ये परिमितमभिनयेयं गमयन्ति ते स्फुटमेवा-  
र्थस्य गमकाः, अर्थप्रकरणादेस्तत्र सुखेन सहायत्वात् । अनन्तार्थजातव्यवच्छेद-  
कत्वं हि क्लेशः । तादृशा उत्तमप्रकृतिः हस्ताः । अधमास्तु यथावचनं श्लिष्टमाहुस्त-  
(था प्रकीर्ण)भूयस्त्वमभिनये सन्दिह्यमानस्याभिनयायत्तमुत्कर्षणं विकर्षण-

१ द - ज्येष्ठेष्वल्प म - आदर्शे श्लोको नास्ति २ ढ - स्तु मध्ये ३ प - मध्य  
विचारिणः ४ फ - आदर्शे श्लोको नास्ति ५ ढ - प्रकीर्णास्तु ।

१ विधावपि २ विशेषणादस्मिन्नाट्ये ।

लक्षणव्यञ्जिता हस्ताः कार्यास्तूत्तममध्यमेः ।

‘लोकक्रियास्वभावेन नीचैरप्यर्थसंश्रयाः ॥ १७४

अथवान्यादृशं प्राप्य प्रयोगं कालमेव च’ ।

‘विपरीताश्रया हस्ताः प्रयोक्तव्या बुधैर्न वा ॥ १७५

विषण्णे ‘मूर्छिते हीते’ जुगुप्साशोकपीडिते ।

ग्लाने स्वप्ने विहस्ते च निश्चेष्टे तन्द्रिते जडे ॥ १७६

मित्यादि—एवं केचित् । अपरे त्वाहुः—प्रचारस्त्रिधा पञ्चधा च वक्ष्यते । तत्रोत्तमस्य च फलत्वादेकरस एवोत्तानादिकः प्रचारः, अधमस्य त्वतिसङ्कीर्ण इति । इदन्त्वत्र युक्ततमम्—ज्येष्ठेऽभिनये प्रत्यक्षवर्तमानात्मज्ञस्थ-विषये हस्तव्यापारोऽल्पः । “हिअअ समस्सस” (शाकु अ ७) इत्यादौ । तथा “तन्वी मेघजलाद्रवल्कलतया” (विक्र ४-३८) इत्यादौ । अत्र हि सात्त्विक-भूयस्त्वात् ज्येष्ठत्वम् । प्रत्यक्षभाविभूतपरस्थरूपे तु सात्त्विकावकाशाभावोऽनावेशादिति तत्राधमोऽभिनयः, “सत्त्वहीनोऽधमः (२२-२) स्मृतः” इति वचनात् । तत्र विप्रकीर्णा विक्षिप्ता बहुलतमा हस्ताः । यथा कुञ्जरक मसुन्दरकादीनां परस्थवृत्तयुद्धवर्णने । एतद्व्यतिरिक्ते तु मध्यमो हस्तप्रयोगः । यथा विदूपकेण प्रत्यक्षं दृश्यमानेनावस्थावेशकारिणि उद्यानादिवर्णने ।

लक्षणं सौष्टवं लक्ष्यते ।

सौष्टवं लक्षणं प्रोक्तं वर्तनाक्रमयोजितम् (१०-७७) ॥ इति ।

तद्धीना अधमानाम् । (अथवेत्यादि) । अन्ये त्वाहुः—यादृग्गेषां लक्षणमुक्तं तेन्यथा परिपूर्णाश्छिष्टाकृतयोऽभिनयाद्धीनानां श्लिष्टवर्णोच्चारणवदिति । (विपरीनेति) भयजुगुप्सादिप्रयोगे गीतकालादियोगे च सौष्टवमस्फुटाकृतित्वं, अवहित्यादौ चासौष्टवयोगेऽपि सौष्टवमित्यादि वैपरीत्यम् । विहस्तो हस्तवैकल्याधानं, मत्तो मद्येन, प्रमत्तः प्रमादात्, उन्मत्तोऽपस्मारी । किं सर्व एवात्र हस्ताभिनय इत्यागङ्ग्य प्रतिप्रसवार्थमाह

1 छ - नीचक्रिया २ द - लोकक्रियाश्च 3 म नीचैरेवार्थ 4 द - वा 4 क - विपरीतक्रिया 5 ड - नरैः 6 द - स्तम्भिते 7 ड - भीते क - हीने 8 द - जने

१ तापसवत्सराजे ‡ वेणीसंहारे ।

व्याधिग्रस्ते <sup>1</sup>जराते च भयार्ते शीतविप्लुते ।

<sup>2</sup>मत्ते प्रमत्ते चोन्मत्ते चिन्तायां तपसि स्थिते ॥ १७७

<sup>3</sup>हिमवर्षहते <sup>4</sup>बद्धे <sup>5</sup>वारिणाप्लवसंश्रिते ।

<sup>6</sup>स्वप्नायिते च सम्भ्रान्ते नतसंस्फोटने तथा ॥ १७८

न हस्ताभिनयः कार्यः <sup>7</sup> कार्यः <sup>8</sup> सत्त्वसमाश्रयः <sup>9</sup> ।

[<sup>10</sup> तथा काकुविशेषश्च नानार्थरसभावकः <sup>11</sup> ॥] १७९

<sup>12</sup> यत्र व्यग्रावुभौ हस्तौ <sup>13</sup> तत्तदृष्टिविलोकनैः <sup>14</sup> ।

<sup>15</sup> वाचिकाभिनयं कुर्याद्विरामैरर्थदर्शकैः ॥ १८०

<sup>16</sup> उत्तानः पार्श्वगश्चैव तथाधोमुख एव च ।

प्रचारस्त्रिविधोऽङ्गानां नाट्यनृत्तसमाश्रयः ॥ १८१

कार्य इति । ये हस्ता आन्तरी चित्तवृत्ति सूचयन्ति कपोतक इव भयं, कर्कटक इव मदनविजृम्भां, ढोल इव शोकं, शुकतुण्ड इवेर्ष्यां ते कार्या एव, सात्त्विकवदनुभावस्य भावत्वात्तेषां सात्त्विकश्च कार्य एवेत्याहृत्या ये तु बाह्यद्रव्यगुणादिगमकास्ते न कर्तव्या इति । यत्र तु सर्व एव न कर्तव्यास्तं विषयमाह यत्र व्यग्राविति यथा सारथेः प्रतोदरश्चिन्त्यग्रहस्ततायां । (विलोकनैरिति) विलोकयते चित्तवृत्तिरनेनेति मुखरागादि, कुर्यादिति स्फुटयेदित्यर्थः । अर्थदर्शकैरिति । अनुवृत्तिलक्षणोपरोधकृतैरित्यर्थः ।

1 म - ज्वराते च तपश्चान्ते भयान्विते 2 म - मत्तोन्मत्तप्रमत्तेषु, शोकार्ते शीतविप्लुते 3 - दृच्योः श्लोको नास्ति न - हिमवर्षगते 4 ङ - बद्धे 5 ङ - वारिणि ङ - वारिणि 6 न - चारिणी म - वारिणि 7 - चारिणा 8 न - स्वप्नायिते स म - स्वप्नायितेऽथ 7 न, नभसः पतितेऽद्भुते म - नभसः पतितेऽद्भुते 8 म - योज्यः 9 प - सत्त्वस्य संग्रहः म - समुद्भवः छ - सत्त्वस्यसंभवः 10 द - तथैवाङ्ग ङ - तथाकार ज - तथाकार 11 ङ - भावरसान्वितः द - भावरसा-श्रयः 12 म द - योः श्लोको नास्ति 13 प - पत्र 14 ङ - विलोकितैः

15 प - आदर्शं सार्धंः श्लोको न दृश्यते ।

16 ङ - उत्तलोऽधस्तलस्तिर्यगूर्ध्वाधोमुख एव च ।

हस्तप्रचारा विज्ञेया नाट्ये नृत्ते च पञ्चधा ॥

म - उत्तानोऽधस्तलस्तिर्यगूर्ध्वाधोमुख एव च ।

हस्तप्रचारस्त्रिविधो नाट्यनृत्तसमाश्रयः ॥



<sup>१</sup>अन्ये तु—

<sup>२</sup>उत्तानो वर्तुलस्त्र्यश्रः स्थितोऽधोमुख एव च ।

<sup>३</sup>पञ्च प्रचारा हस्तस्य नाट्यनृत्तसमाश्रयाः ॥ 'इति ।

एवं ज्ञेयाः करा ह्येते नानाभिनयसंश्रयाः ।

अत ऊर्ध्वं प्रवक्ष्यामि कराञ्चत्तसमाश्रयान् ॥ १८३

हस्तानां दिग्भेदावस्थानकृतं प्रचारमाह उत्तान इत्यादि । उत्तानो यथा—'विरचितमुर्वीसंस्थ' मित्यभिनये(९-२२) पताकः, यथा वा जिह्वाभिनये आस्यक्षेत्रगोऽग्रगस्त्रिपताकः । पार्श्वगो यथा धनुरभिनये मुष्टिः । अधोमुखो यथा समुद्राभिनये ललाटक्षेत्रगः । स्वस्तिकपताको, यथा "संघनविघ्नं पाल्य"-मित्यत्र त्रिपताकः "उत्तानोऽधस्तलस्त्र्यश्रोऽग्रगोऽधोमुख एव च । पञ्च प्रचारा हस्त"स्येति 'भट्टोद्भटः पठति । तत्राधस्तलेऽधोमुखोऽन्तर्भूतः उत्तानेऽग्रगः, त्र्यश्रः त्रिपार्श्वग एव । अत्रापि तु समविपमत्र्यश्रिताद्यवान्तरभेद उत्तानादेर्भवति । इत्थं त्रैविध्यमेव युक्तम् । तत्र रसनिष्पादनमभिनयस्य वास्त्वित्युक्तं तच्च करणानुभावात्मकं, तत्राङ्गहाराः करणसञ्चयाः, करणस्य च लक्षणमुक्तम् । "यानि स्थानानि याश्चार्यो नृत्तहस्ताः" (४-५९) इत्यादि । तत्र स्थानकचार्यः स्वक्षेत्रे (अ-१३) लक्षयिष्यन्ते ।

हस्तप्रसङ्गान् नृत्तहस्ता वक्तव्याः । किञ्चाभिनयकृताप्येषां कचिद्व्याकर्तुं, यथा लताहस्तौ प्रतिपद्येते नृत्ताभिनयनं प्रति (९-२००), यथा वा करिहस्तस्य हस्त्यभिनयनम् । एवं चतुरश्रादीनामपि प्रयोगवशात् द्रष्टव्यमित्याशयेनाह अत ऊर्ध्वमिति । नृत्तस्य करणात्मकस्याश्रयाद्धेतुता । एभ्योऽभिनयहस्तेभ्य ऊर्ध्वमित्येतद्गणना पृष्टेऽभिनयनहस्तत्वेनापि गणनायोग्यादित्यर्थः । तत्र

१ एष श्लोकश्च कर्गन - आदर्शोऽस्ति २ न - उत्तानोऽधस्तलस्त्र्यश्र ऊर्ध्वाधोमुख एव च ङ - उत्तलांऽधस्तलस्त्र्यश्रूर्ध्वाधोमुख एव च म - आदर्शो नास्ति ३ ङ - हस्तप्रचारा विज्ञेया नाट्ये नृत्ते च पञ्चधा न - हस्तप्रचारास्त्रिविधा नाट्यनृत्तसमाश्रिताः द - हस्तप्रचारस्त्रिविधो नाट्यनृत्तसमाश्रय । प - नृत्तहस्तसमाश्रयाः ५ म - नानार्थरससम्भवा ङ - संश्रिता प - संज्ञिकाः ६ ङ - हस्तान् नृत्तसमाश्रयान् म - समुद्भवान् छ - श्रितान् ।

१ भट्टोल्लट ।

'वक्षसोऽष्टाङ्गुलस्थौ 'तु प्राङ्मुखौ' खटकामुखौ' ।

समानकूर्परसौ तु चतुरश्रौ प्रकीर्तितौ ॥ १८४

हंसपक्षकृतौ हस्तौ व्यावृत्तौ तालवृन्तवत् ।

उद्धृत्ताविति विज्ञेयावथवा तालवृन्तकौ ॥ १८५

चतुरश्रस्थितौ हस्तौ हंसपक्षकृतौ तथा' ।

'तिर्यक्स्थितौ' चाभिमुखौ ज्ञेयौ तलमुखाविति ॥

चातुरश्रचमूलं वृत्तेऽङ्गस्य जीवितमिति तन्निमित्तभ्रुवौ चतुरश्रौ तावदाह वक्षस इति । वक्षोऽतिक्रम्य योऽष्टाङ्गुलो देशः तत्रस्थौ । परस्परं त्वष्टाङ्गुलान्तरत्वात् प्रत्युत चातुरश्रचं भवतीत्युत्प्रेक्ष्यमेव । प्राङ्मुख्याविति यत्संमुखः प्रयोक्ता तत्संमुखावेव, न तु प्रयोक्तृसंमुखौ । कूर्परयोरंसयोश्च तुलाधारणवत्समत्वमवैषम्यम् । अङ्गचातुरश्रचदानाच्चतुरश्रौ । आकर्षणविशेष एवायमभिनयोऽपि द्विवचनादपवादविहीनत्वे द्वयोरेव प्रयोग उपपादनीयो हेतुर्हस्तान्तरस्य द्वितीयप्रकारयोगेऽपि केवलस्यैव चतुरश्रतापदेश एव, तुल्यरूपत्वाच्च न चतुष्पष्टिताव्याहतिरिति । एवं सर्वत्र ।

अथोद्धृत्तौ'—हंसपक्षकृताविति । आदौ चतुरश्रौ तत उद्धेष्टितवर्तनया हंसपक्ष (कृत) इति, कृतशब्देनाह विधिम् । एको विवर्तते उत्तानः स तु, परस्त्वधोमुखः सन्नावर्तते वक्षस्थानमित्यर्थः । एतदेवाह तालवृन्तवदिति । आवर्तनकाले ऊर्ध्वं वर्तमानत्वादुद्धृत्तौ' । नायान्तरेण तालवृन्तविषयत्वमभिनेयत्वं ब्रूते ।

अथ तलमुखौ—चतुरश्रस्थिताविति । तथेति व्यावृत्तोद्धृत्तपूर्वकत्वमस्याह । तेन परिसमाप्तिकाले स्वस्वपार्श्वस्थाङ्गौ त्र्यश्रस्थितौ हंसपक्षावेव । अन्योन्यसंमुखतलत्वात्तलमुखौ । "मंडल महुरिजिम वज्जइ" (मर्दलं मधुरं वादयति) इत्यादिविषये चायमभिनयोऽपि ।

१ ड वक्षःस्था २ छ - च ३ प - कटकामुखौ ४ म - चतुरश्रावितिस्मृतौ ५ न - यदा ६ म - तिर्यङ्मुखोर्ध्वाभिमुखौ ७ - तिर्यङ्मुखौ चाभिमुखौ ८ च - चाभिमुखौ ९ पराङ्मुख्याविति सोमेश्वरः, संमुखाविति भोजः ।

तावेव मणिवन्धान्ते 'स्वस्तिकाकृतिसंस्थितौ' ।  
 स्वस्तिकाविति विख्यातौ विच्युतौ विप्रकीर्णकौ ॥  
 अलपल्लवसंस्थानावूर्ध्वास्यौ पद्मकोशकौ ।  
 'अरालखटकमुखौ चाप्यरालखटकामुखौ ॥ १८८

"अन्ये तु—

'तथैव मणिवन्धान्ते हरालौ विच्युतावुभौ ।  
 ज्ञेयौ प्रयोक्तृभिर्नित्यमरालखटकाविति ॥ इति ।  
 भुजांसकूर्परग्रेस्तु कुटिलावर्तितौ करो' ।  
 'पराङ्मुखतलाविद्धौ ज्ञेयावाविद्धवक्रकौ" ॥ १९०

अथ स्वस्तिकौ विप्रकीर्णौ च—तावेवेति । तलमुखावेवेत्यर्थः । अन्त-  
 रसमीपः । स्वस्तिको नाम लक्षणविशेषः । (विच्युताविति) विशेषेण सहसा  
 च्युतावित्यर्थः । एवं पूर्ववृत्तनृत्तकरचतुष्टयस्वरूपोपजीवित्वं (स्वस्तिक)विप्र-  
 कीर्णयोः ।

अरालखटकामुखौ—अरालखटकामुखावाह अलपल्लवसंस्थानाविति ।  
 स्वस्तिकवत्पताकौ कृत्वा अलपल्लवोपलक्षितया व्यावर्तितकरणवर्तनया परि-  
 वर्तनान्तया तावेवोर्ध्वमुखौ पद्मकोशां विधाय समनन्तरमेव भाविनलिनीपद्म-  
 कोशाभ्यामरालवर्तनया एकमरालं द्वितीयं खटकामुखं चातुरश्रयसंस्थानेन  
 कुर्यात् । स्वस्तिकेनेति त्वपरे । अरालौ ततः खटकावित्येके ।

1 ड - स्वस्तिकाविति 2 म विख्यातावरालौ ३ छ - संस्थानोपद्मास्यौ  
 4 म - ज्ञेयावभिमुखौ तज्ज्ञैरराल 5 प - चाप्यरालकरकामुखौ 6, 7 क ग च -  
 आदर्शेष्वेव 8 म - कुटिलावर्तिभिस्तथा न - कुटिलावर्णितौ करौ द - कुटिला-  
 वर्तितैः करैः ९ म - अधोमुख ५ - पराङ्मुखतया 10 प - वक्रगौ म - आवि-  
 द्धाविति संज्ञितौ ।

‘हस्तौ तु सर्पशिरसौ’<sup>१</sup> ‘मध्यमाङ्गुष्ठकौ यदा ।  
तिर्यक्प्रसारिताखौ च तदा सूचीमुखौ स्मृतौ’<sup>२</sup> १९१

‘अन्ये—

‘सर्पशीर्षौ यदा हस्तौ भवेतां’ स्वस्तिकस्थितौ ।  
मध्यप्रसारिताङ्गुष्ठौ ज्ञेयौ सूचीमुखौ तदा ॥ १९२  
रेचितौ चापि विज्ञेयौ हंसपक्षौ द्रुतभ्रमौ<sup>३</sup> ।  
प्रसारितोत्तानतलौ रेचिताविति संज्ञितौ<sup>४</sup> ॥ १९३

अथाविद्धवक्रौ—भुजांसकूर्पर्राग्रैरिति । वृत्तानुरोधादेवं पठितम् । अयं  
त्वर्थः; अंसाभ्यां कूर्पराग्राभ्यां भुजाग्राभ्यां च क्रमेणोपलक्षितं यत्कुटिलं सवि-  
लासं (\*पताकौ) कृत्वा आवर्तनं व्यावर्तितकरणं कनिष्ठादि तद्युक्तावाविद्धौ  
इलधारिणौ सन्तावधोमुखतलौ यदा भवतस्तथेदं नाम ।

अथ सूचीमुखौ—हस्तौ तु सर्पशिरसाविति । चतुरश्रस्थानगौ सर्प-  
शिरसौ मध्यमाङ्गुलिनिविष्टाङ्गुष्ठौ कृतौ यदा तिर्यक्प्रसारितं पार्श्वगमनेन सह  
विकाशितं मुखं तर्जन्यग्ररूपं द्वयोस्तादृशौ बाहु (बहिः ?) प्रसारणेन पर्यायशः  
क्रियते तदा सूचीमुखौ सूचीवद्बाहु (द्वहिः?) प्रसारणात् । तत्र तुशब्दः  
पर्यायं द्योतयति ।

सूचीमुखौ—मध्यप्रसारिताङ्गुष्ठौ स्वस्तिकौ सर्पशीर्षकौ ।

+ इत्येकेषां पाठः ।

अथ रेचितौ—अर्धरेचितौ चापीति । केचित् रेचितावित्यस्य पौनरुक्त्य-  
परिजिहीर्षवो द्वे लक्षणे इत्याहुः । तेन द्रुतौ भ्रान्तावविकृतावेव हंसपक्षौ रेचितौ,

1 म - श्लोको नास्ति 2 द - शिरसो 3 ड - मध्यस्थाङ्गुष्ठकौ 4 भ - सूच्यग्रा  
विति तौ स्मृतौ 5 क - अन्यैः कचछ - आदर्शेष्वेव 6 कचछम - आदर्शेष्वेव  
7 छ - भवतः 8 म - तदा सूचीमुखौ स्मृतौ 9 क - हंसपक्षोद्धृतभ्रमौ द - भ्रमद्रुतौ  
म - भ्रमस्थितौ भ - भ्रमक्रमौ 10 प - रेचितावेव संज्ञितौ ड - रेचितावेव संस्थितौ ।

+ व्यावृत्तिपरिवृत्तिभ्यां चतुरश्रगौ पताकौ प्रथमं कृत्वा पश्चात्सर्पशिरसौ  
रेचितस्वस्तिकौ सूच्यास्याविति मतान्तरम् । \* अरालाविति सोमेश्वरः ।

चतुरश्रो भवेद्द्वामः सव्यहस्तश्च रेचितः ।

विज्ञेयौ 'नृत्ततत्त्वज्ञैरर्धरेचितसंज्ञितौ' ॥ १९४

अञ्चितौ कूपरांसौ तु त्रिपताकौ करो कृतौ<sup>१</sup> ।

किञ्चित्तिर्यग्गतावेतौ स्मृतावुत्तानवञ्चितौ ॥ १९५

मणिवन्धनमुक्तौ तु पताकौ पल्लवौ स्मृतौ ।

'बाहुशीर्षाद्विनिष्क्रान्तौ नितम्बाविति कीर्तितौ' ॥

तथा प्रसारितोत्तानतलत्वेन विहृतावपि रेचिताविति । अन्ये त्वेकमेव वाक्य-  
मित्याहुः । रेचितौ सन्तौ यौ द्रुनभ्रमो तौ रेचितसज्ञाविति । न पांनरूपत्यम् ।  
संज्ञयैवार्धरेचिते लब्धे पुनर्वचनमन्विशेषेण चातुरश्रयस्य स्थितिं सूचयन् नृत्त-  
हस्तान्तरेष्वपि अङ्गपर्यायेण प्रयोगं सूचयति ।

अथोत्तानावञ्चितौ<sup>१</sup>—अञ्चिताविति । त्रिपताकौ हस्तावंसकपोललला-  
टानामन्यतमक्षेत्रे कृतौ अञ्चनक्रियया युक्तौ, अन्योन्याभिमुखावर्धतिरश्चीनौ,  
तथांसयोः कूर्परयोश्चाञ्चनं किञ्चिच्चलनं भवति । अञ्चनसमये उत्तानत्वप्राप्तेः  
पुनरप्यञ्चनेनोद्गमनक्रियायोगान्मृदूत्तानावञ्चितौ<sup>१</sup> ।

अथ पल्लवौ—मणिवन्धनमुक्तौ त्विति । ऊर्ध्वव्यावर्तितकरणेन बाहू  
प्रसार्य परिवर्तितक्रियया स्वस्तिकाकृती पताकौ । पल्लवाकारत्वात् तथोक्तौ ।  
शिथिलौ पल्लवावित्यन्ये पठन्तः त्रिपताकावित्यनुवर्तयन्ति ।

अथ नितम्बौ—बाहुशीर्षादिति । पताकाविति वर्तते । स्कन्धक्षेत्रा-  
द्विचित्तत्वेनोत्तानत्वाधोमुखत्वपर्यायत्वेन निष्क्रान्तौ पताकौ, नाम्ना क्षेत्रस्या-  
क्षेपात् नितम्बक्षेत्रे तथैव पर्यायेण वर्तमानौ नितम्बौ ।\*

१ म - नाट्य २ द - ऊर्ध्वरेचितसंज्ञितौ ५ - संज्ञकौ ३ प - त्रिपताक-  
कृतौ करो ४ म - बाहुशीर्षाद्विनिष्क्रान्तौ ६ - बाहुशीर्षादि ५ प - परिपार्श्वस्थिते  
यदा म - संज्ञितौ ।

१ उत्तानवञ्चितौ ।

\* त्रिपताकावन्ये पताकस्थाने वर्तयन्ति ।

१ केशदेशाद्विनिष्क्रान्तौ परिपार्श्वोत्थितौ तथा<sup>१</sup> ।

विज्ञेयौ केशबन्धौ तु<sup>२</sup> करावाचार्यसंमतौ ॥ १९७

तिर्यक्प्रसारितौ चैव पार्श्वसंस्थौ तथैव च ।

४ लताख्यौ च करौ ज्ञेयौ नृत्ताभिनयनं प्रति<sup>५</sup> ॥ १९८

समुन्नतो लताहस्तः पार्श्वोत्पार्श्वं विलोलितः<sup>६</sup> ।

७ त्रिपताकोऽपरः कर्णे करिहस्तः प्रकीर्तितः<sup>८</sup> ॥ १९९

अथ केशबन्धौ—केशदेशादिति । आदौ पार्श्वक्षेत्रात् तत्पार्श्वपरिवर्तन-पूर्वकमुत्थितौ\* शिरःक्षेत्रं प्राप्तौ, अत एव केशदेशान्नितम्बहस्तोक्तवदेव विचित्र-हस्तत्वेन निष्क्रान्तौ तथा तेनैव प्रकारेण पुनः केशदेश एव पर्यायशो गता-गतत्वेन प्रत्यावर्तमानौ । केशसंबन्धात्केशबन्धौ । आचार्यसंमतौ च शोभाति-शयकरणात् ।

अथ लताहस्तौ—तिर्यक्प्रसारितौ चेति । पताकाविति वर्तते । अन्ये तु नितम्बादिषु त्रिपताकावित्पनुवर्तयन्ति लताहस्तान्तेषु ।

अथ करिहस्तः—समुन्नत इत्यादि । संश्लेषक्रमेण य उन्नतः । विलोलित इति दोलायन्नीतः । अपरग्रहणात्त्रिपताक एव ललाटाख्य इति केचित् । खटकाख्योऽपर इत्यन्ये पठन्ति । सजातीयतयानारम्भोऽस्य चतुरश्रवत्, विजातीयारम्भोऽपि नृत्ताभ्यासस्य व्यपदेशादरालखटकासुखवत् । अतो न

- 1 भ - अंसदेश विनिष्क्रान्तौ न - एकदेशविनिष्क्रान्तौः द - केशदेशा-  
न्निवृत्तौ तु 2 ङ - पार्श्वस्थितौ यदा द - पार्श्वक्षितौ यदा 3 प - बन्धाख्यौ  
4 भ - चतुरश्रौ तु द - लताख्यौ तु 5 न - आदर्शे श्लोकोऽयमधिकोऽस्ति 'हस्तः  
पञ्चविधः कार्यो नाट्यनृत्तसमाश्रयः । उत्तानोऽधस्तलस्यश्च ऊर्ध्वाधोमुख एव च ॥  
6 ङ - पार्श्वविलोकितः द - पार्श्वविलोडनः 7 म - द्वितीयः कटकाख्यश्च करि-  
हस्तौ प्रकीर्तितौ 8 ङ - करिहस्तौ प्रकीर्तितौ ।

\* पताकाविति वर्तते । अन्ये त्रिपताकाविति, केचित्पल्लवाविति च वर्तयन्ति ।

<sup>1</sup>कटिशीर्षनिविष्टौ द्वौ त्रिपताकौ यदा करौ ।  
 पक्षवञ्चितकौ हस्तौ तदा ज्ञेयौ प्रयोक्तृभिः ॥ २००  
 तावेव तु परावृत्तौ पक्षप्रद्योतकौ स्मृतौ ।  
<sup>4</sup>अधोमुखतलाविद्धौ ज्ञेयौ गरुडपक्षकौ ॥ २०१  
 हंसपक्षकृतौ हस्तौ व्यावृत्तपरिवर्तितौ ।  
 तथा प्रसारितभुजौ दण्डपक्षाविति स्मृतौ ॥ २०२

द्विवचनम् । एकैकस्य पृथक्प्रयोगे करिहस्तत्वाभावादित्येकवचनमेव । तदा-  
 कारत्वाच्चेदं नाम ।

अथ पक्षवञ्चितौ पक्षप्रद्योतौ च—कटिशीर्षेति पाठः । वृत्तौ पक्षावञ्चि-  
 तौ गतौ, तत्सम्मुखौ तु तं द्योतयतीति तथोक्तौ । एवकारेणानयोः व्यामिश्र-  
 तया प्रयोगशोभा भवतीत्याह ।

अथ गरुडपक्षौ—अधोमुखेति । अधोमुखै नितम्बक्षेत्रे भूत्वा तलेना-  
 विद्धौ ऊर्ध्वगमनं झटिति कुर्वाणौ । तार्क्ष्यभुजाकाराक्षेपात् लिङ्गवाक्यप्रामा-  
 णत्वात्सुकरणं प्राप्तं त्रिपताकवाधेन पताकावुपलभ्येते ।

अथ दण्डपक्षौ—हंसपक्षकृताविति । एकस्य हंसपक्षस्य व्यावर्तने  
 विलासेन पार्श्वद्वक्षः क्षेत्रस्य निकटस्य वर्तनं तत्समकालमेव द्वितीयस्य स्वदेह-  
 परिवर्तनेन वर्तनं भुजप्रसारणपर्यन्तं पुनरपरेणाङ्गेनेति द्वावापि प्रसारितभुजौ  
 व्यावर्तितपरिवर्तितौ च भवत इति पक्षे पार्श्वतो दण्डवद्भुज इति दण्डपक्षौ ।  
 युगपदेव द्वयोरपि प्रसारणं व्यावर्तनपरिवर्तने तु क्रमेणेत्यन्ये ।

1 प - करिहस्तनिविष्टौ 2 म - विश्लेष्यौ नाट्यकोविदैः 3 भ - पक्षोद्-  
 द्योतकरौ 4 म - चतुरश्रमुरः कृत्वा ।

1 तत्संमुखौ कृतम् ।

\* यत्कीर्तिधराचार्येण त्वर्धरेचिताविति नामसाम्येन करिहस्ताविति द्विवच-  
 नान्तपाठ एव गृहीतः सार्धयानिति समर्थितश्च तन्मतस्य खण्डनमेतद्वाक्यम् । अयं  
 भावः—चतुरश्रावित्यादौ सजातीयकरद्वन्द्वेन वा, अरालखटकामुखादौ विजातीय-  
 तया वा द्विवचनं संभाव्यते । न तु करिहस्ते यत्राकृतित्वाच्च, द्वितीयहस्तप्रयोग-  
 गौणत्वाच्च, एकहस्तप्रयोग एव द्योत्यते ।

ऊर्ध्वमण्डलिनौ<sup>१</sup> हस्तावूर्ध्वदेशविवर्तनात् ।

तावेव पार्श्वविन्यस्तौ पार्श्वमण्डलिनौ स्मृतौ ॥ २०३

उद्वेष्टितो भवेदेको द्वितीयश्चापवेष्टितः<sup>३</sup> ।

<sup>४</sup>भ्रमितावुरसः स्थाने ह्युरोमण्डलिनौ स्मृतौ ॥ २०४

<sup>५</sup>अलपल्लवकारालावुरोऽर्धभ्रमणक्रमात् ।

अथोर्ध्वमण्डलौ—ऊर्ध्वमण्डलिनाविति । वक्षोदेशाव्यावर्तितकरणेन ललाटक्षेत्रेण पार्श्वगमनं विधाय ततोऽपि मण्डलवक्रमणेन प्रसारितावूर्ध्वमण्डलिनौ । प्रसारितभुजाविति वर्तते । ललाटप्राप्तिपर्यन्तेनैवानयोर्लक्षणं शिष्टं तु पार्श्वमण्डलिनोरिति केचित् । तावेव पार्श्वविन्यस्ताविति वचनान्त्वृत्त-प्रसिद्ध (चक्र) वर्तनात्मकावूर्ध्वमण्डलावित्यन्ये\* ।

अथ पार्श्वमण्डलौ—तावेवेति । ऊर्ध्वमण्डलावेव पार्श्वगतौ पताकाकृती परस्परसम्मुखौ । \*अन्ये तु निर्वचनसमर्थनाशयेन स्वपार्श्व एवाविद्धभुज-भ्रमणवर्तनात्मकमनयो रूपमाहुः ।

अथोरोमण्डलिनौ—उद्वेष्टित इति । चकारसंनियोगेन यौगपद्यमाह । उरस इति पञ्चमी । तत आरभ्य पार्श्वक्षेत्रे भ्रमितावेकस्यागमनस्य परस्य गमनमिति वर्तनया । षष्ठीत्यन्ये वदन्तः तत्रैव स्थानमित्याहुः । ऊर्ध्वपार्श्वो-रोमण्डलिषु हंसपक्षावित्यपरे वर्तयन्ति ।

अथोरःपार्श्वार्धमण्डलौ—अलपल्लवकारालाविति । वक्षोदेशत उत्तानो हस्तः संस्तम्भोऽलपल्लवसंस्थानदायिना व्यावर्तितकरणेन निष्कृष्यते ।

१ भ - श्लेथौ पुरो म - हस्तावुरो २ म - करौ भ - विक्षेभौ मण्डलौ करौ

३ प - द्वितीयश्च विवेष्टितः ४ ढ - भ्रमितौ म - तद्भ्रमितावुरःस्थाने ह्युरो

५ म - अलपल्लवसंस्थानावूर्ध्वाग्रौ पञ्चकोशकौ ढ - अलपल्लवकारालावुरोर्ध्व न -

अलपल्लवकारालावधोर्ध्व ।

\* अन्ये—कीर्तिधराचार्यादयः । ते पार्श्वमण्डलिनोः कक्षवर्तनेत्याहुः ।



'पार्श्वार्धवर्तश्च विज्ञेयावुरःपार्श्वार्धमण्डलौ' ॥ २०५  
हस्तौ तु मणिवन्धान्ते कुञ्चितावञ्चितौ यदा' ।

'खटकाख्यौ कृतौ स्यातां मुष्टिकस्वस्तिकौ तदा ॥

'पद्मकोशौ यदा हस्तौ 'व्यावृत्तपरिवर्तितौ ।

नलिनीपद्मकोशौ तु 'तदा ज्ञेयो प्रयोक्तृभिः ॥ २०७

तत्समकालं च पार्श्वप्रसारितभुजो द्वितीयो हस्तस्तर्जन्याद्युद्धेष्टितसन्निवेशेना-  
रालरूपदायिना वक्षोदेगमानीयते । पुनरेवामिति । उरसि अर्धमेको हस्तः  
पार्श्वे च द्वितीयो मण्डलवद्गतागतक्रमेण कुरुत इति तथोक्तौ ।

अथ मुष्टिकस्वस्तिकौ—हस्तौ तु मणिवन्धान्त इति । एकः कुञ्चितोऽ-  
रालवर्तनया, अपरोऽञ्चितोऽलपल्लववर्तनया पुनरङ्गपर्याय' इत्येवं वर्तना-  
नन्तरं खटकामुखाभ्यां स्वस्तिक इति पारम्पर्येण मुष्टिप्रभवत्वात्खटकस्य  
मुष्टिकस्वस्तिकव्यपदेशो मुष्टिशिखरकपित्थखटकानामन्यतमप्रयोगानुज्ञानार्थ-  
मिति तद्विदः\* ।

अथ नलिन्याख्यौ पद्मकोशौ—पद्मकोशाविति । पद्मकोशौ सम्मुखौ  
श्लिष्टमणिवन्धौ । ततोऽप्येकस्य कनीयसः संमुखमपरस्याङ्गुष्ठं मुखं क्रियया  
परिवर्तनमिति केचित् । इदं त्वन्न युक्तम्—व्यावृत्तेन परिवृत्तौ यदा पद्मकोशा-  
विति सङ्गतिः । अस्मिन् मुष्टावेव स्वस्तिकक्षेत्रे करौ कृत्वा द्वयोरपि यदा  
व्यावर्तितकरणेन कनिष्ठादिना परिवर्तनमन्योन्यपराङ्मुखता तदनन्तरं च  
पद्मकोशद्वयं तदा । नलिन्यामनेरुक्रमलसंभवादिदं नाम । †

1 ड - पार्श्वार्धवर्तश्च म - पार्श्वार्धवर्तश्च 2 म - पार्श्वार्धवर्तमण्डलौ 3 द -  
कुञ्चितावकुञ्चितौ 4 ड - खटकाख्यौ तु तौ 5 म - खटकाख्यौ तु तौ 6 ड - तदा-  
मुष्टयागतौ ज्ञेयो संमुखौ तु परस्परम् 7 म - पद्मकोशरुतौ 8 ड - व्यावर्त  
म - न्यस्तौ तु स्वस्तिकौ यदा 9 म - च - तौ नाम्नौ संप्रकीर्तितौ ।

1 व्यवायः ।

\* एकः कुञ्चितो मुष्टिपरोऽञ्चितः खटक इत्युक्त्वा तावेव खड्गवर्तनेत्याह  
कीर्तिधराचार्यः ।

† कीर्तिधरस्तु पद्मकोशौ स्कन्धस्तनजानुष्वन्यतमक्षेत्रे विवर्तिताविति लक्ष-  
यति । तावेव पद्मवर्तनेति चाह ।

कराबुद्धेष्टिताग्रौ च<sup>१</sup> <sup>२</sup>प्रविधायालपल्लवौ ।

<sup>३</sup>ऊर्ध्वप्रसारिताविद्धौ <sup>४</sup>कर्तव्याबुल्लवणाविति ॥ २०८

पल्लवौ <sup>५</sup>च शिरोदेशं<sup>६</sup> संप्राप्तौ <sup>७</sup>ललितौ स्मृतौ<sup>८</sup> ।

कूर्परस्वस्तिकगतौ<sup>९</sup> लताख्यौ बलिताविति<sup>१०</sup> ॥ २०९

<sup>११</sup>[करणे तु प्रयोक्तव्या नृत्तहस्ता विशेषतः ।

तथार्थाभिनये चैव पताकाद्याः प्रयोक्तृभिः ॥ २१०

सङ्करोऽपि भवेत्तेषां प्रयोगोऽर्थवशात्पुनः ।

प्राधान्येन पुनस्संज्ञा नाट्ये नृत्ते करेष्विह ॥ २११

अथोल्वणौ ललितौ च । कराबुद्धेष्टिताग्रौ । वक्षःक्षेत्ताबुद्धेष्टित-  
प्रधानौ हस्तौ विधायोर्ध्वस्कन्धक्षेत्रे प्रसारितावाविद्धौ च स्कन्धाभिमुख-  
चलदङ्गुलीकावलपल्लवौ भवतस्तदोल्वणौ । हर्षपरवशां चित्तवृत्तिं सूचयतः  
इत्युल्वणौ ।

अथ ललितौ—अलपल्लवावेव तु शिरःक्षेत्रप्राप्तौ चलिनौ ललितौ  
चातुरश्रयेणाङ्गलाङ्कित्योपादानात् ।

अथ बलितौ—कूर्परस्वस्तिकगताविति । कूर्परस्थाने स्वस्तिकौ लता-  
हस्तौ बाहोर्वलनाद्बलितौ इति । शब्द एवंप्रकारवर्तनान्तरसूचकः ।

करणसंश्रयान्करान्वक्ष्यामीति करणासक्तत्वाद्विशेषणभागस्यैव संश्रि-  
यमाणस्य करणस्य प्रवचनं फलतः । यथा लोहितोष्णीषा ऋत्विजः प्रचरन्तीति  
वचनान्तरादृत्विजां प्रचारलाभात् द्वाविति (?) विभक्तिरुपपदार्थविधानपरेति  
करणं करणानि वा इति ह्यर्थे पाठः । (करणं) क्रियते सम्पाद्यते बला-  
देवाभिनयविशेषो, येनाङ्गुलितुलनक्रियाविशेषेण स्वसमाप्तौ निराकाङ्क्षायां  
स करणं, यथा कनिष्ठाद्यावर्तनेनालपल्लवः, विपरीतवर्तनायां तु परि-  
समाप्त्यभावे वर्तनायाः क्रियान्तराकाङ्क्षा । तदेवेदमङ्गतत्त्वविदस्त्रोटनमङ्गस्येति

१ च - तु २ म - विच्युतावलपल्लवौ ३ ढ - ऊर्ध्व ४ प - विज्ञेयौ  
५ द - तु ६ ढ - देशे ७ प - बलितौ ८ द - लता ९ म - न्यस्तौ १० द -  
लताख्यबलिताविति म - बलितौ स्मृतौ ११ द्वौ श्लोकौ नमयोरेव ।

- <sup>1</sup>वियुतास्संयुताश्चैव नृत्तहस्ताः प्रकीर्तिताः । ]  
<sup>3</sup>अतः परं प्रवक्ष्यामि करान्करणसंश्रयान् ॥ २१२  
 सर्वेषामेव हस्तानां नाट्यहस्तनिदेशिभिः ।  
<sup>6</sup>विज्ञातव्यं प्रयत्नेन करणं तु चतुर्विधम् ॥ २१३  
<sup>7</sup>अथावेष्टितमेकं स्यादुद्वेष्टितमथापरम् ।  
 व्यावर्तितं तृतीयं तु चतुर्थं परिवर्तितम् ॥ २१४  
<sup>9</sup>आवेष्टयन्ते यदाङ्गुल्यस्तर्जन्याद्या यथाक्रमम् ।  
<sup>10</sup>अभ्यन्तरेण करणं तदावेष्टितमुच्यते ॥ २१५  
<sup>12</sup>उद्वेष्टयन्ते यदाङ्गुल्यस्तर्जन्याद्या बहिर्मुखम् ।  
 क्रमशः करणं विप्रास्तदुद्वेष्टितमुच्यते ॥ २१६  
<sup>14</sup>आवर्त्यन्ते कनिष्ठाद्या <sup>16</sup>अङ्गुल्योऽभ्यन्तरेण तु ।  
<sup>16</sup>यथा क्रमेण करणं तद्व्यावर्तितमुच्यते ॥ २१७

व्यवहरन्ति । तेन येषु हस्तेषु तर्जन्यादेः कुञ्चनं तेष्वरालवत्क्रिया, यथा शुकतुण्ड-  
 चतुरमृगशीर्षकादिषु । एवमन्यदुत्प्रेक्ष्यम् । पताकस्य तु सर्ववर्तनासु कार्य-  
 करणतया साधारण्यं सर्वप्रकृतित्वम् । तत एव प्राधान्यात् पताकव्यपदेशः ।  
 नाट्यशब्देनाभिनयनहस्ताः नृत्तशब्देन नृत्तहस्ताः सूचिताः । अभ्यन्तरेण

1 म - असंयुताः संयुताश्च 2 न - हस्ताश्च कीर्तिताः 3 म - वक्ष्याम्यत  
 परमहं 4 प - करणं हस्तसंश्रयम् 5 म - नृत्तप्रवेशिभिः ज - नृत्तप्रदेशिभि  
 6 - नृत्तप्रदेशिभिः भ - ज्ञेयं कर्म चतुर्विधम् 6 भ - आदर्शं श्लोकार्थो नास्ति  
 7 ज - अपवेष्टित भ - उद्वेष्टितमपवेष्टितमावर्तविवेष्टितं चैव 8 द - च 9 म -  
 उद्वेष्टयन्ते 10 म - उद्वेष्टितं तु करणं नज्ज्ञेयं हस्तसंश्रयम् ज - भवेत्तदपवेष्टितम्  
 छ - आवेष्टितं तु करणं तदा ज्ञेयं प्रयोक्तृभिः 12 म - आवेष्टयन्ते 13 ढ - मुख्याः  
 म - कनिष्ठाद्याः पुनः पुनः । तदावेष्टितमित्याहुः करण हस्तसंश्रयम् । यदाङ्गुल्योऽप  
 वेष्टयन्ते कनिष्ठाद्याः पुनः पुनः । अपवेष्टितमित्याहुः करणं हस्तसंश्रयम् । कुञ्चितौ  
 मणिवन्धान्ते व्यावृत्तपरिवेष्टितौ । शुकतुण्डे यदाहस्तं स्मृतं त्वावर्तितं तत् ॥  
 14 न - आवेष्टयन्ते द - आवर्त्यन्ते म - आदर्शं द्वौ श्लोकौ न स्तः 15 ह्यङ्गुल्यो  
 16 ढ - यत् न - यत्र ।

<sup>1</sup> उद्धर्त्यन्ते कनिष्ठाद्या बाह्यतः<sup>2</sup> क्रमशो यदा ।

अङ्गुल्यः करणं विप्रास्तदुक्तं परिवर्तितम् ॥ २१८

<sup>3</sup> नृत्तेऽभिनययोगे च<sup>4</sup> पाणिभिर्वर्तनाश्रयैः ।

मुखभ्रूनेत्रयुक्तानि करणानि प्रयोजयेत्<sup>5</sup> ॥ २१९

<sup>6</sup> तिर्यक्तथोर्ध्वसंस्थो ह्यधोमुखश्चाञ्चितोऽपविद्धस्तु ।

मण्डलगतिस्तथा स्वस्तिकश्च पृष्ठानुसारी च ॥ २२०

तलसंमुखत्वेन बाह्यपार्श्वात् देहं प्रति वक्षःक्षेत्रपर्यन्तप्राप्त्या । अतो वैपरीत्येन बहिर्मुखत्वं कनिष्ठाद्यावर्तत इति तलसंमुखमेवाभ्यन्तरत्वं वक्षःक्षेत्रात्तु बहिर्निर्गमनम् । एतद्विपर्यासेन बाह्यता ।

ननु किमेतैरावेष्टिताद्यैरित्याशङ्क्य एतेषां साधकतमत्वं दर्शयति नृत्तेऽभिनययोगे चेति । नृत्ते नाट्ये च करणानि प्रकर्षेण योजयेत् । केन हेतुनेत्याह पाणिभिरिति, यतो वर्तना जाता जन्यजनकाश्च पूर्वपश्चाद्भावित्वेन । पाणयो नृत्तनाट्यहस्ताः । कथं प्रयोजयेदित्याह मुखभ्रूनेत्रयुक्तानीति । यतो हि वर्तना धावन्ति तत एव मुखा(दी)नीति तात्पर्यम् । नेत्रभ्रूमुखरागाः यैर्व्यञ्जिता इति त्वयमभिनयेषु पूरणार्था प्रक्रिया । इयं तु वर्तनास्वित्यपौनरुक्तयम् ।

बाहुलगत्वाद्ङुलिक्रियायास्तद्भेदानाह तिर्यक्तथोर्ध्वसंस्थ इत्यादि । तिर्यगिति पार्श्वगत्या, ऊर्ध्वः शिरसोऽप्युपरि गच्छन्, अधोमुखो भ्रुवमाश्लिष्यन्, अञ्चितो वक्षोदेशान्निष्क्रम्य शिरःक्षेत्रमेव प्रत्यागतः, अपविद्धो, मण्डल-

1 द - आवर्त्यन्ते छ - उद्धेष्ट्यन्ते 2 द - बाह्यतः 3 म - नृत्ते चाभिनये चापि हस्तैरेतानि नित्यशः 4 ड - तु 5 म - करणानि तु कुर्यात् ।

6 ड - न-म-प-न - प्रभृतिष्वानुशेषेषु—

तिर्यगूर्ध्वगतश्चैव तथाधोमुख एव च ।

आविद्धश्चापु (पि-म) विद्धश्च मण्डलः स्वस्तिकस्तथा ।

अञ्चितः कुञ्चितश्चैव पृष्ठगश्चेति चोदितः (ताः - म) ॥

बाहुप्रकारो (शो—ड, श—द) दशधा नाट्यनृत्तसमाश्रयः (प्रयोक्तृभि—ड)

उद्वेष्टितः प्रसारित इत्येते वै स्मृताः प्रकारास्तु ।

बाह्लोरिति करणगता 'विज्ञेया नर्तकैर्नित्यम् ॥ २२१

हस्तानां करणविधिर्मया समासेन निगदितो विप्राः ।

अत ऊर्ध्वं व्याख्याख्ये 'हृदयोदरपार्श्वकर्माणि ॥२२२

'आभुग्नमथ निर्भुग्नं तथा चैव प्रकम्पितम् ।

उद्वाहितं समं चैव ह्युरः' पञ्चविधं स्मृतम् ॥ २२३

'निम्नमुन्नतपृष्ठं च 'व्याभुग्नांसं श्लथं क्वचित् ।

आभुग्नं तदुरो ज्ञेयं कर्म चाख्य निबोधत ॥ २२४

गतेः सर्वतो भ्रमन् । पृष्ठं स्वकायस्यानुसरतीति पृष्ठानुसारी । उद्वेष्टितो मणिवन्धनवर्तनया निष्क्रामणप्रसारितस्य तु स्पष्टमेवाग्रमनुधावन् । एतेषु करणेषु चतुर्षु द्रुतमध्यविलम्बितादिवैचित्र्येण बाहुपर्यायेण च समस्तानि योजनया यदा नियुज्यन्ते तदा घातवर्तनादिशतसहस्राण्यत्नैवान्तर्भूतानीति यदेके चत्वारिंशतमन्ये शतमाहुस्तन्मिथ्यैव । तदाह करणगता विशेषा अवश्यं ज्ञातव्या इति । नित्यमेतद्व्यतिरिक्तप्रयोजनाभावात् ।

अथोरसः कर्माण्याह आभुग्नमित्यादि । निम्नमिति ससङ्कोचम् । क्वचिदिति मध्ये मध्ये, श्लथं शिथिलं निरवष्टम्भं कृत्वा व्याभुग्नावधः पतन्ता-

1 छ - विशेषा 2 प - हृदयोरः 3 ज - प्रभृति म - पर्यन्तं सर्वासु मातृ-  
कासु " इति भारतीये नाट्यशास्त्रे हस्ताभिनयो नाम नवमोऽध्यायः म - हस्ता-  
ध्यायः द - नवम (१८८ आदितः १६८८ श्लो) 4 च - आभुग्नमप्यनिर्भुग्नं  
5 ढ - उरः 6 म - निम्नमध्यं भवेद्यत्त व्याभुग्नांसं तथैव च ।

आभुग्नमिति तत्प्रोक्त कर्माण्यस्य निबोधत ॥

7 न - आभुग्नांसं ढ - व्याभुग्नं संश्लथं 8 द - च उरो

<sup>1</sup>सम्भ्रमविषादमूर्च्छाशोकभयव्याधिहृदयशल्येषु<sup>१</sup> ।  
 कार्यं<sup>२</sup> शीतस्पर्शं वर्षे<sup>३</sup> लज्जान्वितेऽर्धवशात् ॥ २२५  
<sup>५</sup>स्तब्धं च निम्नपृष्ठं च निर्भुग्नांस समुन्नतम् ।  
 उरो निर्भुग्नमेतद्धि कर्म चास्य निबोधत ॥ २२६  
 स्तम्भे<sup>६</sup> मानग्रहणे विस्मयदृष्टे च<sup>७</sup> सत्यवचने<sup>८</sup> च ।  
 अहमिति च<sup>९</sup> दर्पवचने<sup>१०</sup> गर्वोत्सेके च कर्तव्यम् ॥

[<sup>११</sup>अत्र केचित्—क्षेपकोऽयम्—

दीर्घनिःश्वसिते चैव जृम्भणे मोटने तथा ।

<sup>१२</sup>बिबोके च पुनः स्त्रीणां तद्विज्ञेयं प्रयोक्तृभिः ॥]

<sup>१३</sup>ऊर्ध्वक्षेपैरुरो यत्र निरन्तरकृतैः कृतम्<sup>१४</sup> ।

<sup>१५</sup>प्रकम्पितं च<sup>१६</sup> तज्ज्ञेयमुरो नाट्यप्रयोक्तृभिः ॥ २२९

<sup>१७</sup>हसितरुदितेषु कार्यं श्रमे भये श्वासकासयोश्चैव ।

<sup>१८</sup>हिक्रे दुःखे च तथा नाट्यज्ञैरर्थयोगेन ॥ २३०

विवांसौ । यत्र शीतेनापि विना दुर्दिने । एवमत्र मार्गे भ्रमणमिति वर्ष इत्यु-  
 क्तम् । सम्यगुत्थितं कृत्वा निष्क्रान्तौ शुद्धा(भुग्ना ?) वंसौ यत्र । हिका स्पष्टम् ।

१ म - शस्त्रच्छेदे विषादे च हृच्छोके मूर्च्छिते भवेत् ।

खेदे कार्यं वर्षे शीतस्पर्शं लज्जान्वितेऽपि च ॥

२ ड - शिल्पेषु ३ ड - तेन स्पर्शं न - शीते द - शीते वर्षे स्पर्शं ४ ड - लज्जाः  
 यिते ५ म - स्तब्धं समुन्नतं चैव निम्नं पृष्ठं तथैव च ६ ड - मानप्रग्रहणे न -  
 माने ग्रहणे ७ ड - तु ८ द - दृष्टे च छ - विस्मयहर्षे च सत्त्वदृष्टे च  
 ९ न - जल्प १० ड - गर्वोत्साहे न - गर्वे शोके भ - गर्वोद्धृते विषादे च

११ अयं श्लोकः कखगच - आदर्शेष्वेवास्ति १२ क - विद्वेषे १३ ड - ऊर्ध्वोत्क्षेपै-  
 द - उरोक्षेपैः १४ ड - ऊर्ध्वोत्क्षेपैरुरसौ १५ म - कृतैर्युतम् १६ न - आकम्पितं तु  
 कर्तव्यं कर्म चास्य निबोधत १७ ड - तु विज्ञेयं म - तु तज्ज्ञेयं कर्म चास्य निबोधत  
 १८ न - हसिते रुदिते कार्यं दड - हसितरुदितदि (द-ति) संभ्रमभयश्रमव्याधि-  
 र्भङ्गितार्थेषु, १८ न - हिलके. च - हिका --दड - नानाभावोपगतं कार्यमुरो-नाट्य-  
 योगेषु

- <sup>1</sup> उद्वाहितं तूध्वकृतमुरो ज्ञेयं प्रयोक्तृभिः ।  
<sup>2</sup> दीर्घोच्छ्वासोन्नतालोके जृम्भणादिषु चेष्यते ॥ २३१  
<sup>3</sup> सर्वैरेवाङ्गविन्यासैश्चतुरश्रकृतैः कृतम् ।  
<sup>6</sup> उरः समं तु विज्ञेयं स्वस्थं सौष्ठवसंयुतम् ॥ २३२  
 एतदुक्तं मया सम्यगुरसस्तु विकल्पनम्<sup>6</sup> ।  
<sup>7</sup> अतः परं प्रवक्ष्यामि पार्श्वयोरिह<sup>6</sup> लक्षणम् ॥ २३३  
 नतं समुन्नतं चैव प्रसारितविवर्तिते<sup>9</sup> ।  
<sup>10</sup> तथापसृतमेवं तु पार्श्वयोः कर्म पञ्चधा ॥ २३४  
<sup>11</sup> कटी भवेत्तु व्याभुग्ना पार्श्वमाभुग्नमेव च<sup>12</sup> ।  
<sup>13</sup> तथैवापसृतांसं च किञ्चित्पार्श्वं नतं स्मृतम्<sup>11</sup> ॥ २३५  
<sup>16</sup> नतस्यैवापरं पार्श्वं विपरीतं तु युक्तितः<sup>16</sup> ।  
<sup>17</sup> कटिपार्श्वभुजांसैश्चाभ्युन्नतैरुन्नतं भवेत्<sup>18</sup> ॥ २३६  
<sup>19</sup> आयामनादुभयतः पार्श्वयोः स्यात्प्रसारितम् ।

1 म - उद्वाहितमूर्ध्वगतं यदुरस्तु स्वभावतः । दीर्घे निःश्वसिते फार्थे जृम्भणे च तथैव च न - उद्वाहितमूलकृतं ङ - उद्वाहितमूर्ध्वगतमुरो ज्ञेयं प्रयोगतः 2 ङ - दीर्घोच्छ्वासोन्नतालोके ङ - दीर्घोच्छ्वासोन्नतालोके न - दीर्घनिःश्वसितं कार्यं द - दीर्घोच्छ्वासायताघ्राणा 3 ङ - सर्वैः ससौष्ठवैरङ्गैः 4 न - कृतैस्तु यत् द - कृतैश्च यत् 5 म - समं तच्चैव विज्ञेयमुरः सौष्ठवसम्भवम् द - उरः सममिदं ज्ञेयं स्वभावामिनयात्मकम् 6 द - उर शास्त्रविकल्पनम् 7 ङ - अत ऊर्ध्वं 8 म - पार्श्वयोरपि 9 ङ - विवर्तने 10 ङ - तथा प्रसृतमेतत्तु म - तथाप-सृतमेवं स्यात् 11 ङ - कटिर्भवेत्तु द - कटी भवेत्तथा भुग्ना म - कटिर्भवेत्तु निर्भुग्ना 12 द - तु 13 ङ - तथैवोपसृतांसं तु 14 म - भवेत् 15 म - अम्ब-त्पार्श्वेनतादस्माद्विपरीतं प्रयोगतः ङ - तस्यैव चापरं 16 द - यत्कृतः 17 म - कटीपार्श्वभुजांसानामुन्नतैः द - कटिपार्श्वभुजांसं वाभ्युन्नतैः 18 म - स्मृतम् 19 म - प्रसार्णात्

<sup>1</sup>परिवर्तात्त्रिकस्यापि विवर्तितमिहेष्यते<sup>2</sup> ॥ २३७

<sup>3</sup>निवर्तनापनयनाद्भवेदपसृतं पुनः<sup>4</sup> ।

<sup>5</sup>पार्श्वलक्षणमित्युक्तं विनियोगं निबोधत ॥ २३८

<sup>6</sup>उपसर्पे नतं कार्यमुन्नतं चापसर्पणे ।

प्रसारितं<sup>8</sup> प्रहर्षादौ परिवृत्ते विवर्तितम् ॥ २३९

विनिवृत्ते त्वपसृतं पार्श्वमर्थवशाद्भवेत् ।

एतानि पार्श्वकर्माणि जठरस्य निबोधत<sup>7</sup> ॥ २४०

क्षामं खल्वं<sup>10</sup> च पूर्णं च सम्प्रोक्तमुदरं त्रिधा<sup>11</sup> ।

तनुक्षामं नतं 'खल्वं' पूर्णमाध्मातमुच्यते ॥ २४१

क्षामं<sup>14</sup> हास्त्रेऽथ रुदिते निःश्वासे जृम्भणे भवेत् ।

व्याधिते तपसि<sup>15</sup> श्रान्ते क्षुधार्ते खल्वमिष्यते ॥ २४२

<sup>16</sup>पूर्णमुच्छ्रासिते स्थूले व्याधितात्यशनादिषु ।

<sup>17</sup>अन्ये तु—

क्षामं खल्वं समं पूर्णमुदरं स्याच्चतुर्विधम् ॥] २४३

1 झ - परिवर्तः ङ - परिवर्तितकस्यापि म - परिवर्त त्रिकस्याथ न - परिवर्तनात्त्रिकस्यापि 2 म - अथोच्यते 3 म - तस्यैव चापगमनात् 4 म - खल्वं तु तत् 5 भ - प्रयोगमेपां वक्ष्यामि पुनस्तस्मिन् नत । 6 न - उपसर्पणे नतं कार्यं ज - द्वौ श्लोकौ न स्तः 7 ङ - चापसर्पणम् 8 द - स्यादायामे परावृत्ते ङ - प्रकर्षादौ परिवृत्तौ ङ - प्रकर्षादौ परावृत्त्या भ - प्रहर्षादौ त्रासे चापसृतं भवेत् । विवर्तनं निवर्तं च करणे पार्श्वमिष्यते 9 भ - यथायोगं प्रयोजयेत् 10 भ - खल्वं 11 भ - क्षुधैः 12 द - खल्वं 13 ङ - पूर्णमानत ङ - पूर्णमायात छ - पूर्णमाध्यात झ - पूर्णमाध्नात 14 ङ - हासे च भ - तु रुदिते कार्यं तथा चैव प्रजृम्भण 15 म - तपसा 16 भ - पूर्णं निःश्वासिते कार्यं भुक्ते पीते च योषतृभिः न - पूर्णमुच्छ्रासिते स्थूल ङ - पूर्णमुच्छ्रलिते स्थूलव्याधिततन्मशनादिषु द - पूर्णमुच्छ्रवासितारोग्य 17 जादि मान्तेष्वदृशेषु नास्ति ।



- <sup>1</sup> इत्येतदुदरस्योक्तं कर्म कट्या निबोधत ।  
<sup>2</sup> छिन्ना चैव निवृत्ता च रेचिता कम्पिता तथा ॥ २४४  
 उद्वाहिता 'चेति कटी नाट्ये नृत्ते च पञ्चधा' ।  
 'कटी मध्यस्य वलनाच्छिन्ना सम्परिकीर्तिता' ॥ २४५  
<sup>8</sup> पराङ्मुखस्याभिमुखी निवृत्ता स्यान्नवर्तिता ।  
 सर्वतो भ्रमणाच्चापि विज्ञेया रेचिता कटी ॥ २४६  
<sup>11</sup> तिर्यग्गतागता क्षिप्रं <sup>12</sup> कटी ज्ञेया प्रकम्पिता ।  
<sup>13</sup> नितम्बपार्श्वोद्ग्रहनाच्छनैरुद्वाहिता कटी ॥ २४७  
<sup>14</sup> पुनश्चासां प्रवक्ष्यामि विनियोगप्रयोजनम् <sup>16</sup> ।  
<sup>16</sup> छिन्ना व्यायामसम्भ्रान्तव्यावृत्त <sup>17</sup> प्रेक्षणादिषु ॥ २४८  
<sup>18</sup> निवृत्ता वर्तने चैव रेचिता भ्रमणादिषु <sup>19</sup> ।  
<sup>20</sup> कुब्जवामननीचानां गतौ कार्या प्रकम्पिता ॥ २४९  
 स्थूलेषूद्वाहिता योज्या स्त्रीणां लीलागतेषु च ।  
 कम्पनं वलनं चैव स्तम्भनोद्घर्तने तथा ॥ २५०

1 ड - इत्येतदुदरं प्रोक्तं कट्याः कर्म 2 म - छिन्ना प्रकम्पिता चैव निवृत्ता  
 रेचिता तथा 3 ज - भवेत् 4 ड - चैव कटी 5 म - नृत्ते पञ्चविधाः स्मृता  
 6 भ - मध्यस्य वलनात्तत्र कटी छिन्नेति कीर्तिता 7 ड - सा परिकीर्तिता 8 द -  
 आदर्शे श्लोकार्थो नास्ति 9 म - विवृत्ता परिकीर्तिता 10 म - भ्रमणाच्चैव  
 रेचिता त्वभिसंहिता 11 म - आदर्शे छिन्नालक्षणानन्तरमस्ति 12 ड - क्षिप्ता  
 13 म - विज्ञेया सा प्रकम्पिता 14 म - नितम्बोद्ग्रहनाच्चैव क्रमेणोद्वाहिता  
 स्मृता 15 जड - कटिकर्म मया प्रोक्तं विनियोगं निबोधत 16 न - योगं प्रयोग-  
 जम् 17 भ - योगं प्रसादजम् 18 म - छिन्ना कार्या कटी भ्रान्ते निवृत्ता वर्तनेषु च  
 19 द - पृष्ठतः 20 म - रेचिता रेचितेषु स्यादन्या लीलागते स्त्रियः 21 ड - भ्रमणेषु च  
 22 म - वृद्धवामनकुब्जानां गतौ कार्या प्रकम्पिता । व्यायामे त्वथ संभ्रान्ते निवृत्ता  
 प्रेक्षितेषु च । निवृत्ता ...

- <sup>1</sup>विवर्तनं च पञ्चैतान्यूरुकर्माणि कारयेत्<sup>2</sup> ।  
<sup>3</sup>नमनोन्नमनात्पाष्णेर्मुहुः स्यादूरुकम्पनम् ॥ २५१  
<sup>4</sup>गच्छेद्भ्यन्तरं जानु यत्तु तद्वलनं स्मृतम् ।  
<sup>5</sup>स्तम्भनं चात्र विज्ञेयमपविद्ध<sup>6</sup>क्रियात्मकम् ॥ २५२  
 वलिताविद्धकरणादुद्वर्तनमितीरितम्<sup>7</sup> ।  
 पार्श्विणरभ्यन्तरं गच्छेद्यत्र तत्तु निवर्तनम्<sup>8</sup> ॥ २५३  
<sup>9</sup>गतिष्वधमपात्राणां भये चापि हि कम्पनम्<sup>10</sup> ।  
 वलनं चैव कर्तव्यं स्त्रीणां स्वैरपरिक्रमे ॥ २५४  
<sup>11</sup>साध्वसे च विषादे च स्तम्भनं सम्प्रयोजयेत्<sup>12</sup> ।  
 व्यायामे ताण्डवे चैव कार्यमुद्वर्तनं बुधैः<sup>13</sup> ॥ २५५  
<sup>14</sup>विवर्तनं च कर्तव्यं सम्भ्रमादिपरिक्रमे<sup>15</sup> ।

शिष्टकटीलिकस्कन्धकर्माणि पार्श्वकर्माणीति । गतेषु तदुक्तमपविद्धक्रियात्मकमिति निष्क्रियत्वमिति यावत् ।

- 1 ड - निवर्तनं 2 न - योजयेत् 3 म - नमनोन्नमनं पाष्ण्योर्महीपृष्ठे द्रुत-  
 भ्रमम् । स्थित्वा पादतलाग्रेण तदूर्ध्वं कम्पनं स्मृतम् । 4 न - गच्छेच्चाभ्यन्तरा  
 द - गच्छेद्भ्यन्तरे ६ - गच्छेद्भ्यन्तराज्जानु म - गच्छेद्भ्यन्तरज्जानु शनैर्य-  
 द्वलनं तु तत् । क्रियायाश्चाप्रवृत्तिर्या स्तम्भनं तदुदाहृतम् । 5 म - आदर्शं नास्ति  
 6 न - अपवृत्तं 7 भ - भावो यस्तदुद्वर्तनमिष्यते ६ - करणादूर्ध्वोद्वर्तनं स्मृतम्  
 8 ड - तत्र निवर्तनम् 9 द - आदर्शं त्रयो विनियोगश्लोका न सन्ति 10 क -  
 भवेच्चापि हि कम्पनम् म - कम्पनं संप्रयोजयेत् श - भयतोऽपि हि कम्पनम् न -  
 प्रकम्पनम् 11 म - द्वीसाध्वसाविषादेषु 12 ड - तु प्रयोजयेत् 13 न - तथा  
 14 न - निवर्तनं 15 ड - परिभ्रमे

- १ यथादर्शनमन्यच्च लोकाद्ग्राह्यं प्रयोक्तृभिः ॥ २५६  
 इत्यूर्वोर्लक्षणं प्रोक्तं जङ्घयोस्तु' निबोधत ।  
 २ आवर्तितं नतं 'क्षिप्तमुद्वाहितमथापि वा' ॥ २५७  
 परिवृत्तं तथा चैव जङ्घाकर्माणि पञ्चधा' ।  
 ३ वामो दक्षिणपार्श्वेन दक्षिणाञ्चापि वामतः ॥ २५८  
 ४ पादो यत्र ब्रजेद्विप्रास्तदावर्तितमुच्यते' ।  
 [जङ्घास्वस्तिकयोगेन क्रमादावर्तितं नयेत् ॥] २५९  
 जानुनः कुञ्चनाच्चैव<sup>१०</sup> नतं ज्ञेयं प्रयोक्तृभिः ।  
 विक्षेपाञ्चापि<sup>११</sup> जङ्घायाः क्षिप्तमित्यभिधीयते ॥ २६०  
 [नतं स्याज्जानुनमनात्क्षिप्तं विक्षेपणाद्बहिः ।]  
 उद्वाहितं च<sup>१३</sup> विज्ञेयमूर्ध्वमुद्वाहनादिह<sup>१३</sup> ॥ २६१  
 १५ प्रतीपनयनं यत्तु परिवृत्तं तदुच्यते' ।  
 आवर्तितं प्रयोक्तव्यं<sup>१४</sup> विदूषकपरिक्रमे ॥ २६२  
 १६ नतं चापि हि कर्तव्यं स्थानासनगतादिषु ।  
 क्षिप्तं व्यायामयोगेषु ताण्डवे च प्रयुज्यते<sup>१५</sup> । २६३  
 तथा चोद्वाहितं<sup>१६</sup> कार्यमाविद्धगमनादिषु ।  
 ताण्डवादौ प्रयोक्तव्यं परिवृत्तं प्रयोक्तृभिः ॥ २६४

१ ड - तथा २ ड - जङ्घायास्तु ३ न - जङ्घयोश्च ४ न - आवर्तनं झ - आव-  
 र्तितं तु तं ५ द - क्षिप्त ६ ड - च ७ भ - कारयेत् ८ द - पञ्चवै ९ द -  
 जङ्घास्वस्तिकयोगेन क्रमादावर्तितं भवेत् । नतं स्वाङ्गानुगमनाद्विक्षिप्तं क्षेपणाद्बहिः ।  
 १० झ - पादो यत्राग्रतो विप्राः ११ म - तदावर्तनमिष्यते १२ ड - कुञ्चनं वापि  
 १३ म - विक्षेपाच्चैव १४ म - तु १५ ड - उद्वाहनादपि म - उद्वाहनाद्बहिः  
 १६ ड - उद्वाहनादथ १७ भ - प्रपात १८ द - प्रतीपगमनं १९ म - तदिष्यते २० ड -  
 संभ्रमाति २१ द - विनियोगश्लोकाः नसन्ति २२ म - प्रयोजयेत् २३ ड - कुर्यात्

<sup>1</sup> इत्येवं जङ्घयोः कर्म पादयोस्तु<sup>2</sup> निबोधत ।

<sup>3</sup> उद्धटितः समश्चैव तथाग्रतलसञ्चरः ॥ २६५

अञ्चितः कुञ्चितश्चैव पादः पञ्चविधः स्मृतः ।

<sup>4</sup> स्थित्वा पादतलाग्रेण पार्ष्णिभूमौ<sup>5</sup> निपात्यते<sup>6</sup> ॥ २६६

यस्य पादस्य करणे भवेदुद्धटितस्तु सः<sup>7</sup> ॥

<sup>8</sup> अयमुद्धटितकरणेष्वनुकरणार्थं प्रयोगमासाद्य ।

<sup>9</sup> द्रुतमध्यमप्रचारः सकृदसकृद्वा प्रयोक्तव्यः<sup>10</sup> ॥

स्वभावरचितो<sup>11</sup> भूमौ समस्थानश्च यो भवेत्<sup>12</sup> ।

<sup>13</sup> समपादः स विज्ञेयः स्वभावाभिनयाश्रयः ॥

स्थिरः स्वभावाभिनये नानाकरणसंश्रये । २६९

<sup>14</sup> चलितश्च पुनः कार्यो<sup>15</sup> विधिज्ञैः पादरेचिते<sup>16</sup> ॥

वहिः पार्ष्णिक्षेपाच्च पतनमाविद्धमूरोः वर्तना करण इति क्रियायां सत्यामित्यनेन पुनःपुनः पादतलाग्रात् स्थानं च कर्तव्यमिति दर्शयति । ऊर्ध्वविकृतस्य घटनानुद्धटितः उद्धटितरूपं यत्करणमुद्धेष्ट्यन्ते यदाङ्गुल्य इत्यादि तदेव बाहुकर्मभेदाद्बहुधा । तत्रास्य प्रयोग इति वर्तनाश्रयो विनियोगः । केचित्तु प्रयोगमासाद्यानुकरणार्थमप्यस्य प्रयोग इत्युचुः । यथा विक्रमोर्वश्यादौ पुरुरवःप्रभृतेः । एतेन नाट्यविषयो विनियोग उक्तः ।

- 1 झ - इत्येतत् म - एतच्च 2 झ - पादयोश्च 3 झ - उद्धटितं समं चैव  
 द - उद्धटितः समस्त्यश्रः पादःषोढा प्रकीर्तितः 4 द - स्थित्वाग्रतलपादेन  
 प - स्थित्वा पादान्तलग्रेण 5 झ - पार्ष्णिभूमौ 6 भ - निवेशयेत् 7 द - भवेदुद्धटितस्तु स म - स तूद्धटित इष्यते 8 ड - अयमुद्धटित द - अयमुद्धटित  
 9 म द - ललितमधुरप्रचारः 10 द - चापि कार्यस्तु ड - समकृद्वा प्रयोक्तव्यः  
 11 द - रचितौ 12 द - समस्थानं च योजयेत् 13 म - समो मतः स पादस्तु 14 ड - चलिता च पुनः कार्या म - चलितश्च 15 च - विक्षेपः 16 म - रेचके

[समस्यैव यदा पाष्णिः पादस्याभ्यन्तरे भवेत् । २७०

बहिः पार्श्वस्थितोऽङ्गुष्ठस्त्वश्रपादस्तु स स्मृतः ॥

त्यक्त्वा (कृत्वा?) समपादं स्थानमश्वक्रान्ते तथैव च ।

स्याद्विकलवादिष्वर्थेषु त्र्यश्रः पादो यथाविधि] ॥

[अस्यैव समपादस्य पाष्णिरभ्यन्तरे भवेत् ।

त्र्यश्रपादः स विज्ञेयः स्थानकादिषु संश्रयः ॥]

उत्क्षिप्ता तु भवेत्पाष्णिः प्रसृतोऽङ्गुष्ठकस्तथा ।

'अ ल्यश्चाञ्चिताः सर्वाः पादेऽग्रतलसञ्चरे ॥

'तोदननिकुट्टने' स्थितनिसुम्भने भूमिताडने भ्रमणे ।

'विक्षेपविविधरेचकपाष्णिंकृतागमनमेतेन" ॥

<sup>11</sup>पाष्णिर्यस्य स्थिता भूमौ पादमग्रतलं तथा । २७५

अग्रेण नतेन च न त्वरत इति । तथा तोदनं प्रेरणम्, निकुट्टनं तद्वग्रहणं स्थितं स्थानकादि, सुम्भनं पीडनं, (ताडनं) हननं, विक्षेपो भूतस्यापसारणं

1 द - आदर्श एव 2 ज द न - आदर्शेष्वेव 3 न - पाष्णिरञ्चिनोऽङ्गुष्ठनस्तथा  
ज - पाष्णिरञ्चिनोऽङ्गुष्ठकस्तथा 4 क - अङ्गुल्यश्चाञ्चिता. 5 ड - पादोऽग्रतलसञ्चरे  
झ - पादोऽग्रतलसञ्चर म - पादे च तलसञ्चरे 6 म - तोदन 7 ड - निकुट्टिते  
द - निकुट्टनस्थिनस्तम्भने 8 म - स्थितनिसुम्भिते भूमिताडने चैव ड - निसुम्भिते  
भूमिताडनभ्रमणे 9 म - विक्षिप्त छ - विक्षेपविविधरेचकपाष्णिंकृतगमन 10 ड -  
क्षताग्रगमनमेतेन न - कृतं गमनमेतेन झ - क्षणगमनमेतेन ज - क्षतगमनमेतेन  
11 - छ - पाष्णिर्यस्य

म - ऊर्ध्वमग्रतलं यस्य पाष्णिर्भूमौ स्थिता तदा ।

अञ्चितः स स्मृतः पादः कर्म चास्य निबोधत ॥

12 ड - यस्याञ्चिता भूमावूर्ध्वमग्रतलं द - भूमावुच्चमग्रतलं

अङ्गुल्यश्चाञ्चिताः<sup>१</sup> सर्वाः स पादोऽञ्चित उच्यते<sup>२</sup> ॥

<sup>३</sup>पादाग्रस्थितसञ्चारे वर्तितोद्धर्तिते<sup>४</sup> तथा । २७६

<sup>५</sup>एष पादाहते कार्यो नानाभ्रमरकेषु च ॥

ऊक्षिप्ता यस्य पार्ष्णिणः ख्यादङ्गुल्यः कुञ्चितास्तथा ।

<sup>६</sup>तथाकुञ्चितमध्यश्च स पादः कुञ्चितः स्मृतः ॥

<sup>७</sup>उदात्तगमने चैव वर्तितोद्धर्तिते<sup>८</sup> तथा । २७८

अतिक्रान्तक्रमे चैव पादमेतं<sup>९</sup> प्रयोजयेत् ॥

<sup>१०</sup>[उत्क्षिप्ता तु भवेत्पार्ष्णिणरङ्गुष्ठाग्रेण संस्थितः<sup>११</sup> । २७९

वामश्चैव स्वभावस्थः सूचीपादः प्रकीर्तितः ॥

<sup>१२</sup>नृत्ते नूपुरकरणे प्रयोगस्तस्यकीर्तितः<sup>१३</sup> ॥] २८०

<sup>१४</sup>पादजङ्घोरुकरणं समं कार्यं प्रयोक्तृभिः ।

पादस्य करणे सर्वं जङ्घोरुकृतमिष्यते<sup>१५</sup> ॥ २८१

भ्रान्तकं मनसः, विविधरेचकः करपादरेचकः। अञ्चिता इति प्रसृताः । अञ्चित-  
मुद्धर्तितं विदूपकादिगतौ । भ्रमरी चारी, येषु प्रयोगेषु ते भ्रमरकाः । सूचीं  
पठं पादमन्ये पठन्ति । नूपुरस्य पादभूषणस्य करणे बन्धने । कव्यरुजङ्घापाद-  
कर्माण्येव परव्यामिश्रीभूततावैचित्र्येण समुदिततया प्रयुज्यमानानि चारी-  
त्युच्यन्ते । तत्समुदायस्य मण्डलभेदेन गतिर्निष्पद्यत इति कव्यादिपादान्तकर्म-  
णैव चार्य उक्ताः । अत एव तासां विनियोगः पृथङ्नोक्तः ।

समनन्तरं त्वध्यायत्रयं तद्वैचित्र्योदाहरणप्रदर्शनार्थमित्येतत्सर्वं मनसि  
कृत्वाह पादजङ्घोरुकरणमित्यादि । समाप्ति सह । अत्र हेतुः पादस्येति नाभि-  
जङ्घोरुकरणमित्यादिकर्मस्वन्यं पादकर्मैत्यर्थः ।

१ ढ - चालिताः २ द - पादस्वरित स्मृतः ३ ढ - पादस्वञ्चितः स्मृतः

४ ढ - पादाग्रतल न - पादाग्रभ्रत ढ - पादाग्रकृन झ - पादाग्रहत ५ म -

ऊद्धर्तने ६ म - नानाभ्रमरके चैव योज्यः पादोऽयमञ्चितः ७ म कुञ्चितश्च तथा

मध्यः ८ च - उपान्ते द - तदानुगमने ९ म - वर्तनोद्धर्तने १० म - पादमेनं

११ ढ - संस्थितिः १२ च - नृत्तेऽन्तःपुर

१३ ढ - कीर्त्यते १४ म - ऊरुजङ्घांघ्रिकरणं १५ म - करणे चोक्तमूरुजङ्घाकृतं तथा -

यथा पादः प्रवर्तेत तथैवोरुः' प्रवर्तते ।

तयोः समानकरणात्पादचारी" प्रयोजयेत् ॥ २८२

इत्येतदङ्गं प्रोक्तं लक्षणं चैव कर्म हि' ।

'अतःपरं प्रवक्ष्यामि चारीव्यायामलक्षणम् ॥ २८३

इति श्रीभारतीये नाट्यशास्त्रे

'अङ्गाभिनयो नाम

'नवमोऽध्यायः ॥

— — —

एतदेव स्फुटयति यथा पाद इति । तयोरिति मध्ये जघ्नापि स्वीकृता ।  
अत्रैवं सर्वमाङ्गिकमियतेवोक्तमिति दर्शयति इत्येतदिति । अनन्तरवक्तव्यस्या-  
सूत्रयति अतःपरमिति । चारीव्यायामा लक्ष्यन्ते उपलक्ष्यन्ते उदाहरणतया  
येनेति शिवम् ॥

शिशिरतरकिरणकलिकालङ्कारविभक्तिभक्तभङ्गुरतापः ।

अभिनवगुप्तो नवमाध्याये सन्देहतापमपनुदतति स्म ॥

— — —

इति श्रीमहामाहेश्वराभिनवगुप्तविरचितायां

नाट्यवेद'विवृतावभिनवभारत्यां

आङ्गिकाध्यायो नवमः ॥

— — —

1 म - तथोर्वादि 2 द - करणां पादचारी 3 म - कर्मलक्षणमेव च द  
इत्येतदङ्गं प्रोक्तमङ्गं कर्म चैव हि न - कर्म चैव च । ३ - चैव कर्मभिः  
4 म - अत ऊर्ध्वं 5 ड - शरीराभिनयो न - शरीराभिनयो 6 ज - प्रभृति म -  
पर्यन्तेष्वदृशेषु भ - संज्ञके विना दशमोऽध्यायः । 1 भ - संज्ञके अध्यायविभाग  
पव नास्ति द - संज्ञके दशमोऽध्यायः ४९ ॥ आदितः १७३७ ॥ इति च । \*वृत्तौ

श्रीः

## नाट्यशास्त्रम्

दशमोऽध्यायः<sup>1</sup>

[<sup>2</sup>एवं पादस्य जड्वाया <sup>3</sup>ऊरोः कट्यास्तथैव च ।  
समानकरणे चेष्टा<sup>4</sup> चारीति परिकीर्तिता<sup>5</sup> ॥ ] 9  
विधानोपगताश्चार्यो<sup>6</sup> व्यायच्छन्ते परस्परम् ।  
यस्माद्ङ्ग<sup>7</sup>समायुक्तास्तस्माद् व्यायाम उच्यते<sup>8</sup> ॥ २

निश्चलस्थितिमन्धोमभूचारीसद्गतिप्रदः ।

सर्वदा ध्वनिमात्रात्मा शम्भुर्विजयतात् प्रभुः ॥

चारीव्यायामलक्षणमित्युक्तम् । तत्र समासे सन्देहः व्यायामशब्दार्थे च, चरेर्हि (इञ्) करणे भावे वा औणादिक इति, 'कृदिकारादक्तिन ङीष्' इति च चारीशब्दः प्रसिद्धार्थ इत्यभिप्रायेण सन्देहद्वयमपाकर्तुमाह—विधानोपगता इति । अन्योन्ययोजनापतिताश्चार्यो व्यायामशब्दस्यार्थ इति तात्पर्यम् । चार्य एव व्यायाम इति कर्मधारय इत्यर्थः । अन्वर्थस्तु व्यायच्छन्ते इति परस्परतया आपतन्ति । कुत्र नियम इत्याह—परस्परं पूर्वा चारी परत्र नियता (न तु) पूर्वस्यामिति, तेनाकर्मकत्वादात्मनेपदं परस्परोपपदाच्चेति कर्मव्यतिहारजमात्मनेपदं निषेधति, न तु 'आङोयमहन' इति । ननु किं तन्नियमनमित्याह । विधानोपगता इति प्रधाननैकस्या यतः अपरा उपगता वलादेवागता । नन्वेवमन्योन्याश्रयम् ? न, अङ्गेन प्रधानभूतेन केनचित्, सम्यगायुक्ताः प्रयुक्ताः प्रवर्तिता

1 भे-आदर्शे नात्राध्यायविभागः कृतः । नवमाध्यायमध्य एव दशमस्य प्रारम्भोऽस्ति । जादि भान्तादर्शेषु सर्वेष्वयमेकादश इत्येव गण्यते ।

2 - अयं श्लोकः कखगघचाभादर्शेषु न वर्तते 3 छ - ऊर्ध्वे म - ऊरु 4 छ - करणाचेष्टा ङ - करणाच्चेष्टा न - करणे चेष्टा 5 ङ - सा चारीत्यभिधीयते ज - सा चारीत्यभिसंज्ञिता 6 म व्यायच्छन्ति ङ - व्याश्रयन्ति 7 ङ - समायुक्तः 8 ङ - व्यायाममुच्यते ।



एकपादप्रचारो यः सा चारीत्यभिसंज्ञिता' ।

द्विपादक्रमणं यत्तु करणं नाम तद्भवेत् ॥ ३

करणानां समायोगः खण्ड इत्यभिधीयते ।

खण्डैस्त्रिभिश्चतुर्भिर्वा 'संयुक्तैर्मण्डलं भवेत् ॥ ४

चारीभिः प्रसृतं नृत्तं चारीभिश्चेष्टितं तथा ।

चारीभिः शस्त्रमोक्षश्च चार्यो युद्धे च कीर्तिताः ॥ ५

यत्रायत्रापेक्षया बहुवचनम् । एतदुक्तं भवति—किञ्चिदङ्गं प्रधानं यत् संभवति यथा हस्तो वा अभिनये, पादो वा गतां, तदा तदुपयोगिनी चारी प्रधानं, तच्चारीसंपन्चुचिता च पूर्वा चारी आश्रीयते पन्थाचेति परस्परनियमवत्यश्चार्यो-व्यायाम इति । तत्र व्यायामस्य संक्षिप्तमध्यमविस्तीर्णतया भेदाच्चिरूपयति । एकपादप्रचारो एकः एकारिपादेन, श्रोण्यादि-नचारो व्यासिप्तः । द्विपादेति । पादशब्देन तत्प्रचारः । नामेति तुर्व्यायागप्रसिद्धादन्यदेवेदं संज्ञात्वेनाधुनेव नियम्यत इत्यर्थः । एष संक्षिप्तो व्यायामः अभिनयान्तरादां । करणानामिति बहुवचनात् त्रीन् (त्रीणि?) 'कपिञ्जलानालभे'नेति यथा । अन्यथा बहुत्वानियमे खण्डानां मण्डलेभ्यः ऋ प्रविभागः । एष मध्यमो व्यायामः उपवृत्त्येधमानो । त्रिभिश्चतुर्भिरीरित्येतच्चतुरश्रनालाभिप्रायेण, वाग्रहणान्मिश्रणमपि सूचयन् सङ्ख्यान्तरमपि गृह्णीते । तथा हि—चतुर्थे सूचीविद्धाख्ये (११-१२) मण्डले तु याश्चारीर्वक्ष्यति 'सूचीमात्रं पदं दध्या'दित्यादि । (११-१३) सप्तमे त्वला-ताभिख्ये—'भ्रान्त्वा चारीभिरेताभिः पर्यायेणाथ मण्डलम् । पट्सङ्ख्यं सप्त-सङ्ख्यं वा'इति (११-२२) द्वादशेऽद्धयधिक्या इति । एवमन्यत्र । तत्र लौकिकत्वं तावच्चारीणां दर्शयति चारीभिरिति नृत्तं वाऽङ्गहारात्मकत्वं च तच्चारीभिः प्रसृतं च व्याप्तमिति प्रत्येकं चेष्टितं गतिः । शरत्रमोक्ष इति चक्रकुन्ता-दियुद्धं युद्धमिति, खड्गहननादियुद्धं नियुद्धं च । प्रकृतेऽप्युपयोजयति—

१ द - चारित्याभिधीयते न - सा चारीत्यभिसंज्ञिता २ द - पादाभ्यां चरणं यत्तु करणं चेह तत्संस्तम् । ३ ड - समायोगात् खण्डमित्यभिधीयते ४ ड - संयुक्तं ५ द - संस्कृतं नृत्यं म - प्रस्तुतं ६ न - मोक्षश्च ७ प प्रकीर्तिताः.

‘यदेतत्प्रस्तुतं<sup>३</sup> नाट्यं तञ्चारीष्वेव संस्थितम्<sup>४</sup> ।

‘न हि चार्या विना किञ्चिन्नाट्येऽङ्गं संप्रवर्तते<sup>५</sup> ॥ ६

तस्माञ्चारीविधानस्य<sup>६</sup> संप्रवक्ष्यामि लक्षणम्<sup>७</sup> ।

या यस्मिंस्तु<sup>८</sup> यथा योज्या नृत्ते युद्धे गतौ तथा<sup>९</sup> ॥ ७

<sup>१०</sup>समपादा स्थितावर्ता शकटाख्या तथैव च ।

<sup>११</sup>अध्यर्धिका<sup>१२</sup> चाषगतिविच्यवा च तथापरा<sup>१३</sup> ॥ ८

<sup>१४</sup>एडकाक्रीडिता बद्धा<sup>१५</sup> ऊरुद्वृत्ता तथाडिता<sup>१६</sup> ।

<sup>१७</sup>उत्स्पन्दिताथ जनिता ख्यन्दिता चापख्यन्दिता<sup>१८</sup> ॥ ९

यदेतदिति । यच्छब्देन व्याख्यातधर्मपूर्वक, एतच्छब्देन व्याख्यास्य-  
मानधर्मयोगं परामृश्यत इति वितततां नाट्यस्याह । किञ्चिदङ्गमिति शिरो-  
हस्तादि, किञ्चिद्धि, चार्या सह किञ्चित्पूर्वापरभावेन । संप्रवर्तत इति संवर्तते  
खलत्वेन प्रवर्तते क्रियया, सम्यक् प्रवर्तते वा, अनित्येनेति वैकल्पिकोऽप्युप-  
सर्गार्थयोगः तथाङ्गेऽपि स्त्रीकारतत्त्वं(?)निरूप्यत इति भर्तृमित्राचार्यः । प्रकृ-  
ताधिकारिखेदावहत्वाच्च न पदवाक्यवित्परिचितताप्रकटनमात्रलालसात्मक-  
मतिरिति विरमति(स्यते?) । लक्षणमिति उदाहरणम् । नृत्त इति,  
करणङ्गहारादौ । यस्मिन्निति । ‘नपुंसक’मित्येकशेषः, तथेति उक्तं, वक्ष्यते चेति

१ सार्धः श्लोके द - आदर्शे न वर्तते पतित स्यात् २ प - प्रायशो ३ म -  
तञ्चारीषु व्यवस्थितम् ४ - संज्ञितम् ५ न - न चारीभिर्विना ६ ङ - नाट्ये ह्यङ्गं  
प्रवर्तते ७ म - नाट्येष्वङ्गं प्रवर्तते ८ न - नाट्याङ्गं संप्रवर्तते ९ म - विधानं ङ -  
विधानश्च १० म - तत्त्वतः ११ ङ - तथा १२ म - गतेषु च १३ न - मन - आदर्शयोः  
‘समपादस्थिता, आवर्ता’ इति पाठानुसारी छेद कृतः १४ न - अध्यर्धिता म -  
अध्यर्धगा १५ प - वासगति १६ म - स्वस्तिकोद्धर्तिता तथा द - परे १७ म -  
पलकाक्रीडिता च स्यादूर्ध्वुत्ता द - पलिका १८ प - ह्यरुद्वृत्ता १९ ङ - तथा-  
धिता च - तथाडिता

१७ म - विच्यवा जनिता चैव विज्ञेयास्कान्दिता तथा ।

तथावस्कन्दिता चैव मत्तल्ली च तथापरा ।

समोत्सारितमत्तल्लीत्येता भौम्यस्तु कीर्तिताः ॥

१० - उत्सन्दिताच द - तत्सन्दिताथ ङ - उत्सन्दि १८ ङ - चापस्पन्दिता  
न, स्पन्दिता द - चापसन्दिता.

१ 'समोत्सारितमत्तल्ली मत्तल्ली चेति षोडश ।

२ 'एता भौभ्यः स्मृताश्चार्यः शृणुताकाशिकीः पुनः' ॥

अतिक्रान्ता ह्यपक्रान्ता' पार्श्वक्रान्ता' तथैव च ।

ऊर्ध्वजानुश्च सूची च' तथा नूपुरपादिका ॥ ११

डोलापादा तथाक्षिप्ता 'आविद्धोद्धृतसंज्ञिते ।

विद्युद्धान्ता ह्यलाता च' भुजङ्त्रासिता तथा ॥ १२

'मृगप्लुता च दण्डा च' भ्रमरी चेति षोडश ।

आकाशिक्यः स्मृता ह्येता लक्षणं च निबोधत ॥१३

पदैर्निरन्तरकृतैस्तथा समनखैरपि ।

शेषः । तत्र नृत्ते उक्तं, युद्धे वक्ष्यते न्यायेपूह्यमिति शेषः, गर्ता च द्वादशाध्याये वक्ष्यते—इत्यध्यायत्रयस्यार्थ इह सूचितः । तत्रोद्देशमाह—सभावेति (भौभ्य इति ?) भूमौ भवा भौभ्यः, एवमाकाशिक्यः उपरिचरताम् । स्मृता इति वेदोदाहरणेऽत्र यावत्स्मर्यते तावच्च्युत्पादनार्थं, शिष्टानि । तैर्वक्तव्यम् तेनै- तन्नाशङ्कनीयम् । यदि नेटं परिगणनं क्रियता भेदेनोक्तेति न तत्र स्पष्टम् । यल्लक्षणमनन्वर्थं च, तच्चक्रियते ।

१ न - समासादित ड - समोत्सारित द - समोसरित च - समासरित  
२ म - आदर्शे श्लोकार्थो न वर्तते न - आकाशिकाः पुन ढ - आकाशिकीः  
पुनः ४ द - अपक्रान्ता म - त्वपक्रान्ता ५ द - पार्श्वक्रान्ता ६ म - ऊर्ध्वजानु  
स्तथा चैव ७ ड - व्याविद्धोद्धृत म - ह्याविद्धोद्धृत ढ - ह्यावृत्तोद्धृत च -  
आविद्धोद्धृतसंज्ञका ८ म - तथालाता द - ह्यताना च

३ म - उत्कीर्णा दण्डपादा च भ्रमरी हरिणप्लुता (भ - बद्ध)

आकाशगास्त्विमाश्रार्यो नियुद्धकरुणाश्रयाः ॥

द्वात्रिंशदेता निर्दिष्टा मया चार्यो द्विजोत्तमाः ।

पुनरासां प्रवक्ष्यामि लक्षणं कर्मणा सह, ॥

१० अ - भ्रमरा ।

समपादा तु सा<sup>१</sup> चारी विज्ञेया स्थानसंश्रया<sup>२</sup> ॥ १४

भूमिघृष्टेन<sup>३</sup> पादेन कृत्वाभ्यन्तरमण्डलम् ।

पुनरुत्सारयेदन्यं स्थितावर्ता<sup>५</sup> तु सा स्मृता ॥ १५

निषण्णाङ्गस्तु चरणं<sup>६</sup> प्रसार्य तलसञ्चरम् ।

उद्वाहितमुरः कृत्वा शकटास्यां प्रयोजयेत् ॥ १६

सव्यस्य पृष्ठतो वामश्चरणस्तु<sup>८</sup> यदा भवेत् ।

तस्यापसर्पणं चैव ज्ञेया साध्यार्धिका बुधैः<sup>१०</sup> ॥ १७

अथ समपादा—ननु समपादा कथं वा चारीत्याह—स्थानसंश्रयेति यदा समपाद एव स्थानान्तरं गच्छति तदा चरणश्चारी भवत्येव योग्यतया तथा व्यपदेशादिति भावः ।

अथ स्थितावर्ता—भूमिघृष्टेनेति, अग्रतलसञ्चरेणाभ्यन्तरमण्डलं द्वितीय-पाश्वर्षं जानुस्वस्तिकान्तं, पुनःशब्दो विशेषं द्योतयन् सन्नि(वेश)योगमाह । तेन स चेत् स्वस्तिकत्वेन श्लिष्टस्ततो द्वितीयमुत्सारयेत् स्वपाश्वर्षं कर्षयेदेकस्य स्थानमपरस्यामिति तथा ॥

अथ शकटास्या—निषण्णाङ्गस्त्विति प्रयत्नधृतपूर्वकाय इत्यर्थः । शकटमसनीयं क्षेप्यं यया । एकस्मिन्नु पादे समेऽङ्गुल्यञ्चितं पक्षेतरं कृत्वा जानुनः कुञ्चने जङ्घाप्रसरणे च स्वपाश्वर्षं च त्यश्रिततलसञ्चरस्थापनं नु निरोधन (रेचन ?) मिवेति केचिदेनामाहुः । एतच्च लक्षणं लक्ष्यार्थासङ्गतमेव ।

अथाध्यार्धिका—सव्यस्येति दक्षिणस्य । पृष्ठत इति पार्श्विदेशे । तस्येति दक्षिणस्योपसर्पणे स्वपाश्वर्षार्धव्यश्रिततया स्थितिः । अव्यतिरेकेति अध्यर्धतालान्तरत्वादयो मन्तव्याः । एकस्य पूर्णता गतिरन्यस्य पादस्य पूर्णार्धकेत्यन्ये । करणप्राधान्याच्चैवमुक्तं वामस्यापि पृष्ठसङ्गतमेव ।

१ ङ - स्मृता २ म - समपादस्थिता ३ झ - स्मृता ४ म - संश्रिता ५ च - घृष्टेन ६ म - वाममुत्सारयेत्पादमावर्ता चारिमादिशेत् । ७ ङ - पुनरुत्सादयेदन्यं न - पुनरुत्सारयेत्पादं ८ ङ - स्थिरावर्ता ९ झ - स्थिरावृत्ता १० म - निषण्णाङ्ग-श्चरणं ११ ङ - सदृशं १२ झ - सव्यस्तु १३ न - चरणस्य १४ म - वामापसर्पणाच्चैव विज्ञेयाध्यार्धिका बुधैः । न - तस्यापसर्पणश्चैव १५ ङ - तस्योपसर्पणं १६ द - तथा च - साध्यार्धिका बुधैः ।

पादः प्रसारितः सव्यः पुनश्चैवापसर्पितः ।

वामः 'सव्यापसर्पी वा चापगत्यां विधीयते ॥ १८

'विच्यवात्समपादाया 'विच्यवां संप्रयोजयेत् ।

निकुट्टयंस्तलाग्रेण' पादस्य धरणीतलम् ॥ १९

'तलसञ्चरपादाभ्यामुत्प्लुत्य पतनं तु यत् ।

'पर्यायशश्च क्रियते' 'एडकाक्रीडिता तु सा' ॥ २०

अथ चापगतिः—सव्येति दक्षिणस्य पृष्ठत इति, सव्योऽपसर्पत्येव सर्वत्र । प्रसारित इति तालमात्रमग्रतः पुनः स एवापसर्पितो द्वितालमात्रं पश्चान्नीतः, वामः सव्येन सहापसर्पति । किञ्चिदुत्प्लुत्य सव्यवामावपसर्पतः श्लिष्यतश्चेति सत्रासमपसर्पणादौ चापस्येव गतिः चापगतिः । सव्योपसर्पि चेत्यन्ये पठन्ति, तत्र द्रिलपृत्वं शब्दो (सव्यो?)क्तत्वमपसर्पणं चार्थः ॥

अथ विच्यवा—पादस्येति पादयोरित्यर्थः ।

अथैलकाक्रीडिता—उत्प्लुत्या किञ्चिदेकः सक्थिगुल्फदेगेभ्यः पुनरुत्प्लुतिः अङ्गान्तरेणैवमिति पर्यायशः पतनं यत्र चार्या सा अजिकागतितुल्यत्वादेडकाक्रीडिता ॥

1 न - पुनश्चैवापसर्पितः 2 न - सव्यापसर्पी च ६ - सव्योपसर्पी वा काशमित्यभिधीयते ७ ङ - चापगत्या 4 म - आदर्शे त्वधिकोऽयं श्लोकः -

अन्योन्यजहासंवेधात्स्वस्तिका सा तु कीर्तिता ।

ऊरुभ्यां चलनं यत्तु सा स्मृतोद्धर्तिका धुधैः ॥

विच्यवेति श्लोकोऽङ्घ्रितालक्षणात्परमस्ति

च - एवं वा झ - विच्यवां समपादायां ६ - विच्यवन्तं समादाय ६ - वीच्य-  
वाक्समपादाया 5 ङ - वीच्यवां ज - विवृतं न - विच्यवा ६ - विच्यवां  
झ - वीचिवत् 6 ङ - तथाग्रेण 7 झ - तलसंचार ६ - नव म - पादयोस्तल-  
संचारादुत्क्षिप्य पतनं तु यत् । 8 ङ - पर्यायतश्च 9 ङ - क्रियतः 10 म - सैडका-  
क्रीडिता स्मृता 11 झ - तथा ।

'अन्योन्यजङ्घासंवेधात्कृत्वा तु स्वस्तिकं ततः<sup>२</sup> ।

ऊरुभ्यां वलनं<sup>३</sup> यस्मात्सा वद्धा चार्थुदाहता<sup>४</sup> ॥ २१

तलसञ्चरपादस्य पार्ष्णिर्वाह्योन्मुखी यदा<sup>५</sup> ।

जङ्घाञ्चिता<sup>६</sup> तथोद्धृता ऊरूद्धृत्तेति सा स्मृता<sup>७</sup> ॥ २२

अग्रतः पृष्ठतो वापि<sup>८</sup> पादोऽग्रतलसञ्चरः ।

द्वितीयपादनिर्घृष्टो<sup>९</sup> यस्यां स्यादङ्घ्रिता तु सा<sup>१०</sup> ॥ २३

अथ वद्धा—केवलयोरेवोर्वोर्वलनं स्थित एव जङ्घास्वस्तिक इति वद्धां-  
केचिदाहुः । अन्ये तु स्वस्तिकापसरणेन पादतलाग्रयोर्मण्डलभ्रमणपूर्वकं  
स्वस्वपार्श्वगमनमिति यदूहवन्धनमाहुः । जङ्घयोः संवन्धनात् अनु वद्धा ॥

अथोद्धृता—अग्रतलसञ्चरस्य पादस्य संवन्धिनी पार्ष्णिर्द्वितीयपाद-  
पृष्ठभागौन्मुख्यं यदा भवति ऊरुषु च जानुनमनादाङ्घ्रिता उद्धृता-  
द्वितीयजङ्घा सम्मुखं वलनात् तथा । ऊरोरुर्ध्वविवर्तनात् लज्जेर्ष्यादि-  
विषया ऊरूद्धृता । अन्ये तु पार्ष्णिर्द्वितीयस्य तलसञ्चरवाह्योन्मुखीत्याहुः ॥

अथाङ्घ्रिता—अग्रत इति । अपिस्समुच्चये, वा पर्याये । तेन समस्थितस्यै-  
कस्य द्वितीयस्तलसञ्चरः क्रमादग्रे पृष्ठे च निर्घृष्टः श्लिष्टः कार्य इति अङ्घ्रिता,

१ म - आदर्शं पूर्वमेव निवेशिनोऽयम् २ अ - तु तत् ढ - यत्स्यात् ३ क -  
चार्थुदीरिता ४ म - पार्ष्णिश्चेदुन्मुखी भवेत् ढ - वाह्योन्मुखी स्थिता ५ ढ -  
ततोद्धृता ६ म - सोरूद्धृता तथेष्यते ७ ढ - पादस्तु तलसञ्चरः ८ झ - पादो  
निर्घृष्टो न - द्वितीयं पादनिर्घृष्टो ९ म - यत्र सा त्वङ्घ्रिता भवेत् । झ - यत्र  
स्यादङ्घ्रिता तथा १० भ म - आदर्शयोरत्रैव विच्यवाजनितालक्षणमस्ति । 'शनै'  
रित्याद्युत्स्पन्दितालक्षण तु जनिताया अनन्तरमेव दृश्यते । यथा—

विच्यवात्समपादाया विच्यवा सा तु कीर्तिता । (भ - दस्य)

पुनर्निकुट्टनं चैव पादस्याग्रेण योजयेत् ॥

पादः स्यात्तलसञ्चारः करश्चैव प्रलम्बितः ।

मुष्टिहस्तश्च वक्षःस्थो जनिता सा विधीयते ॥

शनैः पादविवर्तो यो वाह्येनाभ्यन्तरेण वा ।

रञ्चकस्यानुचरणाज्ज्ञेया चास्कन्दिता धुधैः ॥

१ 'शनैः पादो निवर्तते' बाह्येनाभ्यन्तरेण च ।

यद्रेचकानुसारेण' सा चार्युत्स्पन्दिता' स्मृता ॥ २४

६ "मुष्टिहस्तश्च वक्षस्थः करोऽन्यश्च प्रवर्तितः" ।

७ तलसञ्चरपादश्च जनिता चार्युदाहता ॥ २५

८ पञ्चतालान्तरं पादं प्रसार्य स्यन्दितां न्यसेत् ।

द्वितीयेन तु पादेन<sup>१०</sup> तथापस्यन्दितामपि ॥ २६

पादस्य स्वस्थानातिक्रमणात् । अङ्गु अतिक्रमहिंसयोरिति पठन्ति, सत्त्वे च रूपम् ॥ ३

अथोत्स्पन्दिता—बाह्येन कनिष्ठाङ्गुलिभागेन अभ्यन्तराङ्गुलिभागेन निवर्तते चेद्दु(भयोः पादयोः) गमागमं कुरुते । किमवधीत्याह पादरेचितस्यापसारेण शोभापेक्षयोत्क्रान्तमस्या । यन्नद्याः प्रत्यावर्तनरूपस्पन्दितकृत् तत्तुल्यत्वादियमुत्स्पन्दिता । रेचकं नृत्तहस्तमत्र केचिदाहुः ॥

अथ जनिता—तलसञ्चरपादः प्रवर्तित इति । एतदेवास्याः स्वरूपं मुष्टेर्वक्षोगामित्वं हस्तान्तरस्य च प्रवर्तनमितिकर्तव्यनामात्रम् । समस्तगतीनामियं जननं करोति प्रारम्भरूपत्वादिति जनिता ॥ ४

अथ स्यन्दितापस्यन्दिते—क्रमसमो निषण्णोरुः पादो दक्षिणस्तु-पञ्चतालात् प्रसारितः । तालः स्मृतः मध्यमया" इति । सा स्यन्दिता प्रसारणधर्मत्वात् । एतद्विपर्ययादस्या अपि सव्येन स्यन्दितेनेति अङ्गपर्यायाच्च लब्धाभ्येषा प्रयोगे साहचर्यनियमख्यापनार्थं पुनर्निरूपिता । आलीढप्रत्यालीढयोस्तु पादद्वयमपि त्र्यश्रितसंस्थानं मण्डलस्थानतो जीवित्वं यद्वक्ष्यते 'अस्यैव दक्षिणं

१ न - विवर्तते २ द - कारेण ३ द सा चास्त्रच्छन्दिता ४ च - चार्युत्स्पन्दिता ५ द - स्वस्तिहस्तस्तु ६ च - करोऽन्यश्च प्रकीर्तितः न - करोऽन्यश्चापवर्तितः ७ प - करोऽन्यः परिवर्तितः । ७ द - तलाग्रसंस्थितः पादो जनितायामुदाहता

८ म - पञ्चतालान्तरं पादं प्रसार्य तलसञ्चरम् ।

द्वितीयं च नयेत्पार्श्वं सावस्कन्देति चोच्यते ॥

९ द - यश्च १० द - स्पन्दितां १० न - पार्श्वेन ।

\* अग्रत एव प्रासिद्धेति कीर्तिधरः ।

† जनिता चारी मुसलघाटिकाख्यवर्तनैवेति कीर्तिधरः ।

१ तलसञ्चरपादाभ्यां २ घूर्णमानोपसर्पणैः ।

३ समोत्सरितमत्तल्ली व्यायामे समुदाहता ॥ २७

उभाभ्यामपि पादाभ्यां घूर्णमानोपसर्पणैः ।

उद्वेष्टितापविद्धैश्च ४ हस्तैर्मत्तल्ल्युदाहता ॥ २८

एतां ५ भौम्यः स्मृताश्चार्यो ६ नियुद्धकरुणाश्रयाः ।

७ आकाशिकीनां चारीणां संप्रवक्ष्यामि लक्षणम् ॥ २९

पादं पञ्चतालान्' इत्यादि स्यन्दितायास्तु नैवमिति शेषः । स्थानस्य स्थिति-  
प्रधानता चार्यास्तु गतिप्रधानतेत्यपि विशेषः ।

अथ समोत्सरितमत्तल्ली—तलसञ्चरजङ्घास्वस्तिकेनाभ्यन्तरे यदा-  
न्यस्य तदेव च द्वितीयतलसञ्चरं करोति ततो घूर्णमानयोस्तयोः उपसर्पण-  
मित्यन्ये । समः अविकलः(अ) अवनं रक्षणं उत तदर्थं सरितः गतिमान् मदनं  
मत् मदनं तनोतीति मत्तत् तस्य लयो गमनं यस्यामिति समोत्सरितमत्तल्ली ।  
सरितशब्दो रि गतौ विन्यस्यते सहेन समासे च मदनं मुत्क्षिपः लयनं लीः ।  
सरिशब्दस्य प्रातिपदिकात् तृचि वा सरितशब्दः । सं आ उत् सरित-  
इत्यन्ये पठन्ति\* । मदेन यो न विकलीभूतः रक्षार्थं चान्यतरः पलायते तस्य वै  
द्विधा गतिरिति मध्यमदविषयेयं चारी सम्पद्यते ।

अथ मत्तल्ली—पादाभ्यामिति भूमिश्लिष्टाशेषतालारूपायामिति जङ्घा-  
स्वस्तिकयोगेनार्धत्रयश्रभागाभ्यां घूर्णमानत्वेनापसर्पणाद्वा, अगाढमदविषया  
मत्तल्ली ।

नियुद्धकरुणाश्रया इति नियुद्धेऽनादिसिद्धा एताः करणाङ्गहारेषु च  
ततो नाट्ये । स्मृता इत्यानेनोपवेदसंबन्धत्वेन वेदोऽत्र प्रमाणमिति दर्शितं,  
विनियोगदिकप्रदर्शनं चेदं मन्तव्यम् ।

1 भम - आदर्शयोः प्रतिक्षापाठानुसारेण मत्तल्ल्या अनन्तरमेव समोसरित-  
मत्तल्लिलक्षणं वर्तते । यथा—

अञ्चितेन तु पादेन घूर्णमानोपसर्पणैः । उद्वेष्टितापविद्धत्वान्मत्तल्ली करयोर्मता ॥

उभयोः पादयोश्चापि घूर्णमानापसर्पणैः समोत्सारितमत्तल्ली व्यायामे सा विधीयते ॥

2 ङ - घूर्णमानापसर्पणैः 3 प - समोसरित 4 छ - करैः 5 ङ - भूम्यः म -

भूमिगता 6 ङ - नियुक्त 7 म - शस्त्रमोक्षाङ्गहारेषु वक्ष्याम्याकाशगाः पुनः ।

न - आकाशिकानां

\* 'ओसरिअ' इत्यपसरणार्थकप्राकृतरूपस्य संस्कृतीकरणमिति केचित्

शब्ददोषं परिजिहीर्षुणाचार्येण भङ्गीभेदेन निष्किरनुगृहीतेति मन्यामहे 12 ङ - भवेत्





कुञ्चितं पादमुत्क्षिप्य पुरतः संप्रसारयेत्<sup>१</sup> ।

उत्क्षिप्य पातयेच्चैनमतिक्रान्ता तु सा स्मृता ॥ ३०

ऊरुभ्यां वलनं कृत्वा कुञ्चितं पादमुद्धरेत् ।

पार्श्वे विनिक्षिपेच्चैनमपक्रान्ता तु सा स्मृता<sup>२</sup> ॥ ३१

कुञ्चितं पादमुत्क्षिप्य जानुस्तनसमं न्यसेत्<sup>३</sup> ।

उद्धाहितेन पादेन पार्श्वक्रान्ता विधीयते ॥ ३२

कुञ्चितं पादमुत्क्षिप्य "जानुस्तनसमं न्यसेत्"<sup>४</sup> ।

द्वितीयं च "क्रमस्तब्धमूर्ध्वजानुः प्रकीर्तिता"<sup>५</sup> ॥ ३३

अथातिक्रान्ता—उत्क्षिप्त्वा यस्य पार्श्विणरिति (१-२७७) कुञ्चितं तद्वि-  
तीयगुल्फक्षेत्रे कृत्वा किञ्चित् पुरतः प्रसार्य प्रकृतिभेदेन चतुस्तालाद्यन्तर-  
मुत्क्षिप्याग्रेण भूमौ निपात्यत इति गन्तव्यातिक्रमादातिक्रान्ता ।<sup>१</sup>

अथापक्रान्ता—ऊरु च स्तनोपलक्षितां पूर्वं (वद्धां) कृत्वा ततः पाद-  
मुद्धृत्य पार्श्वे क्षिपेदित्यपक्रमणादपक्रान्ता<sup>२</sup> ।

अथ पार्श्वक्रान्ता—कुञ्चितं पादं स्वपार्श्वेनोपरि नीत्वा भूमौ पाष्ण्यां  
पातयेदिति पूर्वं कुञ्चनाद्बलादेवोद्धादितत्वं भवति, तस्य हि लक्षणं "स्थित्वा  
पादतलाग्रेण पाष्ण्यांभूमौ निपात्यत"<sup>३</sup> इति (९-२६६) इयमेवपार्श्विणचण्डघातेति  
प्रसिद्धा । अन्ये तु द्वितीयोरुक्षेत्रं यावदुत्क्षिप्योद्घादितेन पातयेदित्याहुः ॥

अथोर्ध्वजानुः—क्रमस्तब्धमिति यथा तस्योत्क्षेपस्तथास्य स्तब्धतेत्यर्थः।

१ म - संप्रयोजयेत् न - संप्रकारयेत् २ म - पातयेच्चैकमति क्रान्तेति ।  
३ म - ऊर्ध्वावलितकं द - ऊर्ध्वावलितकं म - ऊरुभ्यां वलितं ४ ड - तु समुद्ध-  
रेत् ५ म - प्रकीर्तिता ६ न - जानूर्ध्वं संप्रसारयेत् ७ ड - पार्श्वोत्थानोद्गतिर्भवेत्  
द - पार्श्वोत्थानोत्थितं न्यसेत् म - पार्श्वेनोत्पतनं तथा ७ द - उद्धाहितेन ८ म -  
पार्श्वक्रान्ता भवेदियम द - पार्श्वक्रान्ताभिधीयते ९ ड - जानुं १० म - तथा  
११ ड - क्रमात्स्तब्धं १२ म - ऊर्ध्वजानुरसौ स्मृता ।

१ एव पातयेदिति सैव पार्श्विणचण्डघातेति च कीर्तिधरः ।

† क्षेपवलितमिति कीर्तिधरः ।

<sup>1</sup>कुञ्चितं पादमुत्क्षिप्य जा ध्वं संप्रसारयेत्<sup>2</sup> ।

पातयेच्चाग्रयोगेन सा सूची परिकीर्तिता ॥ ३४

<sup>3</sup>पृष्ठतो ह्यञ्चितं कृत्वा पादमग्रतलेन तु<sup>4</sup> ।

द्रुतं<sup>5</sup> निपातयेद्भूमौ चारी नूपुरपादिका ॥ ३५

कुञ्चितं पादमुत्क्षिप्य पार्श्वार्त्पाश्वन्तु<sup>6</sup> दोलयेत् ।

<sup>7</sup>पातयेदञ्चितं चैव दोलपादा प्रकीर्तिता<sup>8</sup> ॥ ३६

<sup>9</sup>कुञ्चितं पादमुत्क्षिप्य<sup>10</sup> आक्षिप्य त्वञ्चितं न्यसेत् ।

जङ्घास्वस्तिकसंयुक्ता चाक्षिप्ता<sup>11</sup> नाम सा स्मृता<sup>12</sup> ॥३७

अथ सूची—जानुध्वं जानुपर्यन्तां जङ्घां प्रसारयेत्, यदि वा जानुनो-  
रुध्वंमूरुपर्यन्तां जङ्घा सकलां प्रसार्याग्रयोगेनापातयेदिति । सूच्याकारत्वात्  
सूची ॥

अथ नूपुरपादिका—पृष्ठत इति “पार्णिर्यस्य स्थिता भूमौ” इत्य-  
ञ्चितं(९-२७५) कृत्वा तं पृष्ठतः सिक्कपार्णिश्लेषपर्यन्तं नीत्वा स्वपार्श्वेऽग्रत-  
लेनाञ्चितं जङ्घां पातयेदिति । नूपुराणां झणञ्झणिति शब्दजननात् स्वरि-  
तार्थत्वमनया भवति नूपुरयोजनं चेति तथोक्ता ।

अथ दोलपादा—उत्क्षिप्येति दक्षिणक्षेत्रान्तं स्वपार्श्वं निनीय ततोऽपि  
स्वपार्श्वं दोलेयेदिति दोलाकारेण नयेत्, ततः स्वपार्श्वे पाष्ण्या निपातयेत् ।

अथाक्षिप्ता—आक्षिप्येति । अग्रतस्त्रितलोत्क्षेपादर्धमण्डलवत् पार्श्वान्तरं  
नीत्वा स्वस्तिकेन पाष्ण्या भुवि पातयेत् ।

1 भमयोः प्रतिज्ञापाठानुसारेण सूचीलक्षणं न दीयते । तस्थाने तृत्कीर्णा वक्ष्यते  
2 छ - जानुमूर्ध्वं प्रसारयेत् 3 च्छयोः नूपुरपादिकानन्तरमेव सूची लक्ष्यते 4 ड -  
पृष्ठतो ह्यञ्चितं म - पृष्ठतस्त्वञ्चितं 4 म - च 5 म - भूमिनिपातेन 6 ड -  
पार्श्वं पार्श्वं तु छ - पश्चात्पार्श्वं तु 7 म - अञ्चितेन द्वितीयेन डोलापादा तु  
सा भवेत् 8 ड - तु सा स्मृता 9 द - आदर्शे आक्षिप्तालक्षणं न दृश्यते प्रमादादेव  
म - उत्क्षिप्य कुञ्चितं पादमञ्चितं तु निपातयेत् ।

अग्रस्वस्तिकसंयुक्ता साक्षिप्ता चार्युदाहृता ॥

10 ड - आक्षिप्यं चाञ्चितं 11 न - आक्षिप्ता छ - संयुक्तमाक्षिप्ता 12 ड - भवेत्

- स्वस्तिकस्याग्रतः पादः कुञ्चितश्च<sup>१</sup> प्रसारितः ।  
<sup>२</sup>निपतेदञ्चिताविद्धमाविद्धा नाम सा स्मृता ॥ ३८  
<sup>३</sup>पादमाविद्धभावेऽप्य<sup>४</sup> समुत्प्लुत्य<sup>५</sup> निपातयेत् ।  
<sup>६</sup>परिवृत्य द्वितीयं च सोदृत्ता चार्युदाहता<sup>७</sup> ॥ ३९  
 पृष्ठतो वलितं पादं शिरोघृष्टं<sup>८</sup> प्रसारयेत् ।  
 सर्वतो मण्डलाविद्धं विद्युद्भ्रान्ता तु सा स्मृता ॥ ४०  
<sup>९</sup>पृष्ठप्रसारितः पादो वलितोऽभ्यन्तरीकृतः ।  
<sup>१०</sup>पार्ष्णिप्रपतितश्चैव<sup>११</sup> ह्यलाता संप्रकीर्तिता ॥ ४१

अथाविद्धा—विश्लिष्टजङ्घस्यैव स्वस्तिकस्य संबन्धी कुञ्चितः पादः प्रसारितः तत आविद्धस्सन् स्वपार्श्वे द्वितीयपाष्णेः क्षेत्रे पाष्ण्या पातितः कार्यः ।

अथोदृत्ता—आविद्धमिति आविद्धचारीसंबन्धिनं कुञ्चितमित्यनेन आविद्धाशेषभूतेयमिति दर्शयति । आवेष्टनं द्वितीयोरुक्षेत्रगपार्ष्णित्वं । तमेव पादमुत्प्लुत्य भ्रमरकं कृत्वा पातयेत् । ततो द्वितीयमित्यूर्ध्वं वर्तमानत्वादुदृत्ता ।

अथ विद्युद्भ्रान्ता—पृष्ठत ऊरुमूलादिति केचित् । उपाध्यायस्तु पृष्ठतः पार्श्वात् पश्चाद्भागे वलितं कृत्वा शिरःसंश्लेपात् तद्द्वारेण सर्वत ऊर्ध्वाधः-पार्श्वेषु मण्डलवद्भ्रमितं प्रसारयेदिति विद्युद्भ्रान्ता (इति) ।

अथालाता—पूर्वं पश्चाद्भागे प्रसारितस्ततो वलनेनाभ्यन्तरीकृतो द्वितीयोरुदेशादभिमुखतलं च नीतः, ततः स्वपार्श्वपाष्ण्या पातित इति अलातचक्राकृतिरलाता ।

१ म - कुञ्चितः स्यात् ज - कुञ्चितस्तु २ ज - पातयेदञ्चिताविद्ध म - पातयेदञ्चितं चैव ह्याविद्धा चारिरिप्यते ।

३ म - पादमाविद्धकरणं परिवृत्य निवर्तितम् ।

प्रसारयेत्पृष्ठतश्च सोदृत्ता चारिरिप्यते ॥

४ द - आविश्य झ पादमाविध्य चावेष्ट्य ५ ड - समुत्क्षिप्य ६ झ - परिवृत्त-द्वितीयं तु ७ द - सा वित्ता समुदाहता ८ न - शिरोघृष्टं द - शिरोत्पृष्टं ९ द - पृष्ठे म - पृष्ठप्रसारितः १० च - पार्ष्णिप्रपतितः म - पार्ष्णिः प्रस्फुरिता चासावलाता परिकीर्तिता ११ ड - आलाता सा ।

- <sup>1</sup>कुञ्चितं पादमुत्क्षिप्य त्र्यश्रमूरुं विवर्तयेत्<sup>2</sup> ।  
 कटीजानुविवर्ताच्च<sup>3</sup> भुजङ्गत्रासिता भवेत् ॥ ४२  
<sup>4</sup>अतिक्रान्तक्रमं कृत्वा<sup>5</sup> चोत्प्लुत्य विनिपातयेत् ।  
<sup>6</sup>जङ्घाञ्चिता परिक्षिप्ता सा ज्ञेया हरिणप्लुता<sup>7</sup> ॥ ४३  
<sup>8</sup>नूपुरं चरणं कृत्वा पुरतः संप्रसारयेत् ।  
<sup>9</sup>क्षिप्रमाविद्धकरणं<sup>10</sup> दण्डपादा तु सा स्मृता ॥ ४४

अथ भुजङ्गत्रासिता—द्वितीयोरुमूलक्षेत्रान्तं कुञ्चितमुत्क्षिप्य कटीजानु-  
 निवर्तनेन नितम्बसम्मुखपाणित्र्यश्रमूरुं विवर्तयेत् । स्वपार्श्वगजानुकमुत्तान-  
 पादतलं कुर्यादिति पादोपान्तभुजगभयभावितगतिसादृश्याद्भुजङ्गत्रासिता ।

अथ हरिणप्लुता—अतिक्रान्तचार्युक्तकुञ्चितं पादमुत्क्षिप्योत्प्लुत्य च  
 तमेव पातयेत्, तदनन्तरं द्वितीया जङ्घा अञ्चितपादा सती पृष्ठभागे पश्चा-  
 द्देशे क्षिप्ता कार्येति मृगप्लुतितुल्या, “सन्धि होदु” इत्यादौ विदूषकादेर्दृश्यते ।

अथ दण्डपादा—नूपुरपादोक्तं कुञ्चितं पादं द्वितीयपाणिगं कृत्वा-  
 ग्रतः प्रसारयेत्; कथं, क्षिप्रं कृत्वा तथा आविद्धकरणं, आविद्धस्वदेहक्षेत्र-  
 सम्मुखीकृतजान्वग्रात् क्रिया यत् । ऊरुजानुजङ्घस्य स्तब्धत्वेन दण्डाकार-  
 त्वाद्दण्डपादा ।

1 म - उत्क्षिप्य कुञ्चितं पादं 2 म - निवर्तयेत् ड - प्रवर्तयेत् भ - सम-  
 मूरु निवर्तयेत् 3 ड - विवर्तनेन प - निवर्ताच्च म - विवर्तं च 4 भययोः  
 भुजङ्गत्रासितानन्तरं तत्पाठक्रमेणोत्कीर्णालक्षणं वर्तते । यथा -

कुञ्चितं पादमुत्क्षिप्य जानु चोर्ध्वं प्रसारयेत् ।

पादपृष्ठेन चोत्कीर्णां सोत्कीर्णां चारिरिष्यते ॥

द - अतिक्रान्तं क्रमं 5 छ - त्रिकं तु परिवर्तयेत् ड - समुत्प्लुत्य 6 च - जङ्घा-  
 ञ्चितो परि 7 भम - आदर्शयोः भ्रमर्यनन्तरमेव हरिणप्लुतालक्षणं वर्तते -

कृत्वा क्रान्तमपाक्रान्तमुत्प्लुत्य च निपातयेत् ।

जङ्घाञ्चितपरिक्षिप्ता सा भवेद्धरिणप्लुता ॥

8 भमयोः—उत्कीर्णालक्षणानन्तरमेव दण्डपादाया । तत्र —स्थित्वा नूपुरपादेन  
 पादमूर्ध्वं प्रसारयेत् । इति पूर्वार्धः । उत्तरार्धः समान एव 9 च - क्षिप्तं 10 ड -  
 दण्डपाता ।

१ अतिक्रान्तक्रमं कृत्वा त्रिकं तु परिवर्तयेत् ।

द्वितीयपादभ्रमणात्तलेन भ्रमरी स्मृता ॥ ४५

२ आकाशिक्यः स्मृता ह्येता ललिताङ्गक्रियात्मिकाः ।

३ धनुर्वज्रासिशस्त्राणां प्रयोक्तव्या विमोक्षणे ॥ ४६

४ अग्रगौ पृष्ठगौ वापि ह्यनुगौ वापि योगतः ।

पादयोस्तु द्विजा हस्तौ कर्तव्यौ नाट्ययोक्तृभिः ॥ ४७

अथ भ्रमरी—अतिक्रान्तचार्युक्तं कुञ्चितं पादमुत्क्षिप्य भुजङ्गतासित-  
वत् व्यश्रमरुं विवर्त्य द्वितीयपादतलभ्रमणे त्रिकं परिवर्तयेदिति सर्वशरीर-  
परिवर्तनद्वारेण नेमिभ्रमणाद्भ्रमरी ।

इतिकर्तव्यताशेषं विनियोगादिकं चासां दर्शयति—ललिताङ्गक्रियात्मिका  
इति धनुर्वज्रेत्यादि च । अथ कायशोभां निरूपयन् व्यापकविनियोगं चारीणां  
दर्शयति—अग्रगावित्यादि । इदं तात्पर्यं—इह कदाचिद्भ्रमरीः प्राधान्यं, कदा-  
चिद्धस्तव्यापारस्य, कदाचिद्द्वयोः, आद्ये पक्षे पादविक्षेपस्यानुगौ तदनुसा-  
रिणौ तत्पश्चाद्भाविनौ च हस्तौ, द्वितीये हस्तव्यापारस्यानुसारेण पश्चाद्भावेन  
च पादौ, तृतीये द्वयोरपि । तुल्यकालताविनियोगपारतन्वयेण च प्रवृत्तिः ।  
योग औचित्यम् । कायशोभायोजनायेह चात्राध्यायाग्रे चार्यः प्रस्तुताः

1 म - आक्षिप्तकरणं द - आक्षिप्तचरणं 2 च - तलेन भ्रमरी द - भ्रमरी  
3 भ्रमरीः श्लोकद्वयस्थाने—

एतास्त्वाकाशगाश्चार्यो ललिताश्चरणाश्रयाः ।

धनुर्वज्रादिशस्त्राणां कर्तव्यास्तु विमोक्षणे ॥ (म)

(धनुश्शस्त्रप्रहरणे कर्तव्यास्तु विचक्षणैः)—(भ)

सर्वासामेव चारीणां पृष्ठतस्त्वग्रतोऽपि वा ।

आकीर्णपतनं यस्याश्चारीविद्धं तु तद्भवेत् ॥

अग्रगौ समगौ वापि पुनश्चाप्यनुगौ तथा । (पुनश्चाप्यन्यथा हि तौ-भ)

पादयोर्नर्तकैर्हस्तौ प्रयोक्तव्यौ सुसंगतौ ॥ (चारीणां—भ)

4 च - धनुर्वज्रासिशस्त्राणां योक्तव्या शस्त्रमोक्षणे । 5 न - प्रयोक्तव्यास्तु ङ -  
प्रयोक्तव्या प्रयोक्तृभिः 6 द - अग्रगौ वापि समगावनुगौ चापि योगतः । 7 न -  
चापि 8 ज - चापि

यतः पादस्ततो हस्तो<sup>१</sup> यतो हस्तस्ततस्त्रिकम् ।  
 पादस्य निर्गमं कृत्वा<sup>२</sup> तथोपाङ्गानि योजयेत्<sup>३</sup> ॥ ४८  
 'पादचार्या यथा पादो धरणीमेव गच्छति ।  
 एवं हस्तश्चरित्वा तु कटीदेशं समाश्रयेत् ॥ ४९  
 एताश्चार्यो मया प्रोक्ता ललिताङ्गक्रियात्मिकाः<sup>४</sup> ।  
 'स्थानान्यासां प्रवक्ष्यामि सर्वशस्त्रविमोक्षणे ॥ ५०  
 वैष्णवं समपादं च वैशाखं मण्डलं तथा ।  
 'प्रत्यालीढं तथालीढं स्थानान्येतानि षण्णृणाम्<sup>५</sup> ॥ ५१

(१०-७३) इति तत्प्राधान्यं यदा भवति तदा प्रयोजना कीदृशी कार्येति स्पष्ट-  
 यितुमाह—यतो हस्त इति । तथेति तेनैव प्रकारेण, उपाङ्गानि भ्रूनेत्रादीनि ।  
 ननु पादस्य क्रियायां यदि हस्तस्य गतिक्रिया तर्हि तद्विश्रान्तौ हस्तस्य को  
 वृत्तान्त इत्याशङ्क्याह—पादचार्यामिति समाप्तायामिति शेषः । एवकारो  
 ऽप्यसंभावनां निरस्यते । हस्त इति । अर्धचन्द्रो नृत्ते नाट्ये, नृत्ते तु पक्ष-  
 प्रद्योतौ पक्षवञ्चितावपि पादस्य धरणीप्राप्तौ कीदृक् कायसन्निवेश इत्याशयेन  
 स्थानकान्यभिधित्तुः पूर्वोपसंहारपूर्वकं प्रतिजानीते—एताश्चार्य इति । ललि-  
 तत्वमङ्गस्य यत इयतीभिरेवेमा उत्तानत्वे तावानेव गतिप्रकार इति यावत् ।  
 स्थानानि भावे करणेऽधिकरणे वा व्युत्पत्त्या कायसन्निवेशाश्च या उच्यन्ते ।  
 सर्वशस्त्रविमोक्षण इति साधारणो विनियोग उक्तः । आसामपि चारीणां  
 गतिरूपत्वं गतेश्च पूर्वं पश्चाद्भाविनी स्थितिरिति भावः । नृणामिति स्थानकानि

१ द - यतः पादस्तत २ ङ - ज्ञात्वा च - निर्गमि कृत्वा छ - पादस्य तु गति  
 ज्ञात्वा ३ न - ततो वाङ्गानि योजयेत् ङ - तत्रोपाङ्गानि म - तत्राङ्गानि प्रयोज-  
 येत् । ४ ङ - पादचार्या द - पादचार्यो म - कृत्वा चार्यं यथा पादो ५ द -  
 क्रियाश्रयाः म - समाश्रयाः ६ ङ - स्थानानि संप्रवक्ष्यामि ७ ङ - प्रत्यालीढमथा-  
 लीढं ८ म - नर्तृणां स्थानकानि षट् ।

<sup>1</sup>द्वौतालावर्धतालश्च पादयोरन्तरं भवेत् ।

तयोस्समुत्थितस्त्वेकस्त्र्यश्रः पक्षस्थितोऽपरः ॥ ५२

किञ्चिदञ्चितजङ्गं च<sup>२</sup> सौष्टवाङ्गपुरस्कृतम्<sup>३</sup> ।

वैष्णवस्थानमेतद्वि विष्णुरत्राधिदैवतम् ॥ ५३

स्थानेनानेन कर्तव्यः संलापस्तु स्वभावजः<sup>४</sup> ।

<sup>५</sup>नानाकार्यान्तरोपेतैर्नृभिरुत्तममध्यमैः ॥ ५४

[<sup>६</sup>चक्रस्य मोक्षणे चैव धारणे धनुषस्तथा<sup>७</sup> ।

<sup>८</sup>धैर्योदानाङ्गलीलासु<sup>९</sup> तथा क्रोधे प्रयोजयेत् ॥ ५५

तु निरूपयिष्यन्त इत्यर्थः । पक्षस्थित इति पाश्चाभिमुखान्गुलिः । त्र्यश्र इति किञ्चिदग्राभिमुख्यमस्पृशत् । अञ्चिता कुटिला जानुनमनाज्जट्वा यत् । सौष्टवे यदङ्गं वक्ष्यते तेन पुरस्कृतं पूजितं, सौष्टव अप्रधाने वा अङ्गपुरस्कृतं प्रधानम् । हि यस्मात् विष्णुरत्राधिदैवतम् तस्माद्वैष्णवम् । तेन तस्य तादृशस्य वाऽ-स्त्रीप्रधानस्य सूतधारादेः प्रयोगे स्थानकमिदम् । एवमुत्तरत्न मन्तव्यम् । एतदे-

1 भमयोर्वैष्णवलक्षणं तु

स्वभावसंस्थितस्त्वेकस्त्र्यश्रः पक्षस्थितोऽपरः ।

किञ्चित्तथाञ्चिता जङ्गा समुन्नतमुरस्तथा ॥

हनुशीर्षे समे चैव कर्णादग्राङ्गले स्थिते ।

उरःस्थानाच्च चिष्टुकं चतुरङ्गलसंस्थितम् ॥

कटकस्त्रिपताको वा दक्षिणो नाभिसंस्थितः ।

त्रिपताकोऽर्धचन्द्रो वा वामः कटितटाश्रितः ॥

पादयोरन्तरं यत्तत्तलद्वयमितं भवेत् ।

ज्ञेयं तद्वैष्णवं स्थानं कार्यमुत्तममध्ययोः ॥ (विष्णुरत्राधिदैवतम्—म)

स्थानेनानेन कर्तव्यः संलापस्तु स्वभावजः ।

शेषं कार्यमनेनैव यदवस्थेन कर्मणा ॥

2 ढ - जङ्गोऽसौ ढ - जङ्गश्च 3 न - समन्वितम् ढढ - समन्वितः 4 न - प्रभावतः 5 न - नानाकार्यान्तरोपेतो 6 नद - आदर्शयोः "चक्रस्य" आदि "योजितम्" इति पर्यन्तो भागो न वर्तते । 7 च - धनुषि स्थिते 8 जर्झयोस्त्रयः श्लोका न सन्ति ढ - धैर्यदानाङ्ग ढ - धैर्यादानाङ्ग 9 च - तथोद्गाह्य ।

- इदमेव विपर्यस्तं प्रणयक्रोध<sup>१</sup> इष्यते ।  
 उपालम्भकृते चैव प्रणयोद्वेगयोस्तथा<sup>२</sup> ॥ ५६  
 शङ्खासूयोग्रताचिन्तामतिस्मृतिषु चैव हि ।  
 दैन्ये चपलतायां च गर्वाभीष्टेषु शक्तिषु ॥ ५७  
 शृङ्गाराद्भुतबीभत्सवीरप्राधान्ययोजितम् ।]  
 'समपादे समौ पादौ तालमात्रान्तरस्थितौ ॥ ५८  
 स्वभावसौष्ठवोपेतौ<sup>५</sup> ब्रह्मा चात्राधिदैवतम् ।  
 अनेन कार्यं स्थानेन विप्रमङ्गलधारणम्<sup>८</sup> ॥ ५९  
<sup>९</sup>रूपणं पक्षिणां चैव<sup>१०</sup> वरं कौतुकमेव च ।  
<sup>११</sup>खस्थानां ह्यन्दनस्थानां विमानस्थायिनामपि ॥ ६०  
 लिङ्गस्थानां व्रतस्थानां स्थानमेतत्तु कारयेत्<sup>१२</sup> ।  
<sup>१३</sup>तालास्त्रयोऽर्धतालश्च पादयोरन्तरं भवेत् ॥ ६१

वाह—स्थानेनानेनेति, स्वभावजः अनावेशितः । (विप्रमङ्गलेति) विप्रैः क्रिय-  
 माणं यन्मङ्गलाशीर्वचनादि तस्य धारणं प्रतीप्सन् । खस्थादीनामिदं स्थानकम् ।  
 लिङ्गस्थाः शैवाद्याः व्रतस्था ऊर्ध्वकायादिप्रज्ञाङ्गाः (?) । निपण्णावचलौ विश्रा-  
 न्तौ तु (ऊरु) यत्र सूच्यपेक्षया । कियत्याकाशदेश इत्याह—तालास्त्रयोऽर्धता-

१ च - प्रणयः क्रोधः २ इ - प्रकर्षाधिवलस्तथा ३ इ - चपलतायोगे  
 ४ भययोः—पद्भ्यां तालान्तरस्थाभ्यां समपादं प्रकीर्तितम् च - समपादसमौ  
 ५ म - सौष्ठवोपेतं ६ म - कार्या ७ द - क्षिप्र ८ म - सक्तिया इ - कारणम्  
 ९ म - कर्तव्यं स्यादनेनैव वरकौतुकमङ्गलम् १० इ - परं इ - परं ११ प -  
 खस्थानां १२ म - समपादं प्रयोजयेत् १३ छ - तालाश्चत(स्त्र?)योऽर्धतालं च  
 निपण्णोरु प्रकल्पयेत्

म - द्वौ तालावर्धतालश्च पादयोरन्तरं भवेत् ।

तालास्त्रयोऽर्धतालश्च निपण्णोरु प्रवर्तयेत् (निपण्णावर्धस्तथैव च—भ)

जङ्घे चैवाञ्जिते यत्र पादौ पक्षस्थितौ पुनः ।



- तालांस्त्रीनर्धतालांश्च<sup>१</sup> निषण्णोरुं<sup>२</sup> प्रकल्पयेत् ।  
<sup>३</sup>त्र्यश्रौ पक्षस्थितौ चैव 'तत्र पादौ प्रयोजयेत् ॥ ६२  
 वैशाखस्थानमेतद्धि<sup>४</sup> स्कन्दश्चात्राधिदैवतम्<sup>५</sup> ।  
 स्थानेनानेन 'कर्तव्यमश्वानां वाहनं बुधैः ॥ ६३  
<sup>६</sup>व्यायामो निर्गमश्चैव स्थूलपक्षिनिरूपणम्<sup>७</sup> ।  
<sup>१०</sup>शरासनसमुत्कर्षे व्यायामकृतमेव च ॥ ६४  
 रेचकेषु च कर्तव्यमिदमेव प्रयोक्तृभिः ।  
<sup>११</sup>ऐन्द्रे तु मण्डले पादौ<sup>१२</sup> चतुस्तालान्तरस्थितौ ॥ ६५  
<sup>१३</sup>त्र्यश्रौ पक्षस्थितौ चैव कटिजानू समौ तथा<sup>१४</sup> ।  
<sup>१५</sup>धनुर्वज्राणि शस्त्राणि मण्डलेन प्रयोजयेत् ॥ ६६  
 वाहनं कुञ्जराणां तु<sup>१६</sup> स्थूलपक्षिनिरूपणम्<sup>१७</sup> ।

लाञ्छेति सार्धतालत्रयादधो नभोदेश इत्यर्थः । विशाखः स्कन्दः । व्याप्याङ्गानामेव युद्धादौ निर्गमनात् तेषामेव वेगादानपार्ष्णिणचोदनाक्रमेण । ऐन्द्रे त्विति शेषं धोतयन् सार्धतालद्वयान्तर्नभोदेशनिषण्णोरुत्वमत्तापि सूचयन्निति । मण्डलेश्वरविषयत्वान्मण्डलम् । अश्वानां वाहने वैशाखं, इदं तु हस्तिनां तेभ्यस्स्थूलानामिति प्रक्रमात् [स्थूलतमात्] पक्षिणोऽत्र गरुडादयो मन्तव्याः ।

१ ढ - तालं च २ प - निषण्णोरु

३ झ - त्र्यश्रौ पक्षस्थितौ चैव कटिजानुसमौ तथा ।

धनुर्वज्रादिशस्त्राणां तत्र पादौ प्रयोजयेत् ॥

४ ढ - पादावत्र ५ म - वैशाखं नाम तत्स्थानं ६ म - तस्याधिदैवतम् ७ म - कर्तव्यं हयानां ८ ढ - व्यायामनिर्गमं ९ म - व्यायामनिर्गमश्चैव १० म - प्रयोगो धनुषस्तथा ११ झ - ऐन्द्रन्तु मण्डलं १२ द - चतुस्तालान्तरं १३ म - कटी जानुसमा चैव करौ पक्षस्थितौ तथा १४ द - जानुसमास्थिता १५ ढ - धनुर्वज्रादि म - धनुर्वज्रं प्रहरणं मण्डलेन तु योजयेत् १६ म - च १७ म - पक्षतिरूपणम् ढ - पक्षनिरूपणम् ।

- अस्यैव दक्षिणं पादं पञ्चतालान्<sup>१</sup> प्रसार्य तु ॥ ६७
- <sup>२</sup>आलीढं स्थानकं कुर्याद्द्रुद्रश्चास्याधिदैवतम् ।  
अनेन कार्यं स्थानेन <sup>३</sup>वीररौद्रकृतं तु यत् ॥ ६८
- उत्तरोत्तरसंजल्पो रोषामर्षकृतश्च यः<sup>४</sup> ।  
मल्लानां चैव <sup>५</sup>संफेटः शत्रूणां च निरूपणम् ॥ ६९
- <sup>६</sup>तथाभिद्रवणं चैव शस्त्राणां चैव मोक्षणम् ।  
<sup>७</sup>कुञ्चितं दक्षिणं कृत्वा वामपादं प्रसार्य च ॥ ७०
- आलीढपरिवर्तस्तु प्रत्यालीढमिति स्मृतम्<sup>८</sup> ।  
आलीढसंहितं <sup>९</sup>शस्त्रं प्रत्यालीढेन मोक्षयेत्<sup>१०</sup> ॥ ७१
- नानाशस्त्रविमोक्षो हि कार्योऽनेन प्रयोक्तृभिः<sup>११</sup> ।  
<sup>१२</sup>न्यायाश्चैवात्र विज्ञेयाश्चत्वारः शस्त्रमोक्षणे ॥ ७२
- भारतः सात्वतश्चैव वार्षगण्योऽथ कौशिकः<sup>१३</sup> ।

अस्यैवेति निषण्णोरुत्वं तथा त्र्यश्रत्वं द्वयोः सूचयति । आसमन्ता-  
लीढा स्पृष्टा भूमिर्येनेत्यालीढम् । संफेटः सङ्घर्षः ।

आलीढपरिवर्त इतीयदेव लक्षणं पूर्वमुक्तं त्वितिकर्तव्यतास्पष्टकरणार्थम् ।  
कुञ्चितमिति प्रसारणविपरीतं भूय उत्तानाकुञ्चितोऽत्र पादः । ननु प्रयो-  
क्तृभिः शस्त्रविमोक्षः कार्य इत्युक्तम् । तस्य प्रयोक्तृभिः न्यायानामित्यादि

१ ढ - तालं २ भ - आलीढस्थानमेतच्च विज्ञेयं नाख्यकर्मणि ३ म - रौद्र-  
वीर ४ म - समुद्रवः न - कृताश्रयः ५ न - संस्फोट ६ न - तथाहिद्रवणं  
ज - तथा विद्रावणं म - तथा विद्रवणं चैव शस्त्राणां च विमोक्षणम् ७ जभयोः—  
अञ्चितं ८ म - वामं पादं ९ म - परिवर्तं यः प्रत्यालीढं तु तत् स्मृतम् द - प्रत्या-  
लीढ इति स्मृतः १० न - आलीढे सन्धितं म - आलीढसन्धितं ढ - आलीढ-  
सहितं ११ म - मोक्षयेत् १२ म - कार्यो व्यायामयोगतः १३ च - न्यायाश्चैव  
प्रयोक्तव्या ढ - न्यायाश्चैव हि १३ द - कौशिकः म - वार्षगण्यः सकौशिकः ।

- भारते तु<sup>१</sup> कटिच्छेद्यं<sup>२</sup> पादच्छेद्यं तु सात्वते ॥ ७३
- वक्षसो वार्षगण्ये तु शिरश्छेद्यं तु कैशिके ।
- एभिः प्रयोक्तृभिर्न्यायैर्नानाचारीसमुत्थितैः<sup>३</sup> ॥ ७४
- प्रविचाराः प्रयोक्तव्या नानाशस्त्रविमोक्षणे ।
- न्यायाश्रितैरङ्गहारैर्न्यायाच्चैव समुत्थितैः ॥ ७५
- यस्माद्युद्धानि वर्तन्ते तस्मान्न्यायाः प्रवर्तिताः ।
- वामहस्ते विनिक्षिप्य<sup>१०</sup> खेटकं दक्षिणेन च ॥ ७६
- शस्त्रमादाय हस्तेन प्रविचारमथाचरेत्<sup>११</sup> ।
- प्रसार्य च करौ सम्यक् पुनराक्षिप्य चैव हि<sup>१२</sup> ॥ ७७
- खेटकं भ्रामयेत्पश्चात्पार्श्वार्थमथापि च ।
- शिरःपरिगमश्चापि कार्यः शस्त्रेण योक्तृभिः ॥ ७८
- कपोलस्यान्तरे वापि<sup>१६</sup> शस्त्रस्योद्घट्टनं तथा<sup>१७</sup> ।

व्यायामाच्चेति नामानुसारादिषां वृत्तिविभागे परिशेषता। आरभत्या वार्षगण्यः। कटिच्छेद्यमिति भावे कृत्यं। कटीस्थानादिषु परस्य हन्तव्येष्वतिक्रमेण चत्वारः। एभिरिति एभिर्न्यायैरुपलक्षिताः शस्त्रमोक्षणविषयाः प्रविचाराः प्रकृष्टाः विचित्रा गतिविशेषाः परिश्रान्तिशब्दाश्चारीव्यायामखण्डमण्डलात्मकाः कार्याः। न्यायशब्दस्यार्थं दर्शयति न्यायेनाङ्गौचित्येन यान्यङ्गोदाहर-

१ छ - च २ ङ - कटिच्छेद्यं ३ ङ पादे ४ म - वार्षगण्ये ह्युरश्छेद्यं ५ द - न्याये नानाचारीसमन्विते । ६ म - प्रविचारः ङ - प्रविचार्यं न - प्रविचार ७ म - प्रयोक्तव्यः सर्वं ङ - प्रयोक्तव्यो न - प्रयोक्तव्यो नानाशस्त्रप्रमोक्षणे ८ म - न्याय्याश्रितैरङ्गहारैर्न्याय्याच्चैव ङ - न्यायश्रितैः ९ न - तस्मात् म - न्याय्याः प्रकीर्तिता ङ - वामहस्तेन

१० द - वामहस्ते विनिक्षिप्य खेटकं शस्त्रफेटकम् ।

दक्षिणे च करे शस्त्रं प्रविचारमथाचरेत् ॥

११ म - प्रविचारं प्रयोजयेत् न - प्रविचारमथारभेत् १२ द - करौ प्रसारितौ कृत्वा ह्य - प्रचार्यं १३ म - आक्षिप्य तदनन्तरम् १४ प - वामपार्श्वं १५ च - कपोलां १६ ङ चापि म - चैव १७ म - भवेत् ।

- <sup>1</sup>पुनश्च <sup>2</sup>खड्गहस्तेन ललितोद्वेष्टितेन च ॥ ७९
- खेटकेन च कर्तव्यः शिरःपरिगमो बुधैः ।  
 एवं <sup>3</sup>विचारः कर्तव्यो भारते शस्त्रमोक्षणे ॥ ८०
- <sup>4</sup>सात्वते च <sup>5</sup>प्रवक्ष्यामि प्रविचारं यथाविधि ।
- <sup>6</sup>स एवं प्रविचारस्तु शस्त्रखेटकयोः स्मृतः ॥ ८१
- केवलं पृष्ठतः <sup>7</sup>शस्त्रं <sup>8</sup>कर्तव्यं खलु सात्वते ।  
 गतिश्च वार्षगण्येऽपि <sup>9</sup>सात्वतेन क्रमेण तु <sup>10</sup> ॥ ८२
- <sup>11</sup>शस्त्रखेटकयोश्चापि <sup>12</sup>भ्रमणं संविधीयते <sup>13</sup> ।
- <sup>14</sup>शिरःपरिगमस्तद्वच्छस्त्रस्येह भवेत्तथा <sup>15</sup> ॥ ८३
- उरस्युद्वेष्टनं कार्यं शस्त्रस्यांसेऽथवा पुनः <sup>16</sup> ।  
 भारते प्रविचारो यः <sup>17</sup>कर्तव्यस्स तु <sup>18</sup>कैशिके ॥ ८४
- <sup>19</sup>विभ्रमय्य तथा शस्त्रं केवलं मूर्ध्नि पातयेत् ।

णादि न्यायादेव च परवन्धनस्वभाविताप्तिरूपात् प्रवर्तितानि तैः यत एतयोः क्रिया अतो न्यायाख्याः । अथापि चेत्यनन्तरं चेत्यर्थः । परिवेष्टनेन गमनं नयनं परिगमः । मणिवन्धोद्वेष्टनेन शस्त्रस्योद्वेष्टनं उद्वेष्टितेनेत्युद्वेष्टितेन । पृष्ठत इति कायस्य पश्चाद्भागे । युद्धप्रसङ्गेन सर्वं प्रयोज्यमापततीत्याशङ्क्याह—

1 म - तथा शूङ्गारहस्तेन 2 ढ - शूङ्ग झ - खण्ड 3 ढ - प्रचारः भ - कार्यः प्रविचारो 4 भ - सात्वते तु प्रविचारं व्याख्यास्याम्यनुपूर्वशः 5 ढन - तु 6 म - य एवं ढ - एवमेव न - स एव 7 ढ - खड्ग 8 म - नेतव्यं तत्र 9 ढ - वार्षगण्ये हि 10 ढ - च 11 च - खड्ग 12 ढम - कार्यं 13 म - द्विजसत्तमाः झ - संनिधीयते 14 ढ - शिरः परिगमादस्मिस्तस्य शस्त्रस्य केवलम् 15 भ - भवेदिह 16 न - अंशेन चात्मनः ढ - अङ्गेन वा पुनः ढ - शस्त्रस्यादिषु वा पुनः 17 ढ - चारोऽयं 18 ढ - हि

19 भमयो सार्धश्लोकस्य पाठान्तरम्—

केवलं विभ्रमय्यास्त्रं शिरोदेशे प्रयोजयेत् ।

एवमेते प्रविचाराः प्रयोज्यास्त्वङ्गलीलया ।

शस्त्रे धनुषि वज्रे च नानाविधविमोक्षणे ।

प्रविचाराः प्रयोक्तव्या' ह्येवमेतेऽङ्गलीलया' ॥ ८५

'धनुर्वज्रासिशरत्राणां प्रयोक्तव्या विमोक्षणे ।

न भेद्यं 'नापि च च्छेद्यं न चापि रुधिरस्रुतिः' ॥ ८६

रङ्गे 'प्रहरणे कार्यो' न चापि व्यक्तघातनम् ।

संज्ञामात्रेण कर्तव्यं' शस्त्राणां मोक्षणं बुधेः ॥ ८७

<sup>10</sup>अथवाभिनयोपेतं कुर्याच्छेद्यं विधानतः ।

<sup>11</sup>अङ्गसौष्टवसम्पन्नैरङ्गहारैर्विभूषितम् ॥ ८८

व्यायामं कारयेत्सम्यग्लयतालसमन्वितम्<sup>12</sup> ।

<sup>13</sup>सौष्टवे हि प्रयत्नस्तु कार्यो व्यायामवेदिभिः<sup>14</sup> ॥ ८९

<sup>15</sup>सौष्टवं लक्षणं 'प्रोक्तं वर्तनाक्रमयोजितम् ।

शोभा सर्वैव नित्यं हि<sup>17</sup> सौष्टवं समुपाश्रिता ॥ ९०

न हि सौष्टवहीनाङ्गः शोभते नाट्यनृत्तयोः ।

न भेद्यमिति भावे प्रलयः । संज्ञामात्रेणेति यथा परो जानाति युध्येते इमा-  
विति एवं त्विमावित्यादिविषयं निधाय नाटकादौ संज्ञामात्रेणापि तेन नानु-  
चितमिति दर्शयति । अथवेति व्यवत्स्थितविकल्पः । अङ्गसौष्टवं यदुक्तं तस्य  
सिद्धये परिकरमाह व्यायाममिति । व्यायमोऽङ्गशिक्षाभ्यामङ्गयोग्यकालमेव

1 ड - च कर्तव्याः २ द - प्रकर्तव्या ३ ड - धनुर्वज्रादि  
4 म - नैव ५ ड - नापि तु ६ नमद - स्रवः ७ म - प्रहरणः ८ न - कार्ये म -  
कार्यं ९ न - पातनम् १० द - योक्तव्यं म - मात्रे प्रयोक्तव्यं ११ न - अथ त्वभि-  
नयोपेतं १२ ड - अथवाभिनयोपेतं १३ म - अङ्गसौष्टवसंयुक्तं १४ ड - अङ्गैः सौष्टव-  
संयुक्तैः १५ ड - समन्वितः १६ ड - सौष्टवे तु न - सौष्टवेऽतिप्रयत्नस्तु म -  
प्रयत्नः सौष्टवे कार्यो धृष्टैर्व्यायामयोगतः १७ ड - सेविभिः १८ अयं श्लोकः  
जङ्गलदहनपभादिष्वादर्शेषु नास्ति चम - सौष्टवे १९ च - प्रोक्तवर्तना २० म - च  
२१ म - नाटके शोभते नरः ।

- अचञ्चलमकुब्जं<sup>१</sup> च सन्नगात्रं तथैव च<sup>२</sup> ॥ ९१
- <sup>३</sup>नात्युच्चं चलपादं च सौष्टवाङ्गं प्रयोजयेत् ॥ ९२
- <sup>५</sup>कटी कर्णसमा यत्र कूर्परांसशिरस्तथा ॥ ९३
- समुन्नतमुरश्चैव सौष्टवं नाम तद्भवेत् ॥ ९४
- <sup>६</sup>अत्र नित्यं प्रयत्नो हि विधेयो मध्यमोत्तमैः ॥ ९५
- नाट्यं नृत्तं च सर्वं हि सौष्टवे संप्रतिष्ठितम् ॥ ९६
- <sup>७</sup>कटीनाभिचरौ हस्तौ वक्षश्चैव समुन्नतम् ॥ ९७
- <sup>८</sup>वैष्णवं स्थानमित्यङ्गं<sup>९</sup> चतुरश्रमुदाहृतम् ॥ ९८
- <sup>१०</sup>परिमार्जनमादानं<sup>११</sup> सन्धानं मोक्षणं तथा ॥ ९९
- <sup>१२</sup>धनुषस्तु प्रयोक्तव्यं करणं तु चतुर्विधम् ॥ १००
- <sup>१३</sup>प्रमार्जनं<sup>१४</sup> परामर्श आदानं ग्रहणक्रिया ॥ १०१

एवं द्रुतादेः चञ्चत्पुटादेश्चानुसन्धेरङ्गमात्मीकृतन्तालाख्यं पठ्यते । सन्नं स्ववि-  
श्रान्तिपरिणतं गार्त्तं यस्य । कूर्परांसशिर इति प्राण्यङ्गत्वादेकवद्भावात् । तथेति  
साम्येनेत्यर्थः । अधमानामत्र स्वातन्त्र्यं दर्शयति मध्यमोत्तमैरिति । सौष्टवं  
यदर्थं तत्सर्वसामान्यभूतं चातुरश्रममाह—कटिनाभिचराविति क्रमेण यौग-  
पद्येन च । खङ्गयुद्धे यथान्यायास्तथा धनुष्युद्धेऽपि कर्माणि सन्तीति दर्शयति ।  
प्रमार्जनमिति प्रथमं धनुषो मार्जनं ततोऽपि वाणेन ग्रहस्ततोऽपि शरस्य  
सन्धानं ततो मोक्षः । व्यायामे प्रवृत्ते तदुपयोगि सौष्टवं तत्प्रसङ्गागतं च धनुः-

- १ द - आकुब्जं २ ड - अथापि च ३ न - नात्युच्चं न निपात च ४ प -  
नात्युच्चतलपातं ५ ड - नात्युच्चं च निपातं च ६ म - सौष्टवेऽङ्गं ७ ड - सौष्टवे तं  
८ म - कटीकर्णसमौ यत्र कूर्परांसके शिरः । ९ च - आदर्श एव दृश्यते १० म -  
कटिवक्षश्चरौ ११ ड - कटिनाभिचरौ १२ म - वैष्णवं च तथा स्थानमङ्गस्तु चतरं भवेत् ।  
१३ च - इत्यङ्गचतुरश्रं १४ द - परिमार्जनमादानं १५ ड - बन्धनं १६ म - धनुषः  
संविधातव्यं १७ ड - धनुषस्तु प्रकर्तव्यं १८ अयं श्लोकः कचदभ - आदर्शेषु न  
वर्तते १९ ड - संमार्जनं ।

'संधानं शरविन्यासो विक्षेपो मोक्षणं भवेत् ।  
 तैलाभ्यक्तेन गात्रेण यवागूसृदितेन च ॥ ९७  
 व्यायामं कारयेद्दीमान् भित्तावाकाशिके तथा' ।  
 'योग्यायां मातृका भित्तिस्तरस्माद्धित्ति' समाश्रयेत् ॥ ९८  
 'भित्तौ प्रसारिताङ्गु व्यायामं कारयेन्नरम् ।  
 'बलार्थं च निषेवेत नखं वस्तिविधिं' तथा ॥ ९९  
 'स्निग्धान्यन्नानि च तथा रसकं पानकं तथा' ।  
 11 आहाराधिष्ठिताः प्राणाः 12 प्राणे योग्याः प्रतिष्ठिताः ॥  
 तस्माद्योग्या 13 प्रसिद्ध्यर्थमाहारे यत्नवान् भवेत् ।  
 अशुद्धकायं 14 प्रकलान्तमतीव क्षुत्पिपासितम् ॥ १०१

कर्माभिधाय प्रयोगमेव व्यायाममाह—तैलाभ्यक्तेनेति । तैलमत्र तिलतैलम् ।  
 यवागूर्यवान्नम् । योगाय विद्याविशेषसंबन्धाय प्रभवतीति योग्या गुणनिका ।  
 तस्य वस्तिविधिश्च तैलघृतदिदीभः यथादेशकालप्रकृतीति मन्तव्यमायुर्वेदात् ।  
रसकमिति मांसरसं सेवेतेति संबन्धः । पानकानि च स्निग्धानीति संबन्धः ।  
 योग्या वा किमनेनेत्याशङ्क्याह—आहाराधिष्ठिता इति । अशुद्धकायमित्यनेन  
 वमनविरेचनविशुद्धगात्रस्य व्यायामेऽधिकार इति दर्शयति । अशुद्धगात्रत्वं

1 झ - बन्धनं 2 ङ - यवाश्चाखेदितेन ङ - यवागूखाखेदितेन म - यवागू-  
 त्खेदितेन न - यवागूखदितेन 3 - म - आकाशिकेऽपि वा ङ - हित्तावाकाशिके तथा  
 द - आकाशिके तथा 4 ङ - योग्यायां य - योग्याय 5 द - भित्त्यां 6 छ - भित्तिप्रसा-  
 रिताङ्गस्तु म - भित्त्यासृज्जुहताङ्गस्तु व्यायामे शोभते नरः ङ - भित्तौ प्रसारिताङ्गस्तु  
 7 ङ - कारयेद्दुधः द - कारयेन्नरम् 8 म - बलार्थस्तु 9 न - वार्तिविधिं  
 ङ - च अविधिं द - वस्तिविधिस्तथा 10 न - स्निग्धान्यन्नान्यभीष्टानि द - स्निग्धा-  
 न्यन्नान्यन्नानि 6 दम - पानकानि च 11 ङ - आहारे 12 - न - प्राणयोग्याश्च  
 13 द - प्रतिष्ठार्थं 14 द - प्रभ्रान्तं .

१ अतिपीतं तथा भुक्तं २ व्यायामं नैव कारयेत् ।

अचलैर्मधुरैर्गात्रैश्चतुरश्रेण वक्षसा ॥ १०२

व्यायामं कारयेद्दीमान्नरमङ्गक्रियार्थिनम् ३ ।

एवं व्यायामसंयोगे ४ कार्यश्चारीकृतो ५ विधिः ॥ १०३

अत ऊर्ध्वं ६ प्रवक्ष्यामि मण्डलानां विकल्पनम् ७ ॥

इति ८ भारतीये नाट्यशास्त्रे

चरीविधानो ९ नाम

१० दशमोऽध्यायः ॥

चाजीर्णयोगेऽपि । प्रकलान्तमिति ऋध्वश्रमादिना । अचलैरिति यत्न यत्न क्रियायां योज्यते तत्र तत्रैव प्राप्तपरिणतिभिरित्यर्थः । मधुरैरिति ललितैः । अङ्गक्रिया अङ्गसिद्धिः । एवमित्युपसंहरन्नध्यायान्तरमासूत्रयति । (विकल्पनं) विचित्रतया कलयन्ते येन प्रकारेण तं वक्ष्यामीति सूत्रयन्नङ्गानुसारायात-चारीपरम्परात्मनां मण्डलात्मनामसङ्गचेयत्वं सूत्रयन्नुदाहरणमात्रार्थमध्या-यान्तरमिति निरूपयतीति शिवम् ।

इत्थं दशममध्यायं व्याचष्टे च समासतः ।

शिवस्मृतिकृतार्थोऽपि परार्थं १ दुःखलात्मजः ॥

इति श्रीमहामाहेश्वराभिनवगुप्ताचार्यविरचितायां

२ नाट्यवेदविष्टतावभिनवभारत्यां चारी-

विकल्पो नाम दशमोऽध्यायः ॥

॥ श्रीः ॥

१ न - अति भुक्तं तथा पीतं २ ड - व्यायामे ३ ड - क्रियात्मकम् ४ म - संपत्तौ ५ म - गतो ६ म - परं ७ म - खण्डमण्डललक्षणम् ८ दं श्रीभारतीये ९ ड - चारीविधानं १० द - चारीविकल्पनं नामैकादशोऽध्यायः (श्लो—९२—आदितः १८२२) भम - अध्यायो दशमः १० - (जादि-वांन्तेष्वावर्षेषु "एकादशोऽध्यायः")

१ दुःखलात्मजः २ नाट्यवेदपुस्तो.



श्रीः

## नाट्यशास्त्रम्

एकादशोऽध्यायः

- एताश्चार्यो 'मया प्रोक्ता यथावच्छरत्रमोक्षणे ।  
चारीसंयोगजानीह' मण्डलानि निबोधत ॥ १
- अतिक्रान्तं विचित्रं च तथा ललितसंचरम् ।  
सूचीविद्धं दण्डपादं विहृतालातके तथा ॥ २
- वामविद्धं सललितं क्रान्तं चाकाशगानि तु ।  
[ 'मण्डलानि द्विजश्रेष्ठा भूमिगानि निबोधत ॥ ] ३
- 'भ्रमरास्फन्दिते स्यातामावर्तं च 'ततः परम् ।  
'समोत्सारितमप्याहुरेडकाक्रीडितं' तथा ॥ ४

गतिमण्डलवैचित्र्यमासूत्रयति या सदा ।

तथा 'नेदिष्टनिर्मात्री शक्तिं वन्दे महेशितुः ॥

स्वरूपेऽपि पाठये न त्याज्यः कोऽप्यध्यायो मया यतः ।

विभोर्विश्वात्मनः स्तोत्रं मुख्यमन्यत्प्रसङ्गतः ॥

शस्त्रमोक्षणे मण्डलानीति संबन्धः । इहेत्यस्मिन्नध्याये श्रुते श्रुतितदिशा-  
न्यान्यपि निबोधय, एपामियत् सामान्यलक्षणं चारीसंयोगजानीति । आका-

- 1 दम - यथान्यायं मयोक्ताः 2 द संयोजनानीह 3 म - विहृतालानसंश्लिष्टे  
4 ड - वामवन्धं म - वाववन्धं च 5 न आकाशगानिह 6 च 6 भ्रमरोरेव  
7 न - भ्रमरास्फन्दिते 8 ड तथा 9 च - समोत्सारित 10 ड - समाक्रन्दित  
न - समोत्सारितमित्याहुः 10 ड - एलकाक्रीडितं 11 ड - एलकाक्रीडिते ।

1 नेदिपतिर्मात्री ।

- अद्वितं शकटास्यं च तथाध्यर्धकमेव च<sup>१</sup> ।  
<sup>२</sup>पिष्टकुट्टं च विज्ञेयं तथा चाषगतं पुनः ॥ ५  
<sup>३</sup>एतान्यपि दशोक्तानि भूमिगानीह नामतः ।  
<sup>४</sup>अतःपरं प्रवक्ष्यामि लक्षणानि यथाक्रमम् ॥ ६  
<sup>५</sup>आद्यं पादं च जनितं कृत्वोद्वाहितमाचरेत् ।  
<sup>६</sup>अलातं वामकं चैव पार्श्वक्रान्तं च दक्षिणम् ॥ ७  
 [सूचीवामं पुनश्चैव पार्श्वक्रान्तं च दक्षिणम् ।  
<sup>७</sup>सूचीं वामक्रमं दद्यादपक्रान्तं च दक्षिणम् ॥ ] ८  
 सूचीं वामं पुनश्चैव त्रिकं च परिवर्तयेत् ।  
 तथा दक्षिणमुद्धृतमलातं चैव वामकम् ॥ ९  
 परिच्छिन्नं तु<sup>१०</sup> कर्तव्यं बाह्यभ्रमरकेण हि<sup>११</sup> ।  
 अतिक्रान्तं पुनर्वामं<sup>१२</sup> दण्डपादं च दक्षिणम् ॥ १०  
 विज्ञेयमेतद्व्यायामे त्वतिक्रान्तं<sup>१३</sup> तु मण्डलम् ।

शगतनां युद्धपरिक्रमेषु प्राधान्यात्पूर्वमुद्देशः आक्रान्तभूचारीप्राचुर्यान्मण्ड-  
 लेषु तथात्वम् । आद्यमिति दक्षिणम् । उद्वाहितमिति लक्षणैकदेशेन शकटास्यां  
 सूचयति । एवमन्यत्र । लिङ्गन्त्विति भ्रमरीमाह । बाह्यभ्रमरकं वामपादेन

१ द - अध्यर्धमिति रमृतम् म - अध्यर्धकमेव च २ नम - पृष्टकुट्ट ३ ड -  
 भूमिका मण्डलाद्येते (न्येते?) लक्षणं च निबोधत ४ भ्रमरयोरेव ५ ड - आद्यपाद  
 तु तं कृत्वा उद्वाहितमथाचरेत् ६ द - आत्मानं ७ म - पार्श्वक्रान्तं तु ८ छ -  
 सूचीवामपदं ९ छ - च १० न - तु ११ न - मन्दपाद १२ न - व्यायामेष्वन्ति  
 क्रान्तं झ - व्यतिक्रान्तं ।

\* न प्रक्षिप्तोऽयं श्लोकः किं तु मतान्तरानुसार्येव । मण्डलगतानं  
 मभ्यावृत्तौ न्यूनाधिकता न दोषाय ।

आद्यं तु जनितं कृत्वा तेनैव च निकुट्टनम् ॥ १०

<sup>2</sup>आस्पन्दितं तु' वामेन 'पार्श्वक्रान्तं च दक्षिणम् ।

<sup>5</sup>वामं सूचीपदं दद्यादपक्रान्तं च दक्षिणम् ॥ १२

भुजं त्रासितं<sup>7</sup> वाममतिक्रान्तं च दक्षिणम् ।

<sup>7</sup>उद्धृतं दक्षिणं चैव ह्यलातं चैव वामकम् ॥ १३

<sup>8</sup>पार्श्वक्रान्तं पुनः सव्यं सूची वामक्रमं तथा ।

विक्षेपो दक्षिण<sup>9</sup> स्यादपक्रान्तश्च वामकः<sup>10</sup> ॥ १४

[बाह्यभ्रमरकं चैव विक्षेपं चैव योजयेत् ।]

<sup>11</sup>विज्ञेयमेतद्व्यायामे विचित्रं नाम मण्डलम् ॥ १५

कृत्वोर्ध्वजानु<sup>11</sup> चरणमाद्यं सूचीं<sup>12</sup> प्रयोजयेत् ।

<sup>11</sup>अपक्रान्तः पुनर्वाम आद्यः पार्श्वगतो भवेत् ॥ १६

<sup>14</sup>वामं सूचीं पुनर्दद्यत्तिकं च परिवर्तयेत् ।

<sup>16</sup>पार्श्वक्रान्तं पुनश्चाद्यमतिक्रान्तं च वामकम् ॥ १७

<sup>16</sup>सूचीमाद्यक्रमं<sup>17</sup> कृत्वा ह्यपक्रान्तं च वामकम् ।

<sup>18</sup>पार्श्वक्रान्तं पुनश्चाद्यमतिक्रान्तं च वामकम् ॥ १८

1 ढ - निकुट्टकम् 2 जाट्टि मान्तेषु आस्कन्दितं (आस्पन्दितस्थाने) न -  
आस्कन्दिकं 3 म - च 4 म - पार्श्वक्रान्त 5 छभम - एव वर्तते 6 ढ - सव्यं  
7 म - उद्धृतो दक्षिणश्चैव अलातश्चैव वामकः 8 म - पार्श्वक्रान्तं 9 ढ - दक्षि-  
णश्च 10 म - वामतः 11 च वाम 12 म - सूचीमाद्यं 13 म - अपक्रान्तं  
पुनर्वाममाद्यं पार्श्वगतं तथा ढ - अपक्रान्तं पुनर्वाममाद्यं 14 ढ - वामसूचीं  
ढ - वामः सूचीं 15 म - पार्श्वक्रान्तं पुनश्चाद्यस्वभिक्रान्तश्च वामकः 16 न -  
आदर्शो श्लोकार्थो न वर्तते 17 म - दद्यादतिक्रान्तं 18 म - पार्श्वक्रान्तं

\* श्लोकार्थोऽयं प्रक्षिप्तः, चछदभ - आदर्शेषु न वर्तते । शास्त्रकारैरपि

प - णस्य भ्रमरीविक्षेपौ नात्र सूचिनौ ।

<sup>१</sup>परिच्छिन्नं च कर्तव्यं <sup>२</sup>बाह्यभ्रमरकेण च ।

एष चारीप्रयोगस्तु कार्यो ललितसञ्चरे ॥

१९

<sup>३</sup>सूचीं वामपदं दद्यात्त्रिकं च परिवर्तयेत् ।

<sup>४</sup>पार्श्वक्रान्तः पुनश्चाद्यो <sup>५</sup>वामोऽतिक्रान्त एव च ॥ २०

सूचीमाद्यं <sup>७</sup>पुनर्दद्यादपक्रान्तं च वामकम् ।

<sup>८</sup>पार्श्वक्रान्तं पुनश्चाद्यं <sup>९</sup>सूचीविद्धे तु ऽण्डले ॥ २१

<sup>१०</sup>आद्यस्तु जनितो भूत्वा स च दण्डक्रमो भवेत् ।

<sup>११</sup>वामं सूचीं पुनर्दद्यात्त्रिकं च <sup>१२</sup>परिवर्तयेत् ॥ २२

<sup>१३</sup>उद्धत्तो दक्षिणश्च स्यादलातश्चैव वामकः <sup>१४</sup> ।

<sup>१५</sup>पार्श्वक्रान्तः <sup>१६</sup>पुनश्चाद्यो <sup>१७</sup>भुजङ्गत्रासितस्तथा ॥ २३

अतिक्रान्तः पुनर्वामो दण्डपादस्तु दक्षिणः ।

<sup>१८</sup>वामः सूचीत्रिकावर्तो <sup>१९</sup>दण्डपादे <sup>२०</sup>तु ऽण्डले ॥ २४

अस्पन्दितमिति स्पन्दितां चारीमाह, तामेवान्ये अस्फुन्दितेत्याहुः । दण्डक्रम इति दण्डपादा चारी त्रिकावर्तादि अन्ते पठितत्वात् परिसमाप्तिस्थानगतामेव

१ म - पार्श्वक्रान्तं ६ - पार्श्वक्रान्तः पुनश्चान्यो वामोऽतिक्रान्त एव च ५ - सूचीमाद्यक्रमं कृत्वा २ मद - बाहु ३ म तु ६ - हि ४ ६ - सूचीवामपदं विद्यात् विद्यात् ५ - सूचीमाद्यक्रमं ५ द - पार्श्वक्रान्त म - पादाक्रान्त. ६ ६ - पुनश्चान्यो ३ - पार्श्वक्रान्तं पुनश्चाद्यं ७ छ - सूचीं वामं ८ म - पार्श्वक्रान्तं ९ ६ - पुनश्चान्यं १० न - आद्यं तु जनितं कृत्वा म - आद्यं तु जनितं कुर्यात्ततो दण्डक्रमं धुधः ११ मद - वामसूची १२ द - तु १३ ६ - उद्धत्तो १४ ३ - अलातं चैव वामकम् १५ म - पार्श्वक्रान्तः १६ ६ - पुनश्चान्यो १७ म भुजङ्गत्रासितं १८ ६ - वामसूची १९ ३ - त्रिकावृत्तो २० ६ - दण्डपाते ।

- आद्यं तु जनितं कृत्वा तेनैव च निकुट्टकम्<sup>१</sup> ।  
<sup>२</sup>आस्कन्दितं च वामेन<sup>३</sup> ह्युद्धृतं दक्षिणेन च<sup>४</sup> ॥ २५  
<sup>५</sup>अलातं वामकं पादं<sup>६</sup> सूचीं दद्यात्<sup>७</sup> दक्षिणम् ।  
<sup>८</sup>पार्श्वक्रान्तः पुनर्वाम आक्षिप्तो दक्षिणस्तथा ॥ २६  
<sup>९</sup>समावर्त्य त्रिकं चैव दण्डपादं प्रसारयेत् ।  
<sup>१०</sup>सूचीं वामपादं दद्यात्त्रिकं<sup>११</sup> तु परिवर्तयेत्<sup>१२</sup> ॥ २७  
 भुजङ्गत्रासितश्चाद्यो<sup>१३</sup> वामोऽतिक्रान्त एव च ।  
 एष<sup>१४</sup> चारीप्रयोगस्तु<sup>१५</sup> विहते मण्डले भवेत् ॥ २८  
<sup>१६</sup>सूचीमाद्यक्रमं दद्यादपक्रान्तं च वामकम् ।  
<sup>१७</sup>पार्श्वक्रान्तः<sup>१८</sup> पुनश्चाद्यो ह्यलातश्चैव वामकः ॥ २९  
<sup>१९</sup>भ्रान्त्वा चारीभिरेताभिः पर्यायेणाथ मण्डलम् ।  
 षट्संख्यं<sup>२०</sup> सप्तसंख्यं वा ललितैः पादविक्रमैः<sup>२१</sup> ॥ ३०

भ्रमरीमाश्रित्य यन्मण्डलं दण्डपादाख्यं तत्रेति संबन्धः । निकुट्टकमित्यनेन  
 तलसञ्चरपादो लक्ष्यते । उद्धृतमूर्खुद्धृत्तादिकां चारीम् । समावर्तनं सम्यगा-  
 वर्तनं सव्यापसव्यभ्रमरकद्वयेन । एताभिश्चारीभिः पर्यायेण पट्टकत्वः सप्त-  
 कृत्वो वा प्रयुक्ताभिः परिमण्डले चतुर्दिकं भ्रान्तवान्तरालिकैः पादक्षेपैरिदमिदं

१ ङ - निकुट्टनम् २ प - आस्पन्दितं म - वामेनास्कन्दितं कुर्यादुद्धृतं ३ ज -  
 उद्धृतं ४ द - तु ५ - अलाते ६ म - वामपाद च ७ न - सूची पादं तु म -  
 दद्याच्च ८ म - पार्श्वक्रान्तः ङ - पार्श्वक्रान्तः पुनर्वामं ९ म - परिवर्तत्रिकं  
 पश्चाद्दण्डपादं न - झ - परिवृत्तत्रिकश्चैव मन्दपादं ङजपतद - परिवृत्त्य १० ङ -  
 सूची ११ न - च १२ न - परिवर्तयेत् १३ ज - अन्यो १४ म - चारीप्रचारस्तु  
 १५ च - विवृत्ते छ - विहिते १६ ङ - सूचीमाद्यं क्रमं कृत्वा अपक्रान्त प - सूची-  
 माद्यक्रमं कृत्वा ह्यति क्रान्तं १७ न - श्लोकाधो न वर्तते द - पार्श्वक्रान्तं  
 १८ ङ - ततश्चान्योप्यलातः म - ततश्चाद्यस्त्वलानः १९ म - एताभिश्चारिभि-  
 भ्रान्त्वा २० न - पञ्चसंख्यं २१ द - विक्रमैः

[ 'आद्यं कुर्यादपक्रान्तमभिक्रान्तं च वामकम् ]

<sup>२</sup>अपक्रान्तः पुनश्चाद्यो वामोऽतिक्रान्त एव च ॥ ३१

<sup>३</sup>पादभ्रमरकश्च स्यादलाते खलु मण्डले ।

सूचीमाद्यक्रमं कृत्वा <sup>४</sup>ह्यपक्रान्तं च वामकम् ॥ ३२

आद्यो दण्डक्रमश्चैव सूचीकार्यस्तु<sup>५</sup> वामकः ।

कार्यस्त्रिकविवर्तश्च पार्श्वक्रान्तश्च दक्षिणः ॥ ३३

आक्षिप्तं वामकं कुर्यादण्डपादं तु<sup>६</sup> दक्षिणम् ।

ऊरुद्वृत्तं<sup>७</sup> च तेनैव कर्तव्यं दक्षिणेन तु<sup>८</sup> ॥ ३४

सूचीवामक्रमं कृत्वा<sup>१०</sup> त्रिकं च परिवर्तयेत् ।

अलातश्च भवेद्दामः पार्श्वक्रान्तश्च<sup>११</sup> दक्षिणः ॥ ३५

अतिक्रान्तः पुनर्वामो<sup>१२</sup> वामबन्धे तु मण्डले ।

सूचीमाद्यक्रमं<sup>१३</sup> दद्यादपक्रान्तं च वामकम् ॥ ३६

पार्श्वक्रान्तः<sup>१४</sup> पुनश्चाद्यो<sup>१५</sup> भुज्ज्, त्रासितः स च<sup>१६</sup> ।

\* अतिक्रान्तः पुनर्वाम आक्षिप्तो दक्षिणस्तथा ॥ ३७

<sup>१७</sup>अतिक्रान्तः पुनर्वाम ऊरुद्वृत्तस्तथैव च<sup>१८</sup> ।

१ भ्रमरोरेव २ द - अतिक्रान्तः ३ न - वामो भ्रमरकश्च ४ - पादो  
५ म - चारी ६ न - ह्यतिक्रान्तश्च वामकः ७ ङ - पादस्तु ८ न - च ९ झ - तु  
१० झ - च ११ ङ - वामकरं चैव न - क्रमं चैव १२ म - पार्श्वक्रान्तस्तु १३ म -  
वामविद्धे १४ ङ - कृत्वा अपक्रान्तं १५ म - पार्श्वक्रान्तः १६ ङ - अन्यो १७ ङ -  
तथा १८ म - अतिक्रान्तं पुनर्वामं १९ ङ - ऊरुद्वृत्तः स एव च २० झ - स एव तु ।

\* मतान्तरानुसारेण

अतिक्रान्तः पुनर्वाम आक्षिप्तो दक्षिणस्तथा ।

अलातश्च पुनर्वामः पार्श्वक्रान्तश्च दक्षिणः ।

अतिक्रान्तः पुनर्वाम ऊरुद्वृत्तस्तथैव च ।

इति चारीचरणव्यतिक्रमो द्रष्टव्यः

अलातश्च <sup>१</sup>पुनर्वासः पार्श्वक्रान्तश्च दक्षिणः ॥ ३८

<sup>२</sup>सूचीवासं पुनर्दद्यादपक्रान्तश्च दक्षिणः ।

अतिक्रान्तः पुनर्वासः कार्यो ललितसंचरः <sup>३</sup> ॥ ३९

एष पादप्रचारस्तु <sup>४</sup> ललिते मण्डले भवेत् ।

सूचीया क्रमं कृत्वा ह्यपक्रान्तं च वामकम् ॥ ४०

पार्श्वक्रान्तं पुनश्चाद्यं <sup>५</sup> वामं पार्श्वं मं तथा ।

<sup>६</sup>भ्रान्त्वा चारीभिरेताभिः पर्यायेणाथ मण्डलम् ॥ ४१

<sup>७</sup>वामं सूचीं ततो <sup>८</sup> दद्यादपक्रान्तं च दक्षिणम् ।

स्वभावगमने ह्येतन्मण्डलं संविधीयते ॥ ४२

क्रान्तमेतत्तु <sup>९</sup> विज्ञेयं नामतो नाट्ययोक्तृभिः ।

एतान्याकाशगानीह <sup>१०</sup> ज्ञेयान्येवं दशैव तु ॥ ४३

अतः परं प्रवक्ष्यामि भौमानामपि <sup>११</sup> लक्षणम् ।

आद्यस्तु जनितः कार्यो वामश्चास्पन्दितो <sup>१२</sup> भवेत् ॥ ४४

शकटाख्यः पुनश्चाद्यो <sup>१३</sup> वामश्चापि <sup>१४</sup> प्रसारितः ।

कुर्यादिति सङ्गतिः । संख्याशब्देनाभ्यावृत्तिर्लक्ष्यते । अतिक्रान्तस्यैव विशेषणं ललितं सञ्चरतीत्यत एव मण्डलस्येदमेव नाम । स चेति । स एवेत्यर्थः ।

१ झ - भवेद्वामः २ कादि चान्तेषु न दृश्यते । ग्रन्थपातः स्यात् ३ झ - अप-  
क्रान्तः ४ ड - संज्ञकः ५ ड - प्रसारस्तु ६ ड - अन्यं ७ ड - वामपार्श्वक्रमं  
द - वामपार्श्वक्रमस्तथा ८ न - एताभिश्चारिभिर्भ्रान्त्वा म - एताभिः पादचा-  
रीभिः ९ म - पर्यायान्मण्डलं तथा १० ड - वामसूची ११ न - विद्यात् १२ च -  
क्रान्तमेव च १३ म - मण्डलं १४ च - आकाशगामीनि १५ म - दश ज्ञेयानि  
योक्तृभिः १६ ड - इह १७ ड - आस्कन्दितो १८ ड - अन्यो १९ ड - वामश्चैव-

<sup>१</sup> पार्श्वक्रम इति पार्श्वक्रान्तचरणः

आद्यो भ्रमरकः कार्यस्त्रिकं च<sup>१</sup> परिवर्तयेत् ॥ ४५

आस्पन्दितः<sup>२</sup> पुनर्वामः शकटास्यश्च दक्षिणः।

वामः 'पृष्ठापसर्पी च दद्याद्भ्रमरकं तथा'<sup>३</sup> ॥ ४६

स एवास्पन्दितः<sup>४</sup> कार्यस्त्वेतद्भ्रमरमण्डलम् ।

आद्यो भ्रमरकः कार्यो वामश्चैवाङ्कितो भवेत् ॥ ४७

कार्यस्त्रिकविवर्तश्च शकटास्यश्च दक्षिणः ।

ऊरुद्वृत्तः स एव स्याद्द्वामश्चैवापसर्पितः ॥ ४८

कार्यस्त्रिकविवर्तश्च दक्षिणः स्पन्दितो<sup>५</sup> भवेत् ।

शकटास्यो भवेद्द्वामस्तदेवास्फोटनं<sup>६</sup> भवेत् ॥ ४९

एतदास्पन्दितं<sup>७</sup> नाम व्यायामे युद्धमण्डलम् ।

'आद्यन्तु जनितं कृत्वा वामेन तु निकुट्टकम्'<sup>८</sup> ॥ ५०

शकटास्यः पुनश्चाद्य<sup>९</sup> ऊरुद्वृत्त स एव तु<sup>१०</sup> ।

'पृष्ठापसर्पी वागश्च स च चाषगतिर्भवेत्'<sup>११</sup> ॥ ५१

'आस्पन्दितः पुनः सव्यः शकटास्यश्च वामकः'<sup>१२</sup> ।

आद्यो भ्रमरकश्चैव<sup>१३</sup> त्रिकं तु<sup>१४</sup> परिवर्तयेत् ॥ ५२

१ म - तु २ म - आस्कन्दितः ३ न - पृष्ठावसर्पी ४ म - कार्यो भ्रमर-  
कस्तथा ५ ङ - आस्कन्दित ६ ङ - स्कन्दितो ७ ङ - तेनैवास्फोटनं ८ ङ -  
आस्कन्दितं ९ म - आद्यस्तु जनितः १० ज - वामंचेव निकुट्टकम् ङ - निकुट्ट-  
नम् ११ ङ - श्रान्यः ङ - शकटास्य पुनश्चान्यं १२ ङ - च १३ न - पृष्ठावसर्पी  
१४ झ - गतिस्तु वा १५ ङ - आस्कन्दितः १६ न - शकटास्यं च वामकम्  
१७ म - भ्रमरकः कायैः १८ ङ - च ।



१ पृष्ठापसर्पी वामश्चेत्यावर्ते मण्डले भवेत् ।

कृत्वादौ समपादं ३ स्थानं हस्तौ प्रसारयेत् ॥ ५३

निरन्तरा ध्वतलावावेष्टयोद्वेष्टय चैव हि ॥

कटीतटे विनिक्षिप्य चाद्यमावर्तयेत्क्रमात् ॥ ५४

यथाक्रमं पुनर्वाममावर्तेन प्रसारयेत् ।

चार्यानया च भ्रान्त्वा तु पर्यायेणाथ मण्डलम् ॥

१२ समोत्सारितमेतच्च ज्ञेयं व्यायाममण्डलम् ।

पादैस्तु १ मसि युक्तैः ११ सूचीविद्धैस्तथैव च ॥ ५६

एलकाक्रीडितैश्चैव १६ चूर्णैस्त्रिकविवर्तनैः ११ ।

सूचीविद्धापविद्धैश्च क्रमेणावृत्य मण्डलम् ॥ ५७

एलकाक्रीडितं १८ विद्यात्खण्डमण्डलसंज्ञितम् ११ ।

सव्यमुद्धृष्टितं कृत्वा तेनैवावर्तमाचरेत् ॥ ५८

तेनैवास्कन्दितः कार्यः शकटाख्यश्च वामकः ।

आद्यः पृष्ठापसर्पी च स च चाषगतिर्भवेत् ॥ ५९

अड्डितश्च पुनर्वाम आद्यश्चैवापसर्पितः ।

वामो भ्रमरकः कार्य आद्य आस्कन्दितो भवेत् ॥ ६०

१ अ - पृष्ठापसर्पि २ द - वामश्च आवर्ते म - वामश्च आवर्ताख्ये तु मण्डले ३ ड - समपादं बुधः कृत्वा झ - समपादं पुन कृत्वा ४ द - प्रयोजयेत् ५ झ - निरन्तरादूर्ध्वतलैः द - निरन्तरादूर्ध्वतलात् ढ - निरन्तरानूर्ध्वतलैः ६ म - तौ पुनः ७ ड - आद्यं ८ न - क्रमम् ९ ड - तथाक्रमं १० न तु द-अथ ११ म - पर्यायान्मण्डलं भ्रमेत् १२ ड - समोत्सारितमेतत्तु न - समोत्सारितं १३ ड - कार्यं १४ द-सूच्याविद्धैः १५ ड - चूर्णैः प - तूर्णैः १६ ड - विवर्जितैः न-विवर्तकै १७ म - पर्यायान्मण्डलं पुनः १८ म - नाम ढ - दद्यात् १९ म - मण्डल-मुच्यते २० म - आदिशेत् २१ म - आस्कन्दितं कुर्यात् २२ प - सम.

तेनैवास्फोटनं कुर्यादेतदङ्कितमण्डलम् ।

आद्यं तु जनितं कृत्वा तेनैव च निकुट्टकम् ॥ ६१

स एव शकटाख्यश्च वामश्चास्कन्दितो भवेत् ।

पादैश्च शकटाख्यस्थैः पर्यायेणाथ मण्डलम् ॥ ६२

विज्ञेयं शकटाख्यं तु व्यायामे युद्धमण्डलम् ।

आद्यस्तु जनितो भूत्वा स एवास्कन्दितो भवेत् ॥ ६३

अपसर्पी पुनर्वामः शकटाख्यश्च दक्षिणः ।

भ्रान्त्वा चारीभिरेताभिः पर्यायेणाथमण्डलम् ॥ ६४

अध्यर्धमेतद्विज्ञेयं नियुद्धे चापि मण्डलम् ।

सूचीमाद्यक्रमं कृत्वा ह्यपक्रान्तं च वामकम् ॥ ६५

भुजङ्गत्रासितश्चाद्य एवमेव च वामकः ।

भुजङ्गत्रासितैर्भ्रान्त्वा पादैरपि च मण्डलम् ॥ ६६

पिष्टकुट्टं च विज्ञेयं चारीभिर्मण्डलं बुधैः ।

सर्वैश्चाषगतैः पादैः परिक्रम्य च मण्डलम् ॥ ६७

एतच्चाषगतं विद्यान्नियुद्धे चापि मण्डलम् ।

आस्फोटनमिति पादतलेन भूमिताडनं युद्धेष्वास्फालनमिति प्रसिद्धम् । चश-  
ब्दोऽप्यर्थे । अतः परमपि मण्डलानि योजयत् । कथमित्याहुः । समाः

1 न - तथैव 2 ज - निकुट्टनम् 3 प - आस्पन्तितो 4 म - शकटाख्य-  
स्थितैः पादैः भ्रमेत्पर्यायशः पुनः 5 म - शकटाख्यं च विज्ञेयं 6 प - आस्पन्दितो  
7 ड - अवसर्पी 8 म - पर्यायान्मण्डलं भ्रमेत् 9 द - व्यायामे चारिमण्डलम्  
10 ड - चारिमण्डलम् 11 द - धीरमाद्यक्रमं 12 ढजज्ञ व्यपक्रान्तं 13 द -  
आदर्शे श्लोकार्थो न वर्तते 14 ड - एष एव तु वामकः 15 म - भुजङ्गत्रासितैः  
पादैर्भ्रमेदपि च मण्डलम् 16 प - पृष्टकुट्टं च 17 ड - नियुद्धे चारिमण्डलम्  
18 म - मण्डलं तु परिभ्रमेत् 19 ड - चारिमण्डलम् .

नानाचारीसमुत्थानि मण्डलानि समासतः ॥ ६८

उक्तान्यतः परं चैव 'समचारीं नियोजयेत् ।

समचारीप्रयोगो 'यस्तत्समं नाम मण्डलम् ॥ ६९

आचार्यबुद्ध्या 'तानीह कर्तव्यानि प्रयेकृभिः' ।

एतानि खण्डानि समण्डलानि

युद्धे नियुद्धे च' परिक्रमे च' ।

लीलाङ्गमाधुर्यपुरस्कृताति

कार्याणि 'वाद्यानुगतानि तज्ज्ञैः ॥ ७०

इति श्रीभारतीये नाट्यशास्त्रे मण्डलविकल्पनं  
नामैकादशोऽध्यायः ।

परस्परे योजनोचिताश्चार्यो यत्र तत्रोहनेऽप्युदाहरणं दर्शयति समचारीप्रयोग  
इति । समानां भौमत्वेनाकागीयत्वेन च चारीणां प्रयोगो यत्र ।

एवमनया दिशा वह्नि कल्पयेदित्याह आचार्यबुद्धयोपलभ्यो भागः  
प्रयोगयोग्यो भवतीति । खण्डानां प्राधान्यमपि दर्शयति खण्डानीति ।  
वाद्येनानुगतानीति 'गत्या वाद्यानुमारिण्या' (अ ४-२८२) इति वृत्तविषय-  
तुर्याध्यायाद्धि वैपरीत्येन नाट्ये गतौ प्राधान्यमाहेति शिवम् ॥

इति श्रीमहामाहेश्वराभिनवशुभाचार्यविरचितायां

नाट्यवेदविष्टतावभिनवभारत्यां

मण्डलाध्याय एकादशः

६

समाप्तः.

१ म - समां चारी २ म - प्रचारो ३ ड - कर्तव्यानीह तानि ४ ढ - प्रयोगतः  
५ म - तु ६ च - परिचक्रमे च ७ झ - वाद्यानुगतानि ८ ड - मण्डलविधानं  
न - मण्डलविधानो ९ जादिवान्तेषु द्वादशोऽध्यायः ६ - श्लोका ६८ - आहत्य  
१९३९ ।

श्रीः

# नाट्यशास्त्रम्

द्वादशोऽध्यायः

एवं व्यायामसंयोगे<sup>१</sup> कार्यं मण्डलकल्पनम् ।

अतःपरं प्रवक्ष्यामि<sup>२</sup> गतीस्तु प्रकृतिस्थिताः ॥ १

तत्रोपवहनं कृत्वा भाण्डवाद्यपुरस्कृतम् ।

श्रुत्यन्तविश्रान्तविधिर्या गतिः परमात्मनः ।

तां महानन्दसन्दोहत्त्वमूर्तिं<sup>१</sup> स्तुमः सदा ॥

प्रकरणसंगतये<sup>२</sup> प्रकृतानुपूर्वकं निरूपयिष्यमाणं प्रतिजानीते एवमिति ।

व्यायामानामन्योन्य<sup>३</sup>संमीलनयोग्यानां चारीणां<sup>४</sup>संहत्या योगे मिश्रीभावे सति मण्डलानां कल्पनमनुक्तमपि कर्तुं शक्यं बुद्ध्येति तत उपरम्यते ।<sup>५</sup>तत्राङ्गिकस्य रसभावयोर्विनियोगशो (विभागशो ?) विनियोगस्य कृतत्वाद्यद्यपि तन्मिश्रणेऽपि पृथग्विनियोगेन वक्तव्यं, तथापि शिष्यहितप्रतिपन्नो मुनिर्दिशं दर्शयितुं शिरःप्रभृतिपादान्ते (यानि)<sup>६</sup>अङ्गसंघेयानि कर्माण्युक्तानि तन्मेलनबलेन यो<sup>७</sup>देहसंनिवेशो गतौ वा स्थितौ<sup>८</sup>प्रकाराभावात्तस्य विनियोगं<sup>९</sup>प्रकटयिष्यन् चारीमण्डल<sup>१०</sup>प्रसङ्गस्या चित्तवृत्तित्वाद्गतिविनियोगमेव प्रतिजानीते । गतिश्च प्रकृतिं रसभवस्था देशं कालं चापेक्ष्य वक्तव्या । प्रतिपुरुषमभिधानात् । तत्र प्रक्रिया पूर्वमुच्यते,<sup>११</sup>तदेतत्तुशब्देन यावच्छब्दपर्यायवाचिना क्रमार्थेन काकाक्षिवदुभयतो धावता द्योतितम् । तत्रापविष्टस्य का गतिरिति<sup>१२</sup>प्रयोगोपक्रमं सूचयति तत्रोपवहनमिति ।<sup>१३</sup>यद्गानुसारात्

१ म - संजातं २ प - गतिं तु प्रकृतिस्थिताम्

१ संदोहि स्वत्वमूर्ति २ वर्णितानुपूर्वकं ३ संकलन ४ संगत्या ५ तत्राङ्गिकसाभागयोर्विनियोगशो ६ अङ्गकर्मसंयोगानि ७ भेदसंनिवेशो ८ प्रकारभावात् ९ प्रकटयिष्याम १० प्रसङ्गस्याचित्रवृत्तित्वात् ११ तदेतादृक्छब्देन यादृक्छब्दपर्याय क - तदेतद्विष्यच्छब्देन १२ प्रवेशोपक्रमं १३ यद्गानुसारात्

यथामार्गरसोपेतं<sup>१</sup> प्रकृतीनां प्रवेशने<sup>२</sup> ॥ २

वायां संप्रवृत्तायां पटे चैवापकर्षिते<sup>३</sup> ।

कार्यः प्रवेशः पात्राणां नानार्थरससंभवः ॥ ३

इति <sup>१</sup>प्रसिद्धं तमालापं कृत्वा <sup>२</sup>ध्रुवायां सम्यक् प्रवृत्तायां, कथं?, भाण्डवाद्यपुर-  
स्कृतत्वादि<sup>३</sup> रूपत्रययुक्तं 'कृत्वेति, 'लीण्यपि क्रियाविशेषणानि । तन्त्रीभाण्डं  
वाद्यमानं पुष्करवाद्यम् । मार्गो देशः, रसः स्थायिचित्तवृत्तिः, वीप्सायाम-  
व्ययीभावः । यो यः कश्चिद्द्रुहोद्याननिर्देशः, 'रत्यादिश्चित्तवृत्तिविशेषः, तेनो-  
पेतं कृत्वा, 'या ध्रुवा तथा उत्तमादिप्रकृतीनां यस्यावेशनं बुद्धौ प्रवेशो यत्  
तथा कृत्वा । एतदुक्तं भवति—हंसाद्युपमानमुखेन प्रकृतिविशेषः, चित्तवृत्ति-  
विशेषः, उद्यानादिविशेषश्चावश्यं ध्रुवामूपनिबन्धनीयः । एवं ध्रुवायां प्रवृत्ता-  
यामेवं सत्यां । पटेऽपकर्षिते यवनिकायामपसारितायां<sup>४</sup> तदा सामाजिकानां  
नेपथ्यगृहादयमागत इति नटी निवर्त्यते । चकारात्तत्काले पुनरूपोहनम्<sup>५</sup> ।  
ध्रुवाप्रवेशो<sup>६</sup> लये मध्ये<sup>७</sup> <sup>१२</sup>चलितया—<sup>१३</sup>चलितेति कोहलेन प्रयोगचलना-  
द्यपदिष्टं—शुष्काक्षरगानं कृत्वा, प्रवेश एव तथा समुचितस्थानकटाष्टिमुख-  
रागादियुक्तः कर्तव्यो <sup>१४</sup>यथा सामाजिकानां झटित्येवान्विताभिधाननयेन  
<sup>१५</sup>मुख्यरसव्याप्तिरुदयते । प्रगीतं गीयमानग्रामरागाग्रगतैकगमकाकर्णने समग्र-  
ग्रामतत्त्वसंवेदनवशः ।

अन्ये तु यथामार्गकलोपेतमिति पठन्ति । उभयतः शेषत्वेन व्याच-  
क्षते—मार्गेषु चित्तादिषु याः कला द्विमात्राचतुमात्राष्टमात्रेति ग्रामेषूच्यन्ते  
चालिप्तकादिषु कला वाद्याक्षराणीति । यद्यपि पात्राणामध्रुवा अपि प्रवेशा

१ प - मार्गकलोपेतं २ ड - प्रवेशनम् ३ ड - अवघटिते ४ ड - अवघर्षिते  
न - अवकर्षिते ५ प - अपघटिते ६ म - कार्यमुत्तमे ।

१ प्रसिद्धं क्रमालापं २ ध्रुवादिभ्यः ३ पुरस्कृतादि ४ उक्तं ५ नित्यवि-  
क्रिया ६ रत्यादे ७ यद्वद्ब्रह्मं ८ प्रसारितायां ९ उपोहनात् १० प्रदेशः  
११ फ - पयेन्मध्ये ख - पलयेन्मध्ये १२ चलितया १३ चलितेति १४ यः  
१५ मुख्यः सव्याधिरुदयते ।

स्थानं तु वैष्णवं <sup>१</sup>कृत्वा ह्युत्तमे मध्यमे तथा ।

समुन्नतं समं चैव चतुरश्रसुरस्तथा ॥

४

बाहुशीर्षे प्रसन्ने च नान्युत्क्षिप्ते च <sup>२</sup>कारयेत् ।

ग्रीवाप्रदेशः कर्तव्यो मयूराञ्चितमस्तकः ॥

५

<sup>३</sup>कर्णादष्टाङ्गुलस्थे च <sup>४</sup>बाहुशीर्षे प्रयोजयेत् ।

<sup>५</sup>उरसश्चापि चिबुकं चतुरङ्गुलसंस्थितम् ॥

६

हस्तौ तथैव कर्तव्यौ कटिनाभितटस्थितौ ।

दक्षिणो नाभिसंस्थस्तु वामः कटितटे स्थितः ॥

७

पादयोरन्तरं कार्यं द्वौतालावर्धमेव च ।

<sup>६</sup>पादोत्क्षेपस्तु कर्तव्यः स्वप्रमाणविनिर्मितः ॥

८

वक्ष्यन्ते तथापि संभवमात्राभिधान<sup>१</sup>मेतदुत्तममध्यमयोर्वा प्रस्तावादेवमुक्तम् ।  
तयोर्हि ता झुवाः प्रवेशास्तेऽपि वा चकारेण संश्रुहीता एव । एकः समोऽन्यः  
पक्षः । स्थानमिति त्र्यश्रेऽर्धाद्विकतालभागिति वैष्णवं स्वप्रवेश एव सन्ने अचले  
प्रसन्ने, <sup>२</sup>नान्युत्क्षिप्ते <sup>३</sup>अधो वा अधोगामित्वं <sup>४</sup>यत्रेण परिहार्यमिति श्लोकार्थमेव  
शिक्षयितुं स्फुटमुपायमाह ग्रीवाप्रदेश इत्यादिना सार्धेन श्लोकद्वयेन । स्वस्थ-  
मयूरवदञ्चितं सुरूपं शिरो यत् । नाभिसंस्थ इति चातुरश्रप्रस्तावः खटका-  
मुखः, वाम इत्यर्धचन्द्रः । न चेदमुपविष्टस्थानकमपि तु गत्यानन्तर्यौचित्यात्तु  
स्थितस्थानकमेवेति दर्शयितुमाह पादयोरन्तरमिति । “द्वौतालावर्धं च पादयो-  
रन्तर”मिति (११०-५२) यत्स्थानकलक्षणं सूचितं तदेव कार्यं नान्यदुपवेश-  
नादित्यर्थः । तत्र स्थानकानन्तरं गतिमुपक्षिपति<sup>५</sup> पादोत्क्षेप इति स युक्तस्तेन

१ म - कार्यमुत्तमे २ म - न ३ म - कर्णाभ्यां बाहुशिरसी स्यातामष्टाङ्गुल-  
स्थिते । ४ ङ - अङ्गुलिस्यैव ५ भ - उरसश्चापि देशाच्च चिबुकं चतुरङ्गुलम्  
६ द - संमितम् ७ म - कटि नाभि तु संस्थितौ ८ ङ - पादांत्क्षपश्च ।

१ मात्राविधानं २ नान्युत्क्षिप्ते ३ इत्येतौ ४ यत्तेन ५ आक्षिपति ।

चतुस्तालो 'द्वितालश्चाप्येकतालस्तथैव च' ।

( चतुस्तालस्तु देवानां पार्थिवानां तथैव च ॥ ९

द्वितालश्चैव मध्यानां तालः स्त्रीनीचलिङ्गिनाम् ।

चतुष्कलोऽथ द्विकलस्तथा ह्येककलः पुनः ॥ १०

चतुष्कलो ह्युत्तमानां मध्यानां द्विकलो भवेत् ।

तथा चैककलः पातो नीचानां संप्रकीर्तितः ॥ ११

भाविलक्षणेन देशकालपरिच्छेदेन च<sup>१</sup> कर्तव्यः । स्वरमानेन च तालः पात-  
स्येत्यर्थः ।

तत्र देशपरिच्छेदं तावदाह एकताल इति । तालः प्रसारितमध्यमाद्गु-  
ष्टान्तरं "तालः स्मृतो मध्यमया" इति । संख्याक्रमेणाभिधाय स्थायिस्थान-  
भूतोत्तमप्रकृतिविश्रान्तत्वात्प्रयोगजातस्य तदुपक्रमं विनियोगमाह चतुस्ताल-  
स्त्विति । तु शब्दोऽप्यर्थे कदाचिदन्यथापि भावात् । तथाशब्दो राज्ञां देव-  
सदृशगत्यसंभवसंभावनापसारणद्योतकः । स्त्रीणां नीचानां साहचर्यादधमाना-  
मिति मन्तव्यम् । तेषां हि लिङ्गित्वादधमत्वं किञ्चिन्न संभावयेत् । यथाशोभ-  
मिति नाट्यधर्मीकामित्यर्थः ।

देशनियममुक्त्वा कालनियममप्यौत्सर्गिकं तावदाह चतुष्कलो हीति ।  
तथा चेति तेनोत्क्षेपेण यत्पादस्य पतनं तदुत्तमानां चतसृभिः कलाभिः  
यस्मात्तदर्धाधिक्रमेण मध्यमाधमयोः परिभाषित इत्युत्सर्गतयेति भावः ।

१ द - द्वितीयश्च २ म - तथा स्यादेकतालकः ३ द - स्त्रीणां च लिङ्गिनाम्  
इतः प्रभृत्यध्यायान्तं—भम - संज्ञकादर्शयोः श्लोकानां पोर्वापर्यविपर्ययाद्विपर्ययापि  
न्यूनाधिकतया च पाठक्रम एव महान्युत्क्रमो दृश्यते । पाठभेदानां बहुलतया  
विशीर्णतया पाठभेदसूचनात्परं लघीयोऽध्यायमेव समग्रं तत्पाठक्रमानुसारि दर्श-  
यितुमिति तथैवास्याध्यायस्यान्ते योजितम् ।

स्थितं मध्यं द्रुतं चैव समवेक्ष्य लयं बुधः<sup>३</sup> ।

यथाप्रकृति नाढ्यज्ञो गतिमेवं<sup>४</sup> प्रयोजयेत् ॥ १२

तत्र गीतिचतुष्टयं मागध्यादि वक्ष्यते यत्तत्रार्धमागध्यादौ क्रमेण चित्रादि-  
त्रयविनियोगात्<sup>१</sup> । “निमेपाः पश्च मात्रा स्यात्” इति कलासामान्यलक्षण-  
लब्ध औत्सर्गिकः सर्वत्र ध्रुवक्रमार्गो मन्तव्यः । विशेषादभिधाने तेन ध्रुवकमा-  
नेन चतुष्कलः पादपातः, तथा चोत्तमपरिग्रहे द्विपदी कोहलेनोक्ता—

“स्यादुत्तमानां द्विपदी चतुर्गुरुसमन्विता ।

तत्रोत्क्षेपनिपाताभ्यां यस्मात्पादद्वयं भवेत् ॥” इति

लक्ष्यश्च इत्यमेव धिक्डिधिं इति द्विपदीभागेन पादेन पादपातः । अत्र  
ध्रुवके चतस्रः कला भवन्ति धिगडाधिङ् इत्यस्य हि कालः<sup>४</sup> कखगघङ, नहि  
व्यञ्जनकालः स्वरकालात्पृथक्, तानि गुरोश्च<sup>५</sup> प्रचलत्वं<sup>६</sup> खडतलचडस्तद्विद्भि-  
त्रिपुटमेवावधार्यते(?) । तत्र हि<sup>७</sup> तागडुधिं—इत्येवंरूपं<sup>८</sup> लघु कला तस्यास्तिस्रो  
मात्राश्चतुर्थे गर्वक्षरे (द्वे) मात्रे इति<sup>९</sup> च मात्राः । सर्वत्र<sup>१०</sup> चैवं प्रकारः सम-  
नन्तरग्रहणे विश्रान्त्यभावेन दुष्करः प्रयोग इति स्थानचेष्टाविश्रान्तिप्रकृतये  
मध्यगता विरामरूपैका<sup>११</sup> मात्रा लक्ष्यविद्धिः<sup>१२</sup> प्रकल्पिता, तद्वशादुक्ता तादृशां  
चतुर्भिर्वा द्रुताः कलायां प्रतिभासन्त इत्यास्तां तावत् । इह चित्रमार्गेण चतुष्कल-  
पादपतनमिति न्याय (नायं ?) लक्ष्यलक्षणज्ञोभावाद्दत्त्वादेपेक्ष्यते च<sup>१३</sup> ।

अथ लयकालनियमशेषमाह<sup>१४</sup> स्थितमिति विलम्बितम् । समवेक्ष्येति  
प्रकृत्यादि भेदविभागेनेत्याह तमेव दर्शयति धैर्यस्थैर्यविलम्बितलयमध्यसमतं  
संवेदनं यथार्थमिध्यागोन(गौण ?)गतधैर्यगाम्भीर्यादिकृतं मन्तव्यम् ।  
(यथाप्रकृतीति)

१ भ - स्थिरं २ द - समं ३ ड - लयत्रयम् ४ ड - गतिमेव ।

१ विनियोगम् २ द्विचारी ३ लक्ष्यतेऽर्थमेव दलति हि द्विपादीभागेन  
४ इत्यस्य कालः ५ पृथक्ता त्रिगुरोश्च ६ क - खहतलचडलः ख - खडकलयेद्धः  
७ भडा गिडुद्धीम् ८ रूपा लघुकला ९ प १० चैपां ११ मध्यगतापि सम-  
रूपैका १२ प्रकल्पिततद्वशात् १३ अपेक्ष्यत्वमेव १४ शेषमेवाह



१ धैर्योपपन्ना गतिरुत्तमानां

मध्या गतिर्मध्यमसंमतानाम् ।

द्रुता गतिश्च २ प्रचुराधमानां

लयत्रयं सत्त्ववशेन योज्यम् ॥ १३

एष एव तु विज्ञेयः कलाताललये विधिः ।

३ पुनर्गतिप्रचारस्य प्रयोगं शृणुतानघाः ॥ १४

१ न तु जातिकालादिकृतं विदूषकस्य द्विजत्वेऽपि २ अविमलात्केवल-  
मुत्तमघोषणायैव रचितं जाल्यादि योजनीयम् । उत्तमस्याप्यन्यथाभावे कथं-  
चिदुत्तमं ३ सदप्यविद्यमानाया इति प्रचुरेति लोकप्रसिद्धमेवेदमुक्तमित्यर्थः । न  
केवलं प्रकृतितोऽवयवभेदो यावच्चित्तवृत्तिभेदेनाभिप्रेत्याह सत्त्ववलेन च  
लयत्रयं योज्यम् । सत्त्वं चित्तवृत्तिः तेन 'संग्रामादानुत्तमस्यापि द्रुतं, शोका-  
दावधमस्यापि विलम्बितम् । अथैतदनुसारिणो गत्युपयोगिन्यां' ध्रुवायां विधि-  
रिति दर्शयति एष एव त्विति । अत्र गत्यनुसारी तालविधिः, अन्ये त्वन्य-  
थेत्युक्तं ताले । यस्ताललयः कलासहितः स कलाताललयः इति मध्यमपद-  
लोपी समासः । तेनायमर्थः—ध्रुवातालेऽपि गत्यनुसार्येव कलाविधिर्लय-  
विधिश्च । अत्र एवैतदनुसारेण भट्टलोल्लटगोपालादिभिर्भङ्गोपभङ्गविभङ्गविषये  
तालदीपिकादौ चिरन्तनसंमतो ध्रुवातालानां विनियोगः प्रपञ्चतो दूषितः ।  
तच्च ध्रुवाध्याये\* विचारयिष्याम इत्यास्ताम् ।

एवं देशकालनियममुक्तं प्रकृते योजयति पुनर्गतिप्रचारस्येति गतिषु  
प्रचारो वैचित्र्यं प्रयोगं पुनः शृणुतेति संबन्धः । संघटना ह्यनुक्तेति भावः ।

1 प - सैर्योपपन्ना 2 प - संस्थितानाम् 3 न - प्रकृताधमानां

1 न भुजानि कुटिलानि 2 अवमलात् 3 उक्तं 4 संग्रामादौ 5 योगिभ्यां  
6 नट्यनुसारितालविधि 6 भङ्गसर्वभङ्गसव्ये 7 देशकालादिनियमं ।

\* द्वात्रिंशोऽध्याये ।

- १ स्वभावे तूत्तमगतौ २ कार्यं जानु कटीसमम् ।  
 ३ युद्धचारीप्रयोगेषु ४ पुनः स्तनसमं न्यसेत् ॥ १५  
 पार्श्वक्रान्तैः सललितैः पादैर्वाद्यान्वितैरथ ।  
 ५ रङ्गकोणोन्मुखं ६ गच्छेत्सम्यक्पञ्चपदानि तु ॥ १६  
 वामवेधं ततः कुर्याद्विक्षेपं दक्षिणेन च १ ।  
 ७ परिवृत्य द्वितीयं तु ८ गच्छेत्कोणं ततः परम् ॥ १७  
 तत्रापि वामवेधस्तु विक्षेपो दक्षिणेन च १ ।  
 ततो भाण्डोन्मुखो गच्छेत्तान्येव तु पदानि च १ ॥ १८  
 एवं गतागतैर्गत्वा पदानामेकविंशतिम् १ ।  
 ९ वामवेधं ततः कुर्याद्विक्षेपं दक्षिणस्य च ११ ॥ १९

स्वभावे त्विति । १ तुना विशेषद्योतकेन मन्थरगतौ चतुस्तालत्वमुक्तं, स्वभाव-  
 गतौ तु त्रितालत्वं, दीप्तगतौ तु पञ्चतालत्वमपि कार्यमिति दर्शयति । तां  
 गतिप्रचारघटनामाह पार्श्वक्रान्तरित्यादि ।

“कुञ्चितं पादमुत्क्षिप्य पाद्वर्षोत्थानोत्थितं न्यसेत् ।

उद्धट्टितेन पादेन पार्श्वक्रान्ता” (१०-३२)

इति पार्श्वक्रान्ता चारी । रङ्गकोणं पूर्वोत्तरं द्वितीयकोणमित्युत्तरपश्चिम-  
 मेवमिति । अन्यस्मिन्निति कोणद्वयेऽतिदिशति । पूर्वरङ्गे चैषा पञ्चपदी व्याख्या-  
 ता (अ ५-७३) । वेधः पार्श्विक्षेपे सूचीपादनिपातः । वामवेधमिति २ अन्त-  
 राविद्धमुखं (तत्) प्राप्तिसिद्धौ कोणैर्गत्वा ब्रह्मस्थानस्थानुल्लङ्घयतामाह । एतच्च

- १ ङ - स्वभावैरुत्तम ५ - स्वभावे चोत्तम २ न - कार्यं ३ क - युद्धवीर  
 ४ ङ - जानु ५ ङ - उन्मुखो ६ ङ - तु ७ ङ - च ८ ङ - दक्षिणस्य च  
 ९ न - तु १० न - एकविंशतिः ११ ङ - दक्षिणेन च ।

रङ्गे विकृष्टे भरतेन कार्यो गतागतः पादगतिप्रचारः ।

त्र्यश्रस्त्रिकोणे चतुरश्ररङ्गे गतिप्रचारश्चतुरश्र एव ॥

यः समैः सहितो गच्छेत्तत्र कार्यो लयाश्रयः ।

चतुष्कलोऽथ द्विकलस्तथैककलः<sup>१</sup> पुनः ॥ २१

अथ मध्यमनीचैस्तु गच्छेद्यः परिवारितः<sup>२</sup> ।

<sup>३</sup>चतुष्कलमथार्धं च तथा चैककलं पुनः ॥ २२

दैत्यदानवयक्षाणां नृपपन्नगरक्षसाम् ।

चतुस्तालप्रमाणेन कर्तव्याथ गतिर्वुधैः ॥ २३

दिवौकसां तु सर्वेषां<sup>४</sup> मध्यमा गतिरिष्यते ।

तत्रापि चोद्धता ये तु तेषां देवैः समा गतिः ॥ २४

पञ्चपदीगमनं सर्वतौत्सर्गिकम् । विशेषमप्याह रङ्गे विकृष्ट इति । भरतशब्देन उपचारतस्तद्विद्यायोनिबंधः नुच्यते । गतागतरिति परिमितायां दिशि पञ्चपदी गतागतेन नियमः एकैव स्थाने द्वौ पादविक्षेपाविति मन्तव्यम् । विकृष्टायां च भूयो भूयः पञ्चपदी ।

अत्रैव विषये विविधप्रमाणा पातरीतिः<sup>५</sup> तद्द्विलयद्विभङ्गचतुर्भङ्गादयः प्राधान्येन । व्यामिश्रगतेरपि विशेषं व्याचिख्यामुः समगतिमुपसंहरति यः समैरिति । तथैवेति साध्येनेत्यर्थः । मिश्रगतिमाह अथेति । परिवारित इत्युत्तमत्वेन विवक्षित इत्यर्थः । तेन देवादि साध्वाश्रीयमानमुत्तमप्रकृतावपि(?)नायं विधिरन्यस्यैव तत्र प्राधान्यात् । तदोत्तमपादपाते मध्यमस्यद्वौ नीचादे(रेकः, उत्तम)स्य चत्वारः । अत्रैव च चतुस्तालादिविभागे निश्चयार्थं प्ररुनमुत्थापयितुमुपसंहारमुत्तमविशेषाभिधानसहितमाह दैत्यदानवेल्यादि । सर्वेषामिति देवदूतादीनाम् । उद्धता ये त्विति मातलिप्रभृतयः ।

१ ड - भवेदेककलः २ प - गच्छेत्संपरिवारितः ३ ड - चतुष्कलमथोर्ध्वं च  
४ ड - देव ५ प - शेषाणां ६ ड - चोर्ध्वपाले तु जड - चोर्ध्वतालेतु ।

१ निर्वमा २ पादौ ३ निशी (?) ४ क - देवादिसाध्वानियमानां ख - देवादिसाध्वसाध्वाश्रीयमानां ५ उक्तविशेष ।

ऋषय ऊचुः<sup>१</sup>

यदा मनुष्या राजानस्तेषां देवगतिः<sup>२</sup> कथम् ।  
अत्रोच्यते कथं नैषा गती<sup>३</sup> राज्ञां भविष्यति ॥ २५

अथ दिव्याः प्रकृतयो दिव्यमानुष्य<sup>४</sup> एव च ।  
मानुष्य<sup>५</sup> इति विज्ञेया<sup>६</sup> नाट्यवृत्तिक्रियां<sup>७</sup> प्रति ॥ २६

<sup>८</sup>देवानां प्रकृतिर्दिव्या <sup>९</sup>राज्ञां वै दिव्यमानुषी ।

<sup>१०</sup>या त्वन्या लोकविदिता मानुषी सा प्रकीर्तिता ॥ २७

देवांशजास्तु राजानो वेदाध्यात्मसु कीर्तिताः<sup>११</sup> ।

एवं देवानुकरणे<sup>१२</sup> दोषो ह्यत्र न विद्यते ॥ २८

अयं विधिस्तु<sup>१४</sup> कर्तव्यः स्वच्छन्दगमनं प्रति ।

संभ्रमोत्पातरोषेषु प्रमाणं न विधीयते ॥ २९

सर्वासां प्रकृतीनां तु अवस्थान्तरसंश्रया ।

<sup>१४</sup>उत्तमाधममध्यानां गतिः कार्या प्रयोक्तृभिः ॥ ३०

देवांशजा इति लोकपालांशविनिर्माणा राजानः । वेदेषु तथाध्यात्मशास्त्रेषु वेदान्तेषु, येषामनेन प्राधान्यमुक्तम् । (अनुकरणं) देवादीनां वर्णनात्, उक्तं च विराजविद्धराजगुह्यमिति (?) देवानुकरणे नाल्पत्वमित्यर्थः । अयमिति चतुष्कल इत्यादिः । स्वच्छन्दगमनं स्वस्था गतिः । संभ्रम आवेगः उत्पातोऽन्तोन्मादादिः । [उक्त] प्रमाणमिति उक्तलपमित्यर्थः । एतदेवास्य दूषयति 'चतुर्धे द्वे उक्तमस्य, एका मध्यमस्य, अर्ध नीचस्य ; अवस्थान्तरवलात् सर्वासां

१ ङ - अत्राह २ ङ - तथा दैवगतिः ३ न - गते ४ ङ - दिव्यामानुष

५ ङ - मानुषा ६ ङ - विज्ञेयो ७ ज - नाट्यस्य प्रक्रियां ८ ङ - नाट्यवृत्तिक्रियां

८ ङ - देवा हि ९ ण - राजानो वै १० छ - यात्वन्यलोक ११ ङ - प्रकी-

र्तिताः १२ ङ - देवानुसरणे १३ ङ - विधेयः १४ ण - मध्योत्तमाधमानाम् ।

१ चतुर्थत्वे ।

१ चतुर्धकलं वा १ स्यात्तदधकलमेव च ।

१ अवस्थान्तरमासाद्य कुर्याद्भित्तिविचेष्टितम् ॥ ३१

१ ज्येष्ठे चतुष्कलं यत्र मध्यमे द्विकलं भवेत् ।

१ द्विकला चोत्तमे यत्र मध्ये त्वेककला भवेत् ॥ ३२

१ कलिकं मध्यमे यत्र नीचेष्वधकलं भवेत् ।

एवमर्धाधहीनं तु जडानां संप्रयोजयेत् ॥ ३३

ज्वरार्ते च क्षुधार्ते च तपःश्रान्ते भयान्विते ।

१ विस्मये चावहित्थे च तथोत्सुक्यसमन्विते ॥ ३४

शृङ्गारे चैव शोके च स्वच्छन्दगमने तथा ।

१ गतिः स्थितलया कार्याधिकलान्तरप्रातिना ॥ ३५

(प्रकृतीनां, गतिरिति कलालयनालाप्रिना) । गत्रपतदिति तु युक्तम् । (नीचेष्वध-  
कलं भवेदिति) अनेन कलातुर्यभागो भरतमुनिना मूचिनोऽयं लक्षणविदो  
वृत्ताकारं द्रुतमाहुः, यद्यथा पञ्चमांश उक्तानीत्या श्वासादिविश्रान्ति -  
पूर्वक इति चतुर्धा स एव द्रुतो युक्तः । चतुष्कलादप्याधिवयमस्तीति दर्श-  
यति । ज्वरार्ते इत्यादि । भयेन योऽन्वितो जातोरुस्तरभः, अन्यथा ह्यस्य त्वरित-  
तरा गतिर्वक्ष्यते । विस्मय इति तत्कृतस्तम्भ इत्यर्थः । अवहित्थ इति कृतक-  
धैर्याणां कृतकं हि नः सुश्लिष्टं कर्तुं पार्यत इति । तत्राधिक्यमेव भवति तत  
एव हि कुशलाः कृतकतां विदुः । अत्यादरवद्रौत्सुक्येन सम्यगन्वितो य एव ।  
शृङ्गारभेदस्तत्रैव विप्रलम्भ इति यावत् । स्वच्छन्दगमन इति कार्येण विना  
क्रीडाचङ्क्रमणे । अधिकले इत्यधिशब्दोऽधिकार्यः । अधिकलामिति केचित् ।  
आधिक्यं प्रकर्षेण चतुःस्वरूपेण संख्या चैतत् प्लुतस्य विगमस्य च स्वरू-

१ ड - वतुर्थैककलं ६ - चतुर्थैकक २ ड - न्यक्तथापिकलं ३ ड - अथ-  
वान्तरं ४ चञ्च याद्दो श्लोको न विद्येत ५ ड - द्विकला ६ न - मध्यमे कलिकं  
७ श्लोकाधं भययोरैव वर्तते ८ ड - विक्षते ९ चञ्च यारेव ।

१ चक्रमेण २ प्रकर्षो ३ क - चेतनप्लुतस्य ख - चैतदप्लुतस्य ।

१ पुनश्चिन्तान्विते चैव गतिः कार्या चतुष्कला ।

२ अस्वस्थकामिते चैव भये वित्रासिते तथा ॥ ३६

आवेगे चैव हर्षे च कार्ये यच्च त्वरान्वितम् ।

अनिष्टश्रवणे चैव क्षेपे चाद्भुतदर्शने ॥ ३७

अपि चात्ययिके कार्ये दुःखिते शत्रुमार्गणे ।

६ अपराद्धानुसरणे श्रापदानुगतौ तथा ॥ ३८

पाधिक्ये तालबोधः संख्याधिक्येन पडष्टकलादेर्विकृष्टप्रधिकृतं कलान्तरं परिमाणं यथा तथाभूतः पादपातो यस्याम् । अत एवैतदापानप्रसङ्गविचारणाद्दक्षयति—

पदकलन्तु न कर्तव्यं तथाष्टकलमेव च ।

पादस्य पतनं तज्ज्ञैः खेदनं तद्भवेत् स्त्रियाः ॥ (१२-१७२) इति ।

चतुरर्धैककलमिति वचसा सप्तकस्य च निषेधेन च त्रिकलपञ्चकलादीनामभावं सूचयति । विपमाणां सपरिमाणोत्क्षेपणनिपातनात् योगाचालविदां हि साम्यमुपनिषद्भूतं तच्चात्र स्फुटयति ।

एवमेतेषु पदकलादप्यधिकं मानं, तथा च तपःशान्तानां परिक्रमे यत्तुल्य-  
(स)नाख्योलयः क्रोहलादिभिरुक्तो 'यस्यातिविलम्बितः कालावधौ । एवं कला-  
धिक्यमभिधाय न्यूनत्वमप्यस्तीत्याह अस्वस्थकामितमित्यादि । अस्वस्थे  
प्रच्छन्नकामिते हि त्वरातिशयः, अनिष्टं यदा वान्धवादेः श्रुतं तदा 'तदन्तिकं  
द्रुतगमनं, अद्भुतदर्शनविषये यदा क्षेपः प्रक्षिप्तता', पुनरेतन्न दुष्यत इति । अत्य-  
योऽतिक्रमणं शीघ्रसंपादनं प्रयोजनमस्य । यन्नाभिरुचितमवश्यकर्तव्यं च  
तत्त्वरया क्रियते, त्वरयान्वितं सुकार्यं अभिरुचितमेवेति विशेषः त्वरान्वित-

1 चछ योर्न विद्यतेऽर्धश्लोकः 2 न - अस्वस्थे ३ ङ - भया ४ ङ - भय  
4 ङ - यच्चतुरान्विते 5 ङ - कोपेर्ष्याद्भुतदर्शने 6 प - अवरुद्धानुकरणे न -  
अपराद्धानुकरणे ।

1 पदकलस्तु 2 यस्यातिविलम्बिताकालापधामाधिक्यं विधाय ३ तदत्रिकं  
4 क्षिपता 5 अभिकुपितम् ।

'एतेष्वेवं गतिं प्राज्ञो विकलां संप्रयोजयेत् ।

उत्तमानां गतिर्या तु न तां मध्येषु योजयेत् ॥ ३९

'या गतिर्मध्यमानां तु न तां नीचेषु योजयेत्' ।

मिति । इयता यद्यपि सर्वे लभ्यन्ते तथापि कविनटव्युत्पादनाय प्रपञ्चः । अपराधोऽभिनेयः अत्रोरन्य एव, यद्वा यस्यापरायः कृता गुर्वादेस्ततश्च रूपा गतः सोऽपराद्धः । एतेष्विति एवंप्रकारेष्वन्येषु मदादिष्वपीत्यर्थः । विकलामिति विकलः कलापरिमाणं यस्याः कला अर्थकला तुर्या सा यद्यपि तत्र नादरणीयं तत्त्रिभागपट्टभागादिरपि तत्र भवति । अत एव संभ्रमोत्पानरोपेषु चतुर्थकलमित्यनेन पौनरुक्त्यं तस्याविषयत्वादस्य तु विषयभागविषयत्वात् । तथाहि मत्तगतां खण्डकस्य खण्डकप्रयोगे हि 'गहिदुं धि' इत्येवंरूपे माला तृतीये तृतीयस्य नामात् धं धग् इत्येकः पातः, त्मुक इति द्वितीयो, धि इति तृतीयो नचैषां साम्यम् । एतेन च कलानां साम्यं न्यूनाधिकतानिरूपणेन समविषयकलाभाग भङ्गाभिधानेन गुरुलघुद्रुतप्लुतानां स्वीकारात्तद्विचित्र्यम् । इयमपि (भङ्गोपभङ्गविभङ्ग)प्रकारप्रस्तारसंगृहीता लक्ष्यसिद्धा भङ्गलयव्यवस्था प्रतिपाद्याक्षरतदर्थारदिरूपा च धाराबन्धादिविषयाघातमार्गशब्देन प्रसिद्धा व्यवस्था स्फुटमेव दर्शिता । माभूदेवं कालप्रमाण(कलापरिमाण ?)नियमाभिधानं गजस्नानीभूतमित्याह उत्तमानां गतिर्या त्विति । तुरेवार्थे 'अन्यक्रमनेनैवेत्यर्थः । एतदुक्तं भवति—अनियमेन निर्दर्शनेन नियमो विभ्रुतः, तथापि कलाधिक्ये पटकलतोत्तमस्य तत्र मध्यमस्य चतुष्कलता, अधमस्य द्विक-

I न - एतेष्वेव २ ड - द्विकलां ३ अयं श्लोको जादि वान्तेषु "ज्वरार्ते" इति श्लोकात्पूर्वमेव वर्तते । ड - मध्यमानां गतिर्या तु ५ न - कारयेत् ।

I अन्यक्रमेणैवेति

+ भङ्गा द्वादश चञ्चत्पुटः, चाचपुटः, पट्टपितापुत्रकः, संपक्षेष्टकः, हेला, त्रिगता, नर्कुटः, नर्कुटी, खञ्जकः, खञ्जिका, आक्रीडिता, विलम्बिता च । उपभङ्गाः पट्ट—कुटिला, आक्षिप्तिका, त्र्यश्रा, चतुरश्रा, चटुला, संयुक्तिका च । विभङ्गाः विशेषः, माला, सुभद्रं, संगतं च । लयतालानां भङ्गप्रस्तारद्वारेण यद्यवधिर्न स्यात्, तेषां ध्रुवातालेतिप्रसिद्धाश्चत्वारिंशत् कोहलोक्ता गतिपरिक्रमे त्रिनियुज्यन्ते । ध्रुवातालानामुदाहरणानि विक्रमोर्वश्यादौ द्रष्टव्यानि, तुम्धुरुदत्तानि तालाभ्यायमुद्रणावसरे सूचयिष्याम ।

गतिः शृङ्गारिणी कार्या 'स्वस्थकामितसंभवा ॥ ४०

दूतीदर्शनमार्गस्तु' प्रविशेद्द्रुममण्डलम् ।

'सूचया चाप्यभिनयं कुर्यादर्थसमाश्रयम्' ॥ ४१

'हृद्यैर्वस्त्रैस्तथा गन्धैर्धूपैश्चूर्णैश्च भूषितः' ।

नानापुष्पसुगन्धाभिर्मालाभिः समलंकृतः ॥ ४२

गच्छेत्सललितैः पादैरतिक्रान्तस्थितैस्तथा' ।

तथा सौष्ठवसंयुक्तैर्लयतालवशानुगैः' ॥ ४३

पादयोरनुगौ 'चापि हस्तौ कार्यौ प्रयोक्तृभिः ।

[<sup>10</sup>उत्क्षिप्य हस्तं पातेन पादयोश्च विपर्ययात् ॥] ४४

लता । यत्र न्यूनकलमुक्तं तत्राप्युत्तमस्य कला, मध्यमस्यार्धकला, अधमस्य कलातुर्धभाग इति कथं विप्लवः ।

एवं 'प्रकृतिभेदेन गतिमभिधाय रसविषयेण दर्शयितुं प्रथमं पुरुषार्थो-  
पयोगिरसविषयाणि निरूपयन् प्राधान्याच्च शृङ्गारे तावदाह गतिः शृङ्गारि-  
णीत्यादि । स्वस्थकामितमप्रच्छन्नम् । अर्थसमाश्रये' सिद्धे सूच्यायाः पुनर्वचन,  
हृद्यस्य पदार्थस्य पर्यालोचनं सातिशयं चमत्कारकारीति निरूपयितुं तत्र  
चर्वितचर्वणवत्पुनः पुनः कंचिदपि भागमत्यजन् सूचां शृङ्गारे कुर्यादिति  
दर्शयति । 'युद्धवीरादौ हि प्रधानानुसंधानमेवोचितं' तन्मध्यपतितानां कार्या-  
न्तराणामपर्यालोचनीयत्वात्, पर्यालोचने आचार्यं मातुलान् भ्रातृन् स्वजन-  
मित्याद्यापत्तेः, येऽपि चान्तरमार्गा इत्यत्रत्यान् 'नृत्ते सूच्यान् परिहर्तुमित्यर्थस-

1 ज - स्वस्थाकामित प - स्वस्थकामित्व 2 प - मार्गेण 3 छ - सूचया  
चाभिनयने प - सूचया चाभिगमने 4 न - अर्थस्य संश्रयम् 5 ढ - समाश्रयाम्  
5 ढ - हृद्यैर्गन्धैस्तथा वस्त्रैरलकारैश्च भूषितः 6 ढ - भूषितम् प - योजित  
7 क - अतिक्रान्तौः स्थितैस्तथा न - उत्थितैरथ 8 ज - समन्विनै 9 ढ - हस्तौ  
नित्यं कार्यं ढ - हस्तौ नित्यं कार्यौ 10 ढ - उत्क्षिप्तः सह पादने पतनेनविपर्ययः

1 प्रकृतेभेदेन 2 अर्थसमाश्रयत्वे 3 सूच्या 4 अर्धवीशदौ 5 मोहोचितं  
6 अपर्यालोचितत्वात् 7 नृत्तसूचाम् ।



प्रच्छन्नकामिते चैव गतिं भूयो निवोधत ।

'विसर्जितजनः स्रस्तस्तथा दूतीसहायवान् ॥ ४५

निर्वाणदीपो नात्यर्थं भूपणैश्च विभूषितः ।

वेलासदृशवस्त्रेश्च सह दूत्या शनस्तथा ॥ ४६

ब्रजेत्प्रच्छन्नकामस्तु पादैर्निःशब्दमन्दगैः ।

'शब्दशङ्कयुत्सुकश्च स्यादवलोकनतत्परः ॥ ४७

वेपमानशरीरश्च शङ्कितः प्रस्खलन्मुहुः ।

माश्रयमित्यसत् । सापि हि निरर्थिका सूचैव हि कथं स्यात् । सूचातोऽपि चानन्तरमस्य प्रकृतां गतिमाह । नृत्तकन्यादि जोधनो गन्धः मुगन्धः नाना-  
पुष्पैः सहायानामिति समासान्ताभावः । सललितैः सविलासैः । सौष्टवेनाङ्ग-  
चातुरश्रचेण युक्तैः, लयो विलम्बितं तालं चतुरश्रादि भूयः पुनः सामान्येन  
युक्ताप्युत्तमगतिः पुनर्विजेषतां निरूप्यत इति भावः । प्रच्छन्नं कृत्वा कामितं  
यत्र शृङ्गारे सागरिकादाविव वत्सराजादेः, तदन्यो वा सीतादाविव पौल-  
स्त्यप्रभृतेस्तु, वेपमानदेहः । स्खलन्नित्यादिक्रलातुर्याशानुत्सुक इत्यादिना कार्ये  
निर्वाणदीपः शब्दागङ्गीत्यादिना खण्डितां कलां सूचयन् मिश्रप्रयोगं गति-  
मत्राह । अर्थवैविध्यकामिविषयमेव सुभद्राभिधानं ध्रुवातालमाहुः कोह-  
लाद्याः । तस्य हि प्रस्तारो द्रुतलघुमिश्रः । वेलातुल्यवस्त्रा इति तथा चन्द्रा-  
लोके सितवस्त्रावगुण्ठितो घनसारपरागपुञ्जमञ्जुगात्रो मुक्ताप्रायप्रचुराभ-  
रणो वस्त्राद्युपलक्षणम् । विप्रलम्भे तु शृङ्गारिण्येव करुणव्यामिश्रा गतिर्व्यभि-

1 ज - विसर्जितगतिस्तत्र तथा दूतसहायवान् 2 ज - विभूषितैः 3 ढ -  
वखं च 4 ज - तथा 5 ढ - सहायवान् 6 ढ शब्दशङ्कयुत्सुकश्च ।

\* सुभद्रमित्युपभङ्गविशेषः । तल्लक्षणं तु कोहलमते " —नवमः पञ्चमश्चैव  
षष्ठः पुनरिहेष्यते । शेषास्तु गुरवः सप्त सुभद्रं रौद्रवीरयोः । त्रिमात्रान्ते प्रभावत्यां  
टकरागस्य साषया" ॥ इति त्रिमात्रान्तविरामं प्रभावतीनामकद्विपदीच्छन्द प्रयुक्तं  
च सुभद्रम् ।

- रसे रौद्रे तु वक्ष्यामि दैत्यरक्षोगणान् प्रति ॥ ४८
- एक एव रसस्तेषां स्थायी रौद्रो द्विजोत्तमाः ।  
नेपथ्यरौद्रो विज्ञेयस्त्वङ्गुरौद्रस्तथैव च ॥ ४९
- तथा <sup>१</sup>स्वभावजश्चैव त्रिधा रौद्रः प्रकल्पितः<sup>२</sup> ।  
रुधिरकिन्नदेहो यो रुधिरार्द्रमुखस्तथा ॥ ५०
- तथा पिशितहस्तश्च <sup>३</sup>रौद्रो नेपथ्यजस्तु सः ।  
बहुबाहुर्बहुमुखो नानाप्रहरणाकुलः ॥ ५१
- स्थूलकायस्तथा प्रांशुरङ्गरौद्रः प्रकीर्तितः ।  
रक्ताक्षः पिङ्गकेशश्च असितो विकृतस्वरः ॥ ५२
- रूक्षो निर्भर्त्सनपरो रौद्रे सोऽथ स्वभावजः ।  
चतुस्तालान्तरोत्क्षिप्तैः <sup>४</sup>पादैस्त्वन्तरपातितैः ॥ ५३

चारिसंवादिन्यभिप्रेत्य पृथङ्नोक्ता । एवं विपयाभिलाषे प्राणे शृङ्गारेऽभिधाय  
तद्रूप एव रौद्रे गतिं निरूपयति रौद्रे रसे त्विति । दैत्यादिप्रयुक्तं यदुक्तं तत्के-  
नाशयेनेति शङ्काशमनायाह एक एवेति । ननु किं तेषां क्रोधेन विनापि रौद्रता,  
ओमिति ब्रूमः । कथमिति चेत् रसाध्यायोक्तन्यायेनानु रसयितुमाह नेपथ्य-  
रौद्र इत्यादि स्वभाव इत्यन्तम् । एवमेक एव रसस्तेषामिति कथितं, रसाध्याये  
चैतत्प्रपञ्चितम् । चतुस्तालान्तरोत्क्षिप्तैरिति तालान्तरपातित्वं द्वितीयताला-  
न्तरालापेक्षयेति केचित् । उपाध्यायास्तु—तालशब्देनात्र कालमानमुक्तं न तु  
देशमानं, तेन यावता कालेनोत्क्षेपस्ततो न्यूनैः पतनं—इति । एतदनु

१ छ - स्वभावत. ५ - स्वभावजश्चेति । ६ - प्रकीर्तितः ३ ड - रौद्रनेपथ्य  
जस्तु ४ न - पादैस्त्वन्तरपातितैः ।

गतिरेवं प्रकर्तव्या तेषां ये चापि तद्विधाः ॥ ५४

'अहद्या तु मही यत्र श्मशानरणकश्मला ।

गतिं तत्र प्रयुञ्जीत वीभत्साभिनयं प्रति ॥ ५५

क्वचिदासन्नपतितै विक्वृष्टपतितैः क्वचित् ।

एलकाक्रीडितैः पादैरुपर्युपरिपतितैः ॥ ५६

तेषामेवानुगेर्हस्तैर्वीभत्से गतिरुच्यते' ।

अथ वीरे च कर्तव्या' 'पादविक्षेपसंयुता ॥ ५७

प्रकृतिसन्धिसंरम्भत्वं चाभिदधना विषमगतत्वमेपामनुज्ञानम् । तथा च कोह-  
लमुखाः कलातदर्थद्वयलक्षणेन नर्तनकोत्फुल्लहादिना रौद्रादीं परिक्रममाहुः ।  
तद्विधा इति भीमसेनादयः अनेन युद्धवीरेऽप्येव गतिरिति सूचयति ।

अथ रौद्रप्राणाग्रयविवक्षामभ्ये पुरुषार्थप्राणायामवीभत्साश्रयां गति-  
माह अहद्यात्त्विति । उमज्ञानरूपा युद्धपतितकवन्धप्रभृतिविगचिना' अन एव  
रणेन कश्मला जुगुप्सिता । आसन्नपतितत्वेन कलाधेतुर्यागत्वादि, विक्वृष्टपति-  
तत्वेन कलासायकलादि सूचयति ।

अथ वीरगतिमाह अथ वीरे चेति । विस्तारेण क्षेप इति स्यन्दितापस्य-  
न्दितादेशग्रहणम् । तत्र च कलायार्थकलादि च प्रयोगः । तत्र एवोऽल्लासनिकाख्यं ६

१ न - आहीर्णा २ ड - वीभत्सानुनय ३ न - चक्रित. ४ ड - इष्यते  
५ ड - प्रकर्तव्या ६ ड - पद ।

१ विवक्षयमर्थे २ कवन्धविवहृतिपरिचिता

'नर्तनक' प्रकृतः सामान्यतः द्विपदा भवति । विजयारम्भहर्षेषु मत्तोन्मत्तप्रसक्तके । नर्तनकः  
प्रयोक्तव्यप्रकरणस्य भाषया ॥ उति । उक्तुल्लकस्य तु हां इति लघुरेकश्च चतस्रो य-  
तयः स्मृताः । द्विक्रम्य विगताऽन्ये लयमुत्फुल्लकं विदुः । उक्तमात्मनध्यानां कामो-  
न्गाद्विनाशयोः । परिक्रम्य पश्येन तादृकं सचतुष्टयम् । मध्यमोत्तमपात्राणां  
प्रफुल्लकानिहेष्यत । छन्दस्यतुष्टया मात्र गुरुमध्यविवर्जिता ॥

६ उल्लसनाख्यलयनालस्य लक्षणं कोहलमते—तोदकस्यैव यः पादः द्रुतद्वयलय-  
त्रयः । मालिनी द्विपदा चात्र शृङ्गारागस्य भाषया । अन्योन्यकार्यं लसर्गं मदे गर्वं  
प्रहर्षिते । उल्लसना प्रयोक्तव्या सर्वदा लयवेदिभिः ॥

<sup>१</sup>द्रुतप्रचाराधिष्ठाना नानाचारीसमाकुला ।

पार्श्वक्रान्तेर्द्रुताविद्धैः सूचीविद्धैस्तथैव च ॥

५७

कलाकालगतैः पादैरवेगे योजयेद्भ्रतिम् ।

उत्तमानामयं प्रायः प्रोक्तो गतिपरिक्रमः ॥

५८

मध्यानामधमानां च गतिं वक्ष्याम्यहं पुनः ।

विस्मये चैव हर्षे च विक्षिप्तपदविक्रमा ॥

५९

आसाद्य तु रसं हास्यमेतच्चान्यं च<sup>२</sup> योजयेत् ।

तालमत्ताहुर्लक्ष्यविदः । द्रुतेन प्रचारेणाधिष्ठानं गन्तव्ये देशे यस्यामिति । मल्ल-  
घटीव्यश्रादि विकृष्टपतितत्वे कलासार्धलघुद्रुतप्रचारं सूचितमनेन वीरे रौद्रे वा  
प्रवेगस्य स्पर्शभावत्वात् । तत्र गतिमाह कलाकालगतैरिति । पादैरिति बहु  
वचनेन त्रयः पादपाता गृह्यन्ते<sup>१</sup> । तेन कलयाम् कालेन च सन्निधानात् तालगतैव-  
गतिरिति लघुपातनं येषां, अथ वैको लघुपातो द्वावन्योन्यद्रुतपातौ कलामात्रं च  
विराममित्येवम् । उत्फुल्लकपरिक्रमः स चोभयोर्वीररौद्रयोः क्रमः । उत्तमाना-  
मिति । <sup>२</sup>ननु वीभत्सस्यैवोत्तमविषयतैवं? केनैतदुपदिष्टं भवतः? पुरुषार्थसाधनो  
वीभत्सः उत्तमेष्वेवैतदभिहितरसविषयव्यभिचारियोगे तु<sup>३</sup> । मध्यमानां  
गतिमाह विस्मये चेति । चकारादावेगादौ व्यभिचार्यन्तरेष्वपि । विक्षिप्तः  
इतस्ततो गतो व्याकुलप्रायो लघुद्रुतवहुलः परिक्रमो यस्य । तथा विस्मय एव  
व्यभिचारिरूपे स्थायिनि अद्भुतरसरूपे मध्यमानाम् । पुनरेवमिति पुनर्ग्रहणा-  
दुत्तमानामद्भुतेऽपि स्वच्छन्दगतिरेव पूर्वोक्तेति दर्शयति । केवलं तत्र 'विस्मयो  
वदन उत्पाद्यो सुखरागे' । एतच्चेति परं हास्यं स्मिताद्यतिहसितपर्यन्तं, यदोत्त-  
मानां स्वस्थगतिरेव तदा मध्याधमानान्तु अपहसितातिहसितयोर्विक्षिप्तगतित्व-

१ ङ - द्रुता प्रहरणाधिष्ठा २ ज - एताश्चान्याश्च ।

१ दृश्यन्ते २ न तु वीभत्सस्य नोत्तम ३ योगिगत ४ विस्मयोचितं  
५ मुख्यानि ।

- पुनश्च करुणे कार्या गतिः 'स्थितपदैरथ ॥ ६०  
 'बाष्पास्बुरुद्धनयनः सन्नगात्रस्तथैव च ।  
 उत्क्षिप्तपातितकरस्तथा 'सस्वनरोदनः ॥ ६१  
 गच्छेत्तथाध्यर्धिकया' 'प्रत्यग्राप्रियसंश्रये ।  
 एषा स्त्रीणां प्रयोक्तव्या नीचसत्त्वे तथैव च ॥ ६२  
 उत्तमानां तु कर्तव्या 'सधैर्या भाष्पसंगता ।  
 निःश्रासैरायतोत्सृष्टै' स्तथैवोर्ध्वनिरीक्षितैः ॥ ६३  
 न तत्र सौष्ठवं कार्यं न प्रमाणं तथाविधम् ।  
 'मध्यानामपि सत्त्वज्ञा गतिर्योज्या विधानतः ॥ ६४  
 'उरःपातहतोत्साहः शोकव्यामूढचेतनः' ।

मेव।अन्यच्चेति तावद्विदूषकगतौवक्ष्यमाणम्, एवं प्रसन्नाद् द्रुतहास्ययोग्यगतिराभि-  
 हिता' । करुणे तूच्यते पुनश्च करुण इति । " ज्वरार्ते चे' त्यादिश्लोकेन यद्यपि-  
 स्तोकगतिरुक्ता तथापि यद्वक्ष्यत इति पुनश्चब्दार्थः । स्थितपदैः विलम्बितैः ।  
 आयतं दीर्घं कृत्वा उत्सृष्टैस्त्यक्तैः । ऊर्ध्वनिरीक्षणैः देवोपालम्भमूचकैः । न प्रमाणं  
 तथाविधमिति नात्र सर्वथा प्रमाणाभावः अपि त्वनियन्त्रितमेव पातात्मकं प्रमा-  
 णम् । अत एवात्र विलम्बितलयेन लघुत्वयेण द्रुतलयेन गुरुप्लुतमात्रेण च  
 विरामेण जम्भटिकाख्यो' लयः कोहलेन दर्शितः । उरसः पात आशुप्रत्वात् ।

- 1 ड - स्तिरपदैः 2 ज - बाष्पाभ्युनद्ध 3 ड - सस्वर 4 ड - तथाविद्धः  
 कया 5 ड - प्रत्यग्रगति न - प्रत्यग्रप्रिय 6 ड - संधैर्य 7 ड - उत्सृष्टैः  
 8 नडजङ्ग - आदर्शेषु श्लोकार्थं न वर्तते 9 ज - नतः पाद् 10 ड - उरःपाद्  
 10 ज - शोकव्याकुलचेतस 10 ड - शोकव्याकुलचेतनः ।

1 धृतहास्यत्रिभिरभिहिता 2 राजार्केति 3 यद्यस्तोक ।

\* जम्भटिकालक्षणमुक्तं तुम्बुरुणा—आदावृद्धयं कृत्वा द्विद्वतान्तविरामिकम् ।  
 पुनरप्येवमेव स्याज्जम्भटी नाम कीर्तिता । करुणारसपात्रेषु जम्भटीं संप्रयोजयेत् ॥  
 तदेव कोहलमते—“लघुद्वयं विधायाथ द्वौ द्रुतौ सविरामकौ। पुनरप्येवमेव स्याज्जम्भ-  
 टीपात इष्यते । मरणे पतने चैवाप्रियस्य श्रवणे तथा । जम्भटिका सदा कार्या ह्युत्त-  
 माधममध्यमैः । गुरुद्वया चतुर्मात्रा गुरुरन्ते व्यवस्थितः । ककुभेन प्रयोक्तव्या जम्भटी  
 लयकोविदैः ॥” जम्भटी, जम्भटी, जम्भटिका, जम्भटिका च पर्यायवाचकाः ।

नात्युत्क्षिप्तैः पदैर्गच्छेदिष्टबन्धुनिपातने ॥ ६५  
 गाढप्रहारे 'कार्या च' शिथिलाङ्गभुजाश्रया ।  
 विघूर्णितशरीरा च गतिश्चूर्णपदैरथ ॥ ६६  
 शीतेन चाभिभूतस्य वर्षेणाभिद्रुतस्य च' ।  
 गतिः प्रयोक्तृभिः कार्या स्त्रीनीचप्रकृतावथ ॥ ६७  
 पिण्डीकृत्य तु गात्राणि तेषां चैव प्रकम्पनम् ।  
 करौ वक्षसि निक्षिप्य 'कुञ्जीभूतस्तथैव च ॥ ६८  
 दन्तोष्ठस्फुरणं चैव चिबुकस्य 'प्रकम्पनम् ।  
 कार्यं शनैश्च' कर्तव्यं शीताभिनयने गतौ ॥ ६९  
 तथा भयानके चैव गतिः कार्या विचक्षणैः ।  
 स्त्रीणां कापुरुषाणां च ये चान्ये सत्त्ववर्जिताः ॥ ७०

करुणप्रसङ्गात्प्रहारे गतिमाह । चूर्णानि परिमितोत्क्षिप्तानि अधिकपतितानि पादानि, तेनाध्यधिकतोऽस्त्यान्तरं स्यात् । करुणे रसे दारिद्र्यमभिवस्त्वत्त शीतः वर्षभवः संभाव्यत इति । नावगतिमाह शीतेन चेति । अथेत्यनेन मध्यमोत्तमानामनुभावन्यूनभावेन शीतादिगतिं सूचयति । तेषामिति पिण्डी कृतानां गात्राणां, चकारेण कम्पनं सङ्कोचनं समुच्चीयते । एवकारेण सौष्ठव चातुरश्रयादि निरस्यते । कराविति कटिपातरूपावित्यर्थः । गात्राणि पिण्डी-कृत्य करौ वक्षसि च कृत्वा या गतिः लोके तस्याभिगमने 'योऽयं शीताभिनय-स्तत्र कर्तव्यः । प्रयोक्तृभिर्नटैर्गात्रकम्पनं' कुञ्जीभूतो देह इत्यादि कार्य-मिति पदसङ्गतः । एवंकरुणे तत्प्रसङ्गेन चान्यत्रापि गतिमभिधाय भयानके कथयति येचान्य इति । येषामुत्तमत्वं 'कुलाद्यौचित्यात् । अथ सत्त्वविहीनाः ।

1 ढ - कार्ये 2 ढ - शिथिलांस 3 ढ - गतिर्घूर्णपदैः 4 ढ - अभिद्रुतस्य  
 5 ढ - कुञ्जीभूतः 6 ढ - तु कम्पनम् न - च कम्पनम् 7 न - शनैस्तु ।

1 तेनाध्यधिकतो 2 शीतभावः 3 गीतादि 4 यो भावः क्रियते शीताभि-  
 नयः 5 नात्र कम्पनम् 6 क - कुलाद्यौचित्यात् ख - कुलाद्यौचित्यात् ।

विस्फारिते चले नेत्रे विधुतं च शिरस्तथा ।  
 भयसंयुक्तया दृष्ट्या पार्श्वयोश्च विलोकितैः ॥ ७१  
 द्रुतैश्चूर्णपदैश्चैव वध्वा हस्तं कपोतकम् ।  
 प्रवेपितशरीरश्च शुष्कोष्ठः स्वलितं व्रजेत् ॥ ७२  
 एषानुसरणे कार्या तर्जने त्रासने तथा ।  
 सरत्वं च विकृतं दृष्ट्वा श्रुत्वा च विकृतं रवम् ॥ ७३  
 एषा स्त्रीणां प्रयोक्तव्या नृणामाक्षिसविक्रमा ।  
 क्वचिदासन्नपतितैर्विकृष्टपतितैः क्वचित् ॥ ७४  
 एलकाक्रीडितैः पादैरुपर्युपरि पतितैः ।  
 एषामेवानुगैर्हस्तैर्गतिं भीतेषु योजयेत् ॥ ७५  
 वणिजां सचिवानां च गतिः कार्या स्वभावजा ।

तद्यथा— विराट्पुत्र उत्तरः । द्रुतैरित्यनेन धारालयादिः कोहलोक्तः  
 सूचितः । अनुसरण इति शब्दोः पृष्ठतः आगमनमित्यर्थः । नृणां पुनराक्षिस-  
 विक्रमं यत्तनोपाहृतं मध्येमध्ये द्रुतैर्भयं यस्यामित्यर्थः । तेन मध्ये गुरुलघु-  
 पादपाता अपि । तदाह—क्वचिदासन्नपतितैरित्यादि ।

अथ शान्तरसेगतिर्वक्तव्या । सचप्राधान्येन तथा प्रयोगसौन्दर्य-  
 मावहति, अतोऽन्तस्संस्काररूपता येषां वणिक्प्रभृतीनामस्ति “वीर-  
 प्रशान्ता वणिज” इति वचनाद्यतिप्रभृतयोऽपि च शान्तरसप्रधानाः ये  
 नाटकादौ प्रसङ्गाः भवन्ति तेषामुभयेषामपि गतिमाह वणिजामित्यादिना ।  
 सचिवाः अमात्याः । स्वभावशब्देन तत्र तत्रानाविष्टमेव रूपमाह । नैष्ठिका-

१ ङ - विधातं २ ङ - विलोकनः ३ ञ - चूर्णपदैश्चैव ४ ङ - अनुकरणे ५ ङ -  
 विकृतस्वरम् न - विकृतं रवम् ६ ङ - प्रकर्तव्या ७ नृणां च ।

१ ख - सत्त्ववादिना २ क - अनाविष्टं भावाविष्टमेव ।

\* धारालक्षणं कोहलमते आदावष्टौ द्रुता शेया अन्ते चापि द्रुताष्टकम् ।

विरामरहिता धारः अधमेषु द्रुते लये ।

- [कृत्वा नाभितटे <sup>1</sup>हस्तमुत्तानं खटकासुखम् ॥ ७६  
 आद्यं चारालमुत्तानं <sup>2</sup>कुर्यात्पार्श्वं <sup>3</sup>स्तनान्तरे ।  
 न निषण्णं न च स्तब्धं न चापि <sup>4</sup>परिवाहितम् ॥ ७७  
 कृत्वा गात्रं <sup>5</sup>तथा गच्छेत्तेन चैव क्रमेण तु । ]  
 अतिक्रान्तैः पदैर्विप्रा द्वितालान्तरगामिभिः ॥ ७८  
 यतीनां <sup>6</sup>श्रमणानां च ये चान्ये तपसि स्थिताः ।  
 तेषां कार्या गतिर्ये तु नैष्ठिकं व्रतमास्थिताः ॥ ७९  
<sup>7</sup>अलोलचक्षुश्च भवेद्युगमात्रनिरीक्षणः <sup>8</sup> ।  
<sup>9</sup>उपस्थितस्मृतिश्चैव गात्रं सर्वं विधाय च ॥ ८०  
 अचञ्चलमनाश्चैव <sup>10</sup>यथावल्लिङ्गमाश्रितः ।  
 विनीतवेषश्च भवेत्काषायवसनस्तथा ॥ ८१  
 प्रथमं समपादेन स्थित्वा <sup>11</sup>स्थानेन वै बुधः <sup>12</sup> ।  
 हस्तं च चतुरं कृत्वा तथा चैकं प्रसारयेत् <sup>13</sup> ॥ ८२  
<sup>14</sup>प्रसन्नं वदनं कृत्वा प्रयोगस्थ्य वशानुगम् <sup>15</sup> ।  
<sup>16</sup>अनिषण्णेन गात्रेण गतिं गच्छेद्व्यतिक्रमात् <sup>17</sup> ॥ ८३

नामिति ब्रह्मचर्यादेव प्रवर्तिता इत्यर्थः । युगं <sup>1</sup>चतुरहस्तम् । उपस्थिता झटिति संस्कारप्रबोधप्रभवा स्मृतिर्यस्य । शान्तत्वादेव हि हृदयं नियम्येषां <sup>2</sup>वणि-  
 गमात्ययतिप्रभृतीनां <sup>3</sup>निर्जने विषयेति सन्धिवन्धमेव नित्यनिरूपणपरं यस्य ।

1 ढ - हस्तमुक्ताङ्गे 2 ढ - मुक्तानां 3 ढ - तथान्तरे 4 न - चैव 5 न -  
 ततो 6 ढ - श्रवणानां न - श्रमणानां ज - श्रमणीनां 7 ढ - आलोल 8 न -  
 माप्रावलोकनः 9 च - उपस्थितगतिः 10 ढ - तथालिङ्गसमाश्रितः 11 ढ -  
 कृत्वा 12 ढ - बुधैः 13 ढ - प्रयोजनम् 14 न - प्रसन्नवदनं 15 ढ - वशा-  
 नुगः 16 न - सुनिषण्णेन 17 ढ - गच्छेद्व्यतिक्रमात् ।

1 क - चतुर्हस्तं 2 क - निर्गमवेलायां 3 क - निर्गम ।



उत्तमानां भवेदेपा लिङ्गिनां ये महाव्रताः ।

एभिरेव विपर्यस्तैर्गुणैरन्येषु योजयेत् ॥

८४

तथा<sup>१</sup> व्रतानुगादस्था अन्येषां लिङ्गिनामपि ।

विभ्रान्ता चाप्युदात्ता वा विभ्रान्ता निभृतापि वा ॥

शकटास्यस्थितैः पादैरतिक्रान्तेस्तथैव च ।

कार्या पाशुपतानां च गतिरुद्धतगामिनी ॥

८६

अन्धकारेऽथ याने च<sup>२</sup> गतिः कार्या प्रयोक्तृभिः ।

भमौ विसर्पितैः पादैर्हस्तैर्मार्गप्रदर्शिभिः ॥

८७

लिङ्गं जपभस्मकौपीनादि । अन्येष्विति नाममात्रवृत्तिषु तत्र तु विपर्यासो यथोचितं द्रष्टव्यः । तद्यथा, लोलं चक्षुः मनश्च, लिङ्गं पुनर्जटादि भवति, एवमन्यदुत्प्रेक्ष्यम् । व्रतानुगत्वं स्फुटयति विभ्रान्ता चेति । <sup>१</sup>उन्मत्तादिव्रतं हि श्रूयते आगमेषु तत्तदुचितैरित्येवमेव गतिरित्यथः । क्रमणात्क्रान्तं कृत्वा गतिः पाशुपतानां परमेश्वरव्रतधारिणां गतिरत्युदात्तेत्यर्थः । यदि वा परमयोग्यवस्थायां <sup>२</sup>नाकुलदर्शनप्रतिपन्नानामुन्मत्तव्रतमप्यस्ति, तद्विपर्ययमेवोद्भ्रान्तत्वं गतो । एवं रसान्तरसङ्गतिरुक्ता । <sup>३</sup>यच्चान्यैः रौद्रानन्तरं शान्तरसाभिप्रायेण पठितं ।

“रूपादित्वनिराशंसः परोपायविचिन्तकः ।

चतुष्कलैर्द्विपातैश्च पादैर्भ्रान्तगतिं व्रजोत्” इति ।

<sup>४</sup>तदनर्थमेव, एतद्ग्रन्थे<sup>५</sup> पुनरुक्तमपुष्कलार्थं, पुस्तके कथं दृष्टमिति स्वकल्पितमेवेत्युपेक्ष्यम्” ॥

एवं रसानुसारेण गतिमुक्त्वा देगानुसारेणाप्याह । अन्धकार इति अन्धत्वेन गमन इति<sup>६</sup> । विसर्पितैरपक्षेपणशून्यैः । मार्गप्रदर्शिभिः मार्गान्वेषण-

१ ड - व्रतानुगा च स्यादन्येषां लिङ्गिनां गतिः २ ड - अन्धयानेन ।

१ क - उत्तमादि २ क - तत्र तदुचितैरेवं ३ क - क्रमणात् ४ कख - नाकुलिल ५ क - यस्त्वन्धैर्वीररौद्रान्तरं ६ क - रूपाद्रिसत्त्व ७ ख - तदानवमेन ८ क - तद्ग्रन्थस्य ९ ख - उत्प्रेक्ष्यम् १० ड - इत्यर्थः ।

- १ रथस्थस्यापि कर्तव्या गतिश्चूर्णपदैरथ ।  
 समपादं तथा स्थानं कृत्वा रथगतिं व्रजेत् ॥ ८८
- घनुगृहीत्वा चैकेन तथा चैकेन कूबरम् ।  
 सूतश्चास्य भवेदेवं प्रतोदप्रग्रहाकुलः १ ॥ ८९
- वाहनानि विचित्राणि कर्तव्यानि विभागशः ।  
 द्रुतैश्चूर्णपदैश्चैव गन्तव्यं रङ्गमण्डले २ ॥ ९०
- विमानस्थस्य कर्तव्या ह्येषैव स्यन्दनी गतिः ।  
 १ आरोदुमुद्गहेद्गात्रं किञ्चित्स्यादुन्मुखस्थितम् ॥ ९१
- अस्यैव वैपरीत्येन कुर्याच्चाप्यवरोहणम् ।

परैरित्यर्थः । कर्तव्या गतिरिति च्छेदः १ तदाह चूर्णपदैः । समपादेन स्थानकेन २ रथेन गतिः यस्मिन् देशे तं व्रजेत्, रथविशिष्टा वा गतिः, सामान्यके अकर्म-  
 करभासिका शास्त्र इतिवत् । चूर्णपदैरित्यनेन 'खण्डधारालयं द्रुतवहुलं  
 शुर्वन्तं कोहलोक्तं सूचयति । कूबरं युगन्धरं, प्रतोदः प्रेषणकः, प्रग्रहो बल्गा,  
 रथ्यानि वाहनानि तानि, प्रकृतिविभागौचित्येन विचित्राणि तुरगवलीवर्द-  
 खरोष्ट्रकानि चित्राणि लिखितानि अस्य सूतस्यैव कर्तव्यानि तच्चित्रपटं  
 सूतस्यैव हस्ते वर्जयेदिति यावत् । चूर्णपादानां लयविशेषनिरूपणाय पुनर्ग्रहणं  
 द्रुतैरिति १ । रङ्गमण्डल इत्यनेनेदमाह- भवस्तुतोऽसौ ४ रथ्यामण्डल एव गतिक्रियां  
 करोति तथात् सर्वं तच्चित्रं ३ तद्गथाकृति कर्तव्यं तच्चनुगतपदमात्रमेव, येन रथो  
 यातीति प्रतीयते । एवं सर्वत्र, अत एवाह विमानस्थस्यापीति । दिव्यस्या-  
 काशगामिनोऽपि पुष्पकादेरित्यर्थः । अथ रथप्रसङ्गाद्द्रुतं क्रियान्तरमप्याह  
 आरोदुमिति । उद्गहेद्दूर्ध्वं प्रापयेत् । वैपरीत्येन अधोमुखत्वेन गात्राधोनयनेन

१ ड - अधस्थस्यापि २ ड - प्रग्रहाकुलम् ३ न - रङ्गमण्डलम् ४ ड -  
 आरूढं ५ ड - स्थितः ।

१ क - तामाह २ ख - अधमेन ३ ख - पुनर्ग्रहधूरिति ४ ख - रथ्या  
 ५ ख - तच्छत्रम् ।

\* खण्डधाराया लक्षणं—“वेदखत्रिदाः खण्डधारा”

- अधोऽवलोकनैश्चैव मण्डलावर्तनेन च ॥ ९२
- आकाशगमने चैव कर्तव्या नाट्ययोक्तृभिः ।
- स्थानेन समपादेन तथा चूर्णपदैरपि ॥ ९३
- व्योम्नश्चावतरेद्यस्तु तस्यैतां कारयेद्गतिम् ।
- ऋज्वायतोन्नतनतैः कुटिलावर्तितैरथ ॥ ९४
- भ्रश्यतश्च तथाकाशादपविद्धभुजा गतिः ।
- विकीर्णवसना<sup>१</sup> चैव तथा भूगतलोचना ॥ ९५
- प्रासादद्रुमशैलेषु नदीनिम्नोन्नतेषु च ।
- आरोहणावतरणं कार्यमर्थवशात्तथा ॥ ९६
- प्रासादारोहणं कार्यमतिक्रान्तेः पदैरथ ।
- उद्धाह्य गात्रं पादं च न्यसेत्सोपानपङ्क्तिषु<sup>२</sup> ॥ ९७
- 'तथावतरणं चैव गात्रमस्यैव कारयेत्' ।
- प्रासादे 'यन्मया प्रोक्तः प्रतारः केवलो भवेत् ॥ ९८

चेत्यर्थः । अथाकाशगतिं विमानप्रसङ्गादाह - अधोऽवलोकनेनेति । मण्डलावर्त-  
परिवर्तुलगतिरितिकेचित् । आकाशीयानां चारीमण्डलानां पुनःपुनरावर्तनेनेति  
तूपाध्यायाः । एतामिति वक्ष्यमाणां कारयेन्नाट्याचार्यो नटैः । ऋजुभिः सरळ-  
ललितजङ्घैः । अत एवायतैरुत्क्षिप्तपातितैः, कुटिलया गत्या आवर्तितैः भ्रमितैः ।  
उन्नतनतैरित्यन्ये पठन्ति, उत्क्षेपकाले उन्नतैः पातनकाले तु नतैरिति व्याच-  
क्षते । 'भ्रश्यत इत्ययुद्धिपूर्वकं पतत इत्यर्थः । अपविद्धौ त्वरितडोलाकारपातौ  
भुजौ यस्याम् । अर्थवशादिति स्फुटयति प्रतार इति । तटादवतीर्य ततः शरीरं

१ ढ - वदना ढ - वशाद्बुधैः ३ ढ - सोपाने निक्षिपेन्नरः ४ ढ अथा-  
वतरणं ५ न - गात्रमानस्य रेचयेत् ६ ढ - या मया प्रोक्ता प्रतारे केवलं भवेत् ।

जलप्रमाणापेक्षा तु जलमध्ये गतिर्भवेत् ।  
तोयेऽल्पे वसनोत्कर्षः<sup>१</sup> प्राज्ये पाणिविकर्षणैः ॥ ९९  
किञ्चिन्नताग्रकाया तु प्रतारे गतिरिष्यते ।  
प्रसार्य बाहुमेकैकं मुहुर्वारिविकर्षणैः<sup>२</sup> ॥ १००  
तिर्यक्प्रसारिता चैव ह्रियमाणा च वारिणा<sup>३</sup> ।  
अशेषाङ्गाकुला<sup>४</sup> धूतवदना गतिरिष्यते ॥ १०१  
नौस्थस्यापि प्रयोक्तव्या द्रुतैश्वूर्णपदैर्गतिः<sup>५</sup> ।  
अतिक्रान्तेन पादेन द्वितीयोनञ्चितेन च ॥ १०२  
प्रासादारोहणे यत्तु तदेवाद्रिषु कारयेत् ।  
केवलं 'तच्च विक्षेपमङ्घ्रिष्वङ्गं<sup>७</sup> भवेदथ ॥ १०३  
द्रुमे चारोहणं कार्यमतिक्रान्तैः स्थितैः<sup>८</sup> पदैः ।

प्रयोगेन तारयेत् । प्रतारणमिति<sup>१</sup> एतत्प्रकारं व्याचष्टे । जलप्रमाणापेक्षा  
त्विति । एतत्स्फुटयति तोयेऽल्पे इति । उत्कर्षः ऊर्ध्वं नयनं, प्राज्ये भ्रूयसि जले यः  
प्रचारस्तत्र पाणिविचित्रकर्षणेन पताकसर्पशीर्षकादिनोपलक्षितगतिरिति  
संबन्धः । अबुद्धिपूर्वकन्तु जलेन नीयमानस्य गतिमाह प्रसार्येति । एकैकमिति  
पर्यायेणेत्यर्थः । अशेषेऽङ्गं आकुलत्वं यस्यां गतौ तथा आधृतमुच्यते तिर्यक्  
सकृदुद्वाहितं तुलयत्, अस्वतन्त्रत्वाच्चैवं भवति । कैश्चित्तु पर्यायशः पार्श्वत्व-  
मुक्तं, तदसत् । परिवाहितं ह्येतत् बुद्धिपूर्वके च जलप्रतरणे तत्स्यात्, नत्विह ।  
जलप्रसङ्गात् नौगतिमाह—नौस्थस्यैति । एवं प्रसङ्गाभौगतिमुक्त्वा प्रकृतमेवा-  
रोहणमनुसन्धत्ते । प्रासादारोहणमिति । ननु वृक्षप्रासादादि तत्र किं रङ्गमण्डले

१ न - उत्कर्षं २ ड - बाहुविकर्षणैः ३ ड - वारिणः ४ ड - पूर ५ च -  
द्रुतैस्तूर्णैः पदैर्गतिः ६ ड - तूर्ध्व ७ न - अङ्गे ८ ड - अतिक्रान्तोत्थितैः ।

१ ख - एतत्प्रकारं क - एतत्प्रचार ।

- सूचीविद्वैरपक्रान्तैः पार्श्वक्रान्तैस्तथैव च ॥ १०४  
 एतदेवावतरणं सरित्स्वपि<sup>१</sup> नियोजयेत् ।  
 अनेनैव विधानेन कर्तव्यं गतिचेष्टितम् ॥ १०५  
 संज्ञामात्रेण कतव्यान्येतानि विधिपूर्वकम् ।  
<sup>२</sup>कस्मान्मृत इति प्रोक्ते किं मर्तव्यं प्रयोक्तृभिः ॥  
 अङ्कुशग्रहणाद्भागं खलीनग्रहणाद्द्वयम् ।  
 प्रग्रहग्रहणाद्यानमेवमेवापरेष्वपि ॥ १०७  
 'अश्वयाने गतिः कार्या वेशाखस्थानकेन तु ।  
 तथा चूर्णपदश्वित्रैरुपर्युपरि पातितैः ॥ १०८  
 "पन्नगानां गतिः कार्या पादैः स्वस्तिकसंयुतैः" ।  
 पार्श्वक्रान्तपदं कृत्वा<sup>३</sup> स्वस्तिकं रेचयेदिह<sup>४</sup> ॥ १०९

रथचित्तपटादिन्यायेन दर्शनीयं, नेत्याह संज्ञामात्रेणेति । संज्ञा उक्तरूपारो-  
 हणाद्यभिनयः ।

प्रसङ्गादन्यत्वाप्यभिनयं दर्शयति । अङ्कुशग्रहणादित्यादि । तेन चित्त-  
 पटादिवियोगेऽपि रथगमनाद्यभिनयनं न युक्तम् । सौकर्यात्तु तत्करणमपि  
 भवत्विति भावः । स्वस्तिकसंयुतैरित्युक्तमेव विभजति पार्श्वक्रान्तमिति ।  
 एवं देशापेक्षया गतिरुक्ता । नागादिप्रसङ्गात्तु सर्पगतिरपि ।

१ न - सरस्वपि

\* "अतिक्रान्तेन... .नियोजयेत्" (१०२-४) इति त्रयः श्लोकाः जादिवान्तेष्वद्-  
 शेषु "तथाऽवतरणं चैव" (९७) इति श्लोकार्धस्य पश्चात् "प्रासादे यन्मया" इति  
 श्लोकार्धस्य पूर्वं वर्तन्ते ।

२ च - तस्मान्मृत इति ३ न - प्रतोदग्रहणाद्यानं ४ द - आदर्शेऽयं श्लोको  
 न विद्यते ५ द - अन्तस्थानां ६ च - संक्षिप्तैः ७ ढ - कुर्यात् ८ न - योजये  
 दिह ।

- विटस्यापि च कर्तव्या गतिर्ललितविभ्रमा<sup>१</sup> ।  
 पादैराकुञ्चितैः<sup>२</sup> किञ्चित्तालाभ्यन्तरपातितैः ॥ ११०  
 स्वसौष्ठवसमायुक्तौ<sup>३</sup> तथा<sup>४</sup> हस्तौ पदानुगौ ।  
 खट्वावर्धमानौ तु<sup>५</sup> कृत्वा विटगतिं व्रजेत् ॥ १११  
 कञ्चुकीयस्य कर्तव्या वयोऽवस्थाविशेषतः ।  
<sup>७</sup>अवृद्धस्य प्रयोगज्ञो गतिमेवं प्रयोजयेत् ॥ ११२  
 अर्धतालोत्थितैः पादैर्विष्कम्भैर्ऋजुभिस्तथा ।  
<sup>८</sup>समुद्रहन्निवाङ्गानि पङ्कलग्न इव व्रजेत्<sup>९</sup> ॥ ११३  
 अथ वृद्धस्य कर्तव्या<sup>१०</sup> गतिः कम्पितदेहिका<sup>११</sup> ।  
<sup>१२</sup>विष्कम्भनकृतप्राणा<sup>१३</sup> मन्दोत्क्षिप्तपदक्रमा ॥ ११४

अथावस्थाभेदेन गतिं निरूपयन् विटावस्थायां तावदाह विटस्यापि  
चेति । स्वं प्रकृत्युचितं यत्सौष्ठवम् । कञ्चुकमिति तन्नेपथ्योचिता वृत्तिः तदिच्छ-  
 त्यात्मन इति “क्यचि च” कञ्चुकीयः । वयोऽवस्थाविशेषत इति यदुक्तं तद्वि-  
 भजत्येवमिति वक्ष्यमाणक्रमेण । विष्कम्भः स्थैर्यं तद्येषामिति मत्वर्थीयोऽकारः ।  
समुद्रहन्नि इति यत्नेनाकर्षणम् ।

एतदेव दृष्टान्तेन शिक्षयति पङ्कलग्न इवेति । अत एव \* खञ्जकहेला-  
विलम्बितलघुमयस्य कोहलोक्तस्य सद्ब्रह्मः । विष्कम्भने यद्यद्यादिके कृतं सम-

१ ङ - विक्रमा २ न - आकुञ्चिता ३ ङ केचित् ४ ङ - कैश्चित् ५ ङ -  
 पदायुक्तौ ६ न - हस्त ७ ङ - च ८ ङ - आवृद्धस्य ९ ङ - समुद्रहन्स्तथाङ्गानि  
 न - समुद्रहंश्च गात्राणि १० ङ - व्रजन् ११ न - हतः १२ ङ - देहिता १३ ङ -  
 विष्टम्भन १४ ङ - कृताप्राण ।

-----

\* खञ्जकस्य लक्षणं तुम्बुहणोक्तं यथा—प्रथमं कुटिलं कृत्वा घनमेकं द्रतद्वयम् -  
 गुर्वन्तं खञ्जकं नाम शम्भ्यातालो निरन्तरः॥ हैलायास्तु तेनेव—चत्वारोऽथ नखाः पूर्वं  
 द्विवक्रं तदनन्तरम् । पुनरप्येवमेव स्याच्छम्भ्यातालो निरन्तरः । पादैर्द्वादशामिर्युक्तः ।  
 कार्याः शेषाश्चतुर्गुणम् । चञ्चन्पुटस्य भेदोऽयं हैलाया विधिरुच्यते । वेश्याद्विजवधूनः  
 च क्रीडारम्यकुडुम्बिनाम् । भवनप्रतिहाराणां योजयन्तत्परिक्रमे॥ कोहलमते तु त्रयाः

- १ कृशस्यापि हि कर्तव्या गतिर्मन्दपरिक्रमा ।  
 २ व्याधिग्रस्ते ज्वरार्ते च तपःश्रान्ते क्षुधान्विते ॥ ११५  
 ३ विष्टम्भनकृतप्राणः कृशः क्षामोदरस्तथा ।  
 ४ क्षामस्वरकपोलश्च दीननेत्रस्तथैव च ॥ ११६  
 ५ शनैरुत्क्षेपणं चैव कर्तव्यं हस्तपादयोः ।  
 ६ कम्पनं चैव गात्राणां क्लेशनं च तथैव हि ॥ ११७  
 ७ दूराध्वानं गतस्यापि गतिर्मन्दपरिक्रमा ।  
 ८ विकूणनं च गात्रस्य जानुनोश्च विमर्दनम् ॥ ११८  
 ९ स्थूलस्यापि हि कर्तव्या गतिर्देहानुकर्षिणी ।  
 १० समुद्रहनभूयिष्ठा मन्दोत्क्षिप्तपदक्रमा ॥ ११९  
 ११ विष्टम्भगामी च भवेन्निश्वासबहुलस्तथा ।  
 १२ श्रमस्वेदाभिभूतश्च ब्रजेर्धूर्णपदैस्तथा ॥ १२०  
 १३ मत्तानां तु गतिः कार्या मदे<sup>१</sup> तरुणमध्यमे ।

निवृतं प्राणो बलं येन । विकूणनं सङ्कोचनं विमर्दनमिति मिश्रपरिहारार्थम् ।  
 स्थूलस्येति महाकायस्य श्रमकृत्स्वेदः ।

१ प - कृशस्याप्यभिनेयावै २ द - व्याधिस्रस्तस्य च तथा तपःशान्तस्य चै-  
 वहि ३ द - विष्टम्भन ४ न - कृतःप्राणः ५ द - क्षामस्वरश्चैवभवेत् ६ द -  
 क्लेशेन च ७ ड - च ८ द - दूताध्वगस्यापि गतिःशनैः ९ ड - तु १० द -  
 विष्टम्भ ११ द - पदे १२ ड - मन्दे ।

-----

"चत्वारो लघवः पूर्वमन्ते च गुरुणी तथा । पुनरप्येवमेव स्यान्मात्रा ह्यधमजातिषु ।  
 प्रयोक्तव्याध्रव हेला तालश्चत्पुटस्य च ॥ उद्यानभवनक्रीडादीपिकालोक्ने तथा ।  
 भविष्यन्नायके चैव कन्यानां टक्करागतः । मालववैसरिकाख्यो रागोऽत्र विहितः सदा॥  
 इति । विलाम्बितालक्षणं तु कोहलेन "लघुनी गुरुणीचैव लघू आद्यन्तयोगुरु  
 विलाम्बिता ध्रुवा श्रेया षट्पितापुत्रभङ्गकृत् । सर्वासामेव नारीणामभिसारपरिक्रमे ।  
 सौम्या तु द्विपदीचात्र गेया मालवकौशिके ॥" इति ।

वामदक्षिणपादाभ्यां <sup>१</sup>घूर्णमानाऽपसर्पणैः ॥ १२१

<sup>२</sup>अवकृष्टे मदे चैव ह्यनवस्थितपादिका ।

विघूर्णितशरीरा च <sup>३</sup>करैः <sup>४</sup>प्रस्खलितैस्तथा <sup>५</sup> ॥ १२२

उन्मत्तस्यापि कर्तव्या <sup>६</sup>गतिस्त्वनियतक्रमा ।

<sup>७</sup>बहुचारीसमायुक्ता <sup>८</sup>लोकानुकरणाश्रया ॥ १२३

<sup>९</sup>रूक्षस्फुटितकेशश्च रजोध्वस्ततनुस्तथा ।

अनिमित्तप्रकथनो बहुभाषी विकारवान् ॥ १२४

गायत्यकस्माद्भवति <sup>१०</sup>सङ्घेचापि न सज्जते <sup>११</sup> ।

नृत्यत्यपि च संहृष्टो वादयत्यपि वा पुनः ॥ १२५

कदाचिद्भावति जवात्कदाचिदवतिष्ठते <sup>१२</sup> ।

कदाचिदुपविष्टस्तु <sup>१३</sup> <sup>१४</sup>शयानः स्यात्कदाचन ॥ १२६

नानाचीरधरश्चैव रथ्यास्वनियतालयः ।

उन्मत्तो भवति ह्येवं <sup>१५</sup>तस्यैतां <sup>१६</sup>कारयेद्भ्रतिम् ॥ १२७

स्थित्वा नूपरपादेन दण्डपादं प्रसारयेत् ।

<sup>१७</sup>बद्धां चारीं तथा चेवं कृत्वा स्वस्तिकमेव च ॥ १२८

अनेन चारीयोगेन <sup>१८</sup>परिभ्राम्य तु मण्डलम् ।

बाह्यभ्रमरकं चैव <sup>१९</sup>रङ्गकोणे प्रसारयेत् ॥ १२९

१ ङ - घूर्णमानोऽपसर्पणैः २ ङ - अपकृष्टे ३ ङ - पदैः ४ द - प्रचलितैः

५ द - अथ ६ न - गतिस्तु नियत ङ - गतिश्च नियत द - गतिस्त्वभिनयक्रमा

७ द - बाहु ८ द - लोकार्थं ९ न - रूक्षस्फन्दित ङ - रूक्षस्फटिक प - रूक्ष-

स्फुरित १० न - रुदतीह तथा पुनः ११ द - सङ्घे १२ ङ - अवतिष्ठति

१३ प - उपतिष्ठति १४ ङ - शयितः स्यात् १५ ङ - एष १६ प - तस्य तां

१७ ज - बद्धा १८ ङ - परिक्रम्य चतुर्दिशम् १९ द - रङ्गकोणं तु योजयेत् ।



- त्रिकं सुवलितं कृत्वा लताख्यं हस्तमेव च ।  
 विपर्ययगतैर्हस्तैः पद्भ्यां सह गतिर्भवेत् ॥ १३०
- त्रिविधा तु गतिः कार्या स्वञ्जपङ्ककवामनैः ।  
 विकलाङ्गप्रयोगेण कुहकाभिनयं प्रति ॥ १३१
- एकः स्वञ्जगतौ नित्यं स्तब्धो वै चरणो भवेत् ।  
 तथा द्वितीयः कार्यस्तु पादोऽग्रतलसंचरः ॥ १३२
- स्तब्धेनोत्थापनं कार्यमङ्गस्य चरणेन तु ।  
 गमनेन निषण्णः स्यादन्येन चरणे न तु ॥ १३३
- इतरेण निषीदेच्च क्रमेणानेन वै व्रजेत् ।  
 एषा "स्वञ्जगतिः कार्या तलशल्यक्षतेषु" च ॥ १३४
- पादेनाग्रतलस्थेन गतिः कार्याञ्चितेन तु<sup>११</sup> ।  
 निषण्णदेहा पङ्कोस्तु<sup>१२</sup> "नतजङ्घा तथैव च"<sup>१३</sup> ॥ १३५

पद्भ्यां सह विपर्ययगतैरिति पादचेष्टा तथा करकर्मण्यनुवर्तनीयेति ।  
 कुहकाः अधमा लिङ्गिन इति केचित् । कुहकशब्देन हास्यरस इत्येतत् । तले  
 पादतले गत्यादिक्षतमस्य तस्मिन् गतिमाह पादेनाग्रतलस्थेनेति \* नर्कुटः ।

- १ ङ - विविधानुगतिः २ द - कुहना ३ ङ - एतत् ४ द - नित्यस्तब्धो  
 ५ न - स्तब्धेनोद्गाहनं ६ द - स्वयेनोत्थापनं (?) ७ द - आदर्शं श्लोकार्थं न  
 दृश्यते ७ ङ - विषण्णः ८ ङ - विषीदेत् ९ न - खण्डप्रयोगेषु १० न - कृतेषु  
 ११ न - पुनराग्रतले गम्ये १२ ङ - अञ्चितेन व्रजेत्तथा १३ न - कार्या तु ५ -  
 कर्तव्या १४ द - नते जङ्घे १५ ङ - तु ।

१ कस्यादि

\* नर्कुटस्य लक्षणं यथा—“गुरुणी लघुनी गङ्गिद्विरभ्यस्ते प्रयोजयेत् । तद्भुवा  
 नर्कुटं प्रोक्तमेतदर्थेन नर्कुटी ॥ शकारेण प्रयोक्तव्यं हास्ये विटविटूपकैः । नर्कुटं नर्कुटे  
 वृत्ते हिन्दोलस्य तु भाषया ॥” इति । तुम्भुरुणापि 'वेश्याचेटविटप्रेष्यस्त्रीविधानां  
 नियोजयेत्' इति नर्कुटीनर्कुटयोर्विनियोग उक्तः ॥

सर्वसंकुचिताङ्गा च 'वामने गतिरिष्यते ।

न तस्य विक्रमः कार्यो विक्षेपश्चरणस्य च ॥ १३६

सोद्वाहिता चूर्णपदे सा कार्या कुहकात्मिका ।

विदूषकस्यापि गतिर्हास्यत्रयविभूषिता ॥ १३७

अङ्गकाव्यकृतं 'हास्यं हास्यं नेपथ्यजं' स्मृतम् ।

दन्तुरः खलतिः कुब्जः खञ्जश्च विकृताननः ॥ १३८

<sup>६</sup>यदीदृशः प्रवेशः स्यादङ्गहास्यं तु तद्भवेत् ।

<sup>७</sup>यदा तु बकवद्गच्छेदुल्लोकितविलोकितैः ॥ १३९

<sup>८</sup>अत्यायतपदत्वाच्च अङ्गहास्यो भवेत्तु सः ।

काव्यहास्यं तु विज्ञेयमसंबद्धप्रभाषणैः ॥ १४०

अनर्थकैर्विकारैश्च तथा चाश्लीलभाषणैः ।

<sup>१०</sup>चीरचर्ममषीभस्मगैरिकाद्यैस्तु मण्डितः <sup>११</sup> ॥ १४१

यस्तादृशो भवेद्विप्रा हास्यो नेपथ्यजस्तु सः ।

तस्मात्तु <sup>१२</sup>प्रकृतिं ज्ञात्वा भावं कार्यं च तत्त्वतः ॥ १४२

<sup>१३</sup>गतिप्रचारं विभजेन्नानावस्थान्तरात्मकम् ।

<sup>१</sup>प्रवेश इति यद्यस्मादीदृशः प्रवेश्यमानः पात्रविशेषः रङ्गे भवति ततोऽङ्गहास्यमिति । प्रवेशपदेन नात्र्य एव रसो न लोक इति दर्शयति । असंबद्धं निरर्थमनुचितं च, तद्व्याचष्टे अनर्थकैरश्लीलैश्चेति, अश्रियमशोभां रातीति रेफस्य लत्वम् । तस्मादिति त्रिप्रकारं हास्यमाश्रित्य कचिदेकः प्रकारः कचित् द्वौ

१ ङ - वामने २ ङ - समन्विता ३ ङ - वाक्यकृतं ४ ङ - नेपथ्यजं ५ ङ - य ईदृशः न - यदीदृशो भवेद्विप्राः अङ्गहास्यं तु तत्स्मृतम् ६ ङ - तत्स्मृतम् ७ द - अयं श्लोकः "काव्यहास्य"मिति श्लोकस्यानन्तरं नेपथ्यहास्यलक्षणमिति दृश्यते लेखकप्रमादात् । ८ ङ - आयतत्वाद्भवतत्वाच्च (?) हास्यं नेपथ्यजं तु तत् ९ ङ - असंबन्धप्रभाषणात् १० द आदर्शं अयं श्लोको न वर्तते ११ प - गैरिकादिविभूषणैः १२ ङ - प्रकृतीकर्त्वा १३ प - गतिं ।

१ पङ्क इतीयमन्यसात् ।

- १ स्वभावजायां विन्यस्य कुटिलं वामके करे ॥ १४३  
 तथा दक्षिणहस्ते च कुर्याच्चतुरकं पुनः ।  
 पार्श्वमेकं शिरश्चैव हस्तोऽथ चरणस्तथा ॥ १४४  
 पर्यायशः संनमयेल्लयतालवशानुगः ।  
 स्वभावजा तु तस्यैषा गतिरन्या विकारजा ॥ १४५  
 अलाभलाभाद्भुक्तस्य स्तब्धा तस्य गतिर्भवेत् ।  
 कार्या चैव हि नीचानां चेटादीनां परिक्रमात् ॥ १४६  
 अधमा इति ये ख्याता नानाशीलाश्च ते पुनः ।  
 पार्श्वमेकं शिरश्चैव करः सचरणस्तथा ॥ १२७  
 शकारस्यापि कर्तव्या गतिश्चञ्चलदेहिका ।

कचित्सर्व इत्यनेन क्रमेण विदूषकः स्वामिनः प्रकृतिं राजामात्यश्रेष्ठिप्रकृति-  
 भावं चित्तवृत्तिं करणीयं ज्ञात्वा विभागः कार्यः । न च राजनि संनिवृत्तेऽ  
 श्लीलभाषणं समुचितम् । एवं सर्वतोऽहम् ।

गत्युपयोगिनं वृत्तान्तमस्याभिधाय गतिमाह—स्वभावजायामिति । अना-  
 वेशे सति वक्रवद्गमनस्योक्तत्वात् । लयो विलम्बितः, तालः प्लुतलघुगुरुप्राय  
 इह स्वीकृतः । अन्या द्रुतलयत्वेन प्लुतकालमानाद्वाहुल्येन शोकादिः स्वभा-  
 वजा । गर्वात्मकोऽपि विकारो भवतीत्याशयेनाह अलाभलाभादिति । अलाभः  
 लाभपूर्वकालाभात् । भुक्तं वस्त्राद्युपलक्षयति । भयादी तु परित एवास्य

ड - सभावजाया २ ड - हस्तं च ढ - हस्तं तु ड - ततः ढ - तथा ४ ड -  
 पर्यायतः ५ न - संनमेत्तु ढ - संनमेत ५ - स्वभावजाता ७ ड - अलभ्य  
 ८ ड - भक्षस्य द - उत्कस्य ९ द - मातृकायामयं श्लोको न वर्तते १० ड - इदं  
 श्लोकाद्यं न संज्ञकादर्शोऽत्रैव वर्तते । ५ - मातृकायां तु "अलाभलाभा"दिति श्लोका-  
 धानन्तरमेव । जज्ञददत मातृकासु तु न विद्यते ।

१ प्रभृति २ स हि ३ वक्रत्वं गमनस्य ४ न्यायतरं चरत्वेन प्लुतकालः  
 ५ अद्यशोकादिः क - अन्यरोकादिः ६ प्रोक्तं न प्राक्

गतौ नमेत चेदानां दृष्टिश्चार्थविचारिणी ॥ १४८

<sup>२</sup>वस्त्राभरणसंस्पर्शैर्मुहुर्मुहुरवेक्षितैः ।

<sup>३</sup>गात्रैर्विकारविक्षिप्तैर्लम्बवस्त्रस्रजा तथा ॥ १४९

<sup>४</sup>सगर्विता चूर्णपदा शकारस्य गतिर्भवेत् ।

<sup>५</sup>जात्या नीचेषु योक्तव्या<sup>६</sup> विलोकनपरा गतिः ॥ १५०

क्रमः । (शकारस्यापीति) शकारबहुला यस्य भाषा स शकारः । शकारोप-  
लक्षितशकादिजनपदवासीत्यन्ये, यद्वक्ष्यते 'शकाराभीरचण्डाल' (अध्या  
१७—६०) इत्यादि । हीनाशय उत्तमपदेऽभिरोपितः शकार इत्यन्ये ।

<sup>१</sup>अध्वहारस्य श्लोकः—

प्राकृतेऽपि शकारस्य विभूतिर्न प्रसिद्धये ।

तद्विभूतिरपभ्रंशे तापस्येव प्रकाशिता<sup>२</sup> (?) ॥

ममापि चात्रार्थे श्लोकः—

लब्धापशब्दघटना विधुतश्च धर्मः

स्वार्थप्रतीतिकलनां प्रति का कथैव ।

<sup>३</sup>मूर्धन्यतां गमयता भवता शकारः

शक्नोति यत्र न विधे हृदि किं न्यधायि ॥

तथा—

सकलजनतालभ्यः सोऽयं शकार इति स्फुटं

विरचयति यन्मूर्धन्यत्वं विभुर्हतलक्षणा ।

हततनुरियं लोके जातापशब्दपरम्परा

परिचयमयी वार्ता कीर्तिं निकृत्य निकर्तनी ॥ इति

प्रतिज्ञाचाणक्ये तन्महाकविना भीमेन राजापि विन्ध्यकेतुः शकार  
इति भूयसा व्यवहृतः । वस्त्राभरणसंस्पर्शालोकनगर्वयोगोऽत्र पक्षे क्लिष्ट-

१ न - अर्धनिमेषिणी २ न - वस्त्राभरणसंस्पर्शे ३ द - मातृकायां श्लोकार्धं  
नास्ति ४ ङ - गर्विता चूर्णपादस्य ५ श्लोकोऽयं द मातृकायां न वर्तते ६ ज -  
कर्तव्या ।

१ अथ हासस्य २ प्रकाशिका ३ मूर्धन्यतोऽङ्गममता ।

असंस्पर्शाच्च लोकस्य 'स्वाङ्गानि विनिगूह्य च ।  
 म्लेच्छानां जातयो यास्तु पुलिन्दशबरादयः ॥ १५१  
 तेषां देशानुरूपेण<sup>१</sup> कार्यं गतिविचेष्टितम् ।  
 पक्षिणां श्वापदानां च पशूनां च द्विजोत्तमाः ॥ १५२  
 स्वस्वजातिसमुत्थेन स्वभावेन गतिर्भवेत् ।  
 सिंहर्क्षवानराणां च गतिः कार्या प्रयोक्तृभिः ॥ १५३  
 या कृता नरसिंहेन विष्णुना प्रभविष्णुना ।  
 'आलीढं स्थानकं कृत्वा गात्रं तस्यैव चानुगम् ॥ १५४  
 जानूपरि करं 'ह्येकमपरं' वक्षसि स्थितम् ।  
 'अवलोक्य दिशः'<sup>१०</sup> सर्वाश्रिवुकं बाहुमस्तके ॥ १५५  
 गन्तव्यं विक्रमैर्विप्राः पञ्चतालान्तरोत्थितैः ।  
 'नियुद्धसमये चैव रङ्गावतरणे तथा ॥ १५६  
 सिंहादीनां प्रयोक्तव्या गतिरेषा प्रयोक्तृभिः ।  
 शेषाणामर्थयोगेन गतिं स्थानं च योजयेत् ॥ १५७

तरः न चार्यदेशजातिः शकारः कश्चित्प्रसिद्धः, म्लेच्छजातीनां पृथगेव निर्व-  
 क्ष्यते "म्लेच्छानां जातयो यास्तु" इत्यादिना, तस्मादिहायमीदृश एव शकार  
 इति युक्तम् ।

प्रभविष्णुनेति वचनादिदं सूचयत्यसावतरणप्राधान्येन, ये ऋक्षवान-  
 रादयो जाम्बवत्सुग्रीवाङ्गदहनुमत्प्रायाः, तेषामेवेयं गतिः । अन्येषां तु स्वजा-  
 त्यानुरूप्येणैव । तस्यैवेत्याग्नीदस्यानुगतं गात्रं वामभागमनमित्यर्थः ।

१ ङ - अङ्गानि २ द - पुलिन्दाद्या द्विजोत्तमाः ३ ङ - गतिविचारेण ४ द -  
 विचेष्टितैः ५ द - प्रतियोजयेत् ६ ङ - आलीढस्थानकं ७ ङ - चिकं ८ न -  
 चोपरि ९ द - चैव स्वस्थितम् १० द - विलोलितं शिरः कृत्वा न - विलोकितं  
 शिरः कृत्वा ११ ङ - दृशः ११ श्लोकोऽयं दसज्ञके नास्ति ।

वाहनार्थप्रयोगेषु रङ्गावतरणेषु च ।

एवमेताः प्रयोक्तव्या नराणां गतयो बुधैः ॥ १५८

<sup>१</sup>नोक्ता या या मया ह्यत्र ग्राह्यास्तास्ताश्च<sup>२</sup> लोकतः ।

<sup>३</sup>अतः परं प्रवक्ष्यामि स्त्रीणां गतिविचेष्टितम् ॥ १५९

स्त्रीणां स्थानानि कार्याणि गतिष्वाभावणेषु च<sup>४</sup> ।

आयतं चावहित्थं च अश्वक्रान्तमथापि च<sup>५</sup> ॥ १६०

[स्थानान्येतानि नारीणामथ लक्षणमुच्यते] ।

<sup>६</sup>वामः स्वभावतो यत्र पादो विरचितः समः ॥ १६१

तालमात्रान्तरे न्यस्तस्त्र्यश्रः पक्षिस्थिताऽपरः ।

प्रसन्नमाननसुरः समं यत्र समुन्नतम् ॥ १६२

लतानितम्बगौ हस्तौ स्थानं ज्ञेयं तदायतम्\* ।

[दक्षिणस्तु समः पादस्त्र्यश्रः पक्षिस्थितोऽपरः ॥ १६३

वामः समुन्नतकटिश्चायते स्थानके भवेत् ।

आवाहने विसर्गे च तथा निर्वर्णनेषु च<sup>७</sup> ॥ १६४

चिन्तायां चावहित्थे च स्थानमेतत्प्रयोजयेत् ]

<sup>८</sup>रङ्गावतरणारम्भः पुष्पाञ्जलिविसर्जनम् ॥ १६५

१ ङ - नोक्ताश्च २ ङ - ताश्चापि ३ द - आदर्शे श्लोकस्यार्थं न वर्तते ४ ङ -

आभरणेषु च ५ द - वा ६ द - आदर्शे एव दृश्यते ७ ङ - स्थानकत्रयलक्षणविनि-  
योगपाठः कखगघचभम - आदर्शेषु समान एव । कुण्ड श्लोकस्तु पाठो तदन्येष्व्वाद्-  
शेषु दृश्यते । जायसेनापतिशाङ्गेदेवदुःम्भकर्णे, पूर्वः पाठ एव गृहीतः, भोजदेवेन त्वपर  
इति ज्ञायते । ८ ङ - निर्वहणेषु च - ङ निर्वहणेषु च ९ द - आदर्शे श्लोकद्वयं न वर्तते ।  
ङ - आदर्शे वर्तते

-----

\* आयतं स्त्रीणामेव स्थानकमिति केचित्; रङ्गावतरणारम्भे पुरुषाणाम-  
पीति परे ॥

- मन्मथेष्योद्भवं कोपं तर्जन्यङ्गुलिमोटनम् ।  
 निषेधगर्वगाम्भीर्यमौनं मानावलम्बनम् ॥ १६६  
 स्थानेऽस्मिन् संविधातव्यं दिगन्तरनिरूपणम् ।  
 [समो यत्र स्थितो वामस्थश्चः पक्षस्थितोऽपरः ॥  
 समुन्नतकटिर्वामस्त्ववहित्थं तु तद्भवेत् ] ।  
 १ पुरो विचलितस्थश्चस्तदन्योऽपसृतः समः ॥ १६८  
 पादस्तालान्तरन्यस्तस्त्रिकर्माषत्समुन्नतम् ।  
 पाणिर्लताख्यो यत्रैकस्तदन्यस्तु नितम्बगः ॥ १६९  
 अवहित्थं समाख्यातं स्थानमागमभूषणैः ।  
 १ विलासलीलाविब्वोक<sup>१</sup> शृङ्गारात्मनिरूपणे ॥ १७०  
 स्थानमेतत्प्रयोक्तव्यं १ भर्तृमार्गावलोकने ।  
 [स्त्रीणामेतत्स्मृतं<sup>१</sup> स्थानं संलापे तु स्वभावजे ॥ १७१  
 निश्चये परितोषे च वितर्के<sup>१</sup> लज्जिते तथा ] ।  
 पादः १ समस्थितश्चैक एकश्चाग्रतलाञ्चितः ॥ १७२  
 सूचीविद्धमविद्धं वा<sup>१०</sup> तदश्वक्रान्तमुच्यते ।  
 ११ स्वलितं घूर्णितं चैव गलिताम्बरधारणम् ॥ १७३  
 कुसुमस्तवकादानं परिरक्षणमेव च ।  
 वित्रासनं सललितं तरुशाखावलम्बनम् ॥ १७४

१ द - समस्थितो वामपादस्थश्चस्तालान्तरोऽपरः २ ड - श्लोकद्वयं—कादि  
 चान्तेषुभमयोश्च वर्तते, नान्येषु । ३ ड - अयं कखगघचछडभम - आदर्शेष्वेध  
 ड - विवाहलीलालावण्ये ४ ड - शृङ्गारादि ५ क - निरूपणैः ६ ड - तथा  
 ७ द - स्थितं ८ ड - चिन्तने ९ ड - समस्थितः द - समस्थितस्त्वकः १० द -  
 श्वक्रान्तं तदुच्यते ११ दनजङ्घटप - मातृकासु श्लोकद्वयं न दृश्यते ।

स्थानेऽस्मिन्संविधानीयं स्त्रीणामेतत्प्रयोक्तृभिः ।

<sup>२</sup>[शाखावलम्बने कार्यं स्तवकग्रहणे' तथा ॥ १७५

विश्रामेष्वथ नीचानां<sup>३</sup> नराणां चार्थयोगतः<sup>४</sup>]

<sup>५</sup>स्थानकं तावदेव स्याद्यावच्चेष्टा प्रवर्तते ॥ १७६

<sup>६</sup>भयं च स्थानकं नृत्ते चारी चेत्समुपास्थिता ।

एवं स्थानविधिः कार्यः स्त्रीणां नृणामथापि च ॥१७७

<sup>७</sup>पुनश्चासां प्रवक्ष्यामि गतिं प्रकृतिसंस्थिताम् ।

कृत्वावहित्थं स्थानं तु वामं चाधोमुखं भुजम्<sup>८</sup> ॥

नाभिप्रदेशे विन्यस्य सव्यं च खटकामुखम् ।

ततः सललितं पादं तालमात्रसमुत्थितम्<sup>९</sup> ॥ १७९

दक्षिणं वामपादस्य बाह्यपार्श्वे विनिक्षिपेत् ।

तेनैव समकालं च<sup>१०</sup> लताख्यं वामकं भुजम्<sup>११</sup> ॥

दक्षिणं विनमेत्पार्श्वं न्यसेन्नाभितटे ततः<sup>१२</sup> ।

नितम्बे दक्षिणं कृत्वा हस्तं चोद्वेष्ट्य वामकम् ॥१८१

स्त्रीलतमिति पदम् ।<sup>१</sup> तथा विशेषेण च्युत इत्यर्थः । प्रकृतिसंस्थितामित्य-  
विशेषोक्ता प्राधान्यात्प्राथम्यात्<sup>२</sup> तदस्ति(?) गतिरित्युच्यते ।<sup>३</sup> कृत्वावहित्थमि-  
त्यादि । वामश्चेति ।<sup>४</sup> लताख्यं बाह्यपार्श्वे कनिष्ठाङ्गुलिदेशे ।

१ न - ग्रहणं २ श्लोकोऽयं कौटिल्यान्तासु मातृकासु न वर्तते ३ ड -  
देवानां ४ द - नराणामर्थयोगतः ५ श्लोकोऽयं कौटिल्यान्तेष्वेव वर्तते  
६ छ - भग्नेऽवस्थानके ७ श्लोकार्धमिदं कखगचछेपु न वर्तते ८ ड - करम्  
९ द - तालमात्रं समुत्क्षिपेत् १० ढ - तालाख्यं ११ द - वामपादकम् १२ द -  
पुनः ।

१ क - पदं २ क - तमस्ति ३ क - कुलावहित्थामिति ख - तूलावहित्थ-  
मिति ४ ख - लताख्यं ।



ततो वामपदं दद्याल्लताहस्तं च दक्षिणम् ।

लीलयोद्वाहितेनाथ शिरसानुगतेन च ॥ १८२

किञ्चिन्नतेन गात्रेण गच्छेत्पञ्चपदीं ततः ।

यो विधिः पुरुषाणां तु रङ्गपीठपरिक्रमे ॥ १८३

स एव प्रमदानां वै कर्तव्यो नाट्ययोक्तृभिः ।

षट्कलं तु न कर्तव्यं तथाष्टकलमेव च ॥ १८४

पादस्य पतनं तज्ज्ञैः खेदनं तद्भवेत्स्त्रियाः ।

सयौवनानां स्त्रीणामेवं कार्या गतिर्विधैः ॥ १८५

स्थानीया याः स्त्रियस्तासां संप्रवक्ष्याम्यहं गतिम् ।

कृत्वावहित्थं स्थानं तु वामं न्यस्य कटीतटे ॥ १८६

आद्यं चारालसुत्तानं कुर्यान्नाभिस्तनान्तरे ।

न निषण्णं न च स्तब्धं न चापि परिवाहितम् ॥

यो विधिरिति वामवेधं ततः कुर्यादिति । अतिदेशेन चेदं दर्शयति याव-  
ती काचिद्रसप्रकृतिदेशकालापेक्षा नृणां गतिरुक्ता सा संवोक्तविलासरूप-  
प्रकारानुविद्धा स्त्रीणामपि विवक्षिता । 'दिक्कालपरिमाणत्वं यत्र शोभोदात्तं  
तत्र विशेषमाह । एतत्प्रागेव व्याख्यातं चतुष्कलादभ्यधिको न स्त्रीणां मान-  
विधिरिति । अष्टकलग्रहणं तदप्यधिकं मानं पुरुषेष्वपि नास्तीति सूचयति ।  
अन्यथा षट्कले निषिद्धे काष्ठकलस्य संगतिस्तन्निषेधेन । स्थानीया मध्यम-  
वयसः, अत एव मध्यमः कृतित्वमनूद्यम् । आद्यं दक्षिणम् । परिवाहितमिति

1 ड - पादं 2 ड - शिरसोऽनुगतेन ३ सार्ध एकः श्लोकः  
कखडड - मातृकारस्त्रेव 4 द - नमंत 5 द - हि 6 द - षट्कलं तत्तु कर्तव्यं  
न - न प्रयोक्तव्यं 7 द - खेदन 8 ड - स्थवीयसीनामेतासां ।

1 ख - रूपानुविद्धा 2 क - दिक्कालपरिमाणत्वं ख - दिक्काल 3 क -  
काष्ठकलास एकत्रिकः ख - काष्ठकलासंकेतिकं तन्निषेधेन 4 ख - अथ ।

कृत्वा गात्रं ततो गच्छेत्तेनैवेह क्रमेण तु ।  
 प्रेष्याणामपि कर्तव्या गतिरुद्भ्रान्तगामिनी ॥ १८८  
 किञ्चिदुन्नमितैर्गात्रैराविद्ध भुजविक्रमा ।  
 स्थानं कृत्वावहित्थं च<sup>१</sup> वामं चाधोमुखं भुजम् ॥  
 नाभिप्रदेशे विन्यस्य सव्यं च खट्कामुखम् ।  
 अर्धनारीगतिः कार्या स्त्रीपुंसाभ्यां विमिश्रिता ॥  
 उदात्तललितैर्गात्रैः पादैर्लीलासमन्वितैः ।  
 या पूर्वमेवाभिहिता ह्युत्तमानां गतिर्मया ॥ १९१  
 स्त्रीणां कापुरुषाणां च 'ततोऽर्धा<sup>२</sup>र्धं तु' योजयेत् ।  
 मध्यमोत्तमनीचानां नृणां यद्गतिचेष्टितम् ॥ १९२  
 स्त्रीणां तदेव कर्तव्यं ललितैः पदविक्रमैः ।

सविभागमधमानां गतिमाह प्रेष्याणामित्यादि । उद्भ्रान्तगामिनीति समद-  
 विकारा, आधिदो वर्तनावह्लो बाहुजानां विक्रमस्य नार्या अर्धमिति नपुंसक-  
 लक्षणा तृतीयप्रकृतिरुच्यते, 'समप्रविभागविवक्षया चार्धनपुंसकमिति समासः  
<sup>३</sup>उदात्तत्वं पुरुषाणां लालित्यं योपितां गतौ । गतिरिति चतुस्ताला चतुष्क-  
 ला च, अनुत्तमस्त्रीणां द्विताला द्विक्रलेति ततोऽप्यर्धा कापुरुषाणां, तत्कर्म-  
 कारणमेकताला 'एककला चेति । किमुत्तमानामेवेयं स्थाने दर्शयति मध्य-  
 मोत्तमानां नृणां <sup>४</sup>अपुंसां यद्गतिचेष्टितं तदेव तदोदात्तमध्यमोत्तमनीचानां  
 स्त्रीणां तथा तत्कर्मकराणां कुर्यादित्युत्तमग्रहणम् ।

१ ङ - कचित् २ च - तु ३ द - पूर्वमेव वि हेता ४ द - तदर्धेन तु  
 ५ ङ - च ।

१ क - विक्रमः स्यात् २ क - संप्रति विभाग ३ क - उदारत्वं ४ क - द्विकला  
 ५ ख - अयं सा ।

बालानामपि कर्तव्या स्वच्छन्दपदविक्रमा<sup>१</sup> ॥ १९३  
 न तस्यां<sup>२</sup> सोष्ठवं कार्यं प्रमाणं न प्रयोक्तृभिः ।  
<sup>३</sup>[तृतीया प्रकृतिः कार्या नाम्ना चैव नपुंसका ॥ १९४  
 नरस्वभावसुत्सृज्य स्त्रीगतिं तत्र योजयेत् ]  
 विपर्ययः प्रयोक्तव्यः पुरुषस्त्रीनपुंसकेः<sup>४</sup> ॥ १९५  
 स्वभावमात्मनस्त्यक्त्वा तद्भावगमनादिह ।  
<sup>५</sup>व्याजेन क्रीडया वापि तथाभूयश्च वञ्चनात् ॥ १९६  
 स्त्री पुंसः प्रकृतिं कुर्यात् स्त्रीभावं पुरुषोऽपि च ।  
<sup>६</sup>धैर्यौदार्येण सत्त्वेन बुद्ध्या तद्वच्च कर्मणा ॥ १९७  
<sup>७</sup>स्त्री पुमांसं त्वभिनयेद्वेष<sup>८</sup>वाक्यविचेष्टितैः ।

सर्वग्राहकं दर्शयितुं यत्नोत्तमादिविभागो नोद्दिन्नः तत्र गतिमाह बालाना-  
 मपीति । तद्भावगमनादिति । यदेव रूपं यो गृह्णाति तदीयैव तस्य गतिः ।  
 विपर्ययपरिग्रहे च विशिष्टार्थं 'कारणमाह व्याजेनेति । व्याजः कस्यचि-  
 त्कार्यस्य साधनाय, यथा विदूषकस्य संकेतस्थाने चेष्टिकावस्त्रधारणम् । क्रीडा-  
 यथा इष्टजनस्याकृतौ नायिकानाम् । वञ्चनादिति यथा विदूषकं वञ्चयितुं  
 चेष्टकस्य स्त्रीवेषकरणम् ।

अपिचेति ग्रहणात् स्त्रीपुंसयोर्नपुंसकेन सह तस्य च ताभ्यां सह विप-  
 र्ययं दर्शयति । अत्रैव विपर्यये गतिविपर्ययप्रसङ्गेन व्यभिचारिभावसात्त्विको-  
 पाङ्गाद्यभिनयविपर्ययमप्याह धैर्यौदार्येणेति । 'धैर्यौदार्ये सामान्याभिनयोक्ते ।  
 ताभ्यां भावा उपलक्ष्यन्ते । बुद्धयेति स्थायित्वम्, सत्त्वेनेति सात्त्विकाः,  
 कर्मणेति स्थानकादिविपर्ययः, वेपेति आहार्यप्रकाराः, वाक्येति वाचिकगत-  
 संस्कृतादिप्रयोगः, चेष्टितैरिति अन्तरालस्थाने त्रिपताकादयः ।

१ ड - गतिविक्रमा २ द - तस्य ३ - तस्याः ४ - अयं श्लोकः कादि  
 छान्तेष्वानुदर्शेषु न वर्तते ५ ड - नपुंसके ६ न - व्यायामेन क्रीडयापि ७ ड -  
 धैर्यौदार्येण ८ ड - न स्त्रीपुंस ९ प - एष १० छ - एव ।

१ ख - करणं २ ख - धैर्यौदार्या ३ क - सात्त्विकादि ।

स्त्रीवेषभाषितैर्युक्तः प्रेक्षिताप्रेक्षितैस्तथा ॥ १९८

<sup>२</sup>मृदुसन्नगतिश्चैव पुमान्स्त्रीभावमाचरेत् ।

[<sup>३</sup>जातिहीनाश्च<sup>४</sup> या नार्यः पुलिन्दशबरा नाः ॥ १९९

याश्चापि तासां कर्तव्या तज्जातिसदृशी गतिः ।

व्रतस्थानां तपःस्थानां लिङ्गस्थानां तथा पुनः<sup>५</sup> ॥ २००

खस्थानां चैव नारीणां समपादं प्रयोजयेत् ।

उद्धता येऽङ्गहाराः स्युर्याश्चार्यो मण्डलानि वा ॥ २०१

तानि नाट्यप्रयोगज्ञैर्न कर्तव्यानि योषिताम् ] ।

<sup>६</sup>तथासनविधिः कार्यः स्त्रीणां नृणामथापि च<sup>७</sup> ॥ २०२

नानाभावसमायुक्तस्तथैव<sup>८</sup> शयनाश्रयः ।

विष्कम्भिताञ्चितौ पादौ<sup>९</sup> त्रिकं किञ्चित्समुन्नतम् ॥

<sup>१०</sup>हस्तौ कटू रूविन्यस्तौ स्वस्थे स्यादुपवेशने ।

यथास्थानकगतैः पूर्वपश्चाद्भावि तथोपवेशनात्मकमासनमपीति तद्विध-  
माह तथासनविधिरिति । तथैवेति गतौ 'हि शयनमपि पूर्वपश्चाद्भावि शयना-  
श्रय इति शेषः, विष्कम्भेन वैशाखस्थानकोचितेन विस्तारेणाञ्चितौ  
विस्तीर्णान्तरौ सुन्दरौ पादौ, न त्वत्ताञ्चितपादलक्षणयोगः । स्वस्थे पुंसि  
यदुपवेशनमासनपीठिकादौ तत्र त्रिकमुन्नतं स्यादिति संबन्धः । "इति शब्देन  
वाक्यार्थः, स्यादित्यत्र कर्तव्याख्येय" इति स्यादिति । हस्ताविति कर्कटरूपौ

१ ड - प्रेक्षिताप्रेक्षितैः २ ड - मृदुमन्द द - मृदुसत्त्व ३ श्लोकत्रयं कादि  
छान्तेषु न दृश्यते ४ ड - विजातीयास्तु ५ ड - तथैव च न - तथापरः ६ छा  
दिसकलादर्शेषु—अथासनविधिः ७ ड - नृणां स्त्रीणां विशेषतः द - वा ८ ड -  
तथा च ९ व - वक्षः १० खस्थाद्यासनलक्षणविनियोग श्लोकाः नम - मातृकयोः  
पाठभेदतया दृश्यन्ते । नमातृकापाठस्तु भ्रमपाठक्रम एव दीयते संवादवाहुल्यात्

पादः प्रसारितः किञ्चिदेकश्रैवासनाश्रयः ॥ २०४  
 शिरः 'पार्श्वानतं चैव सचिन्त उपवेशने ।  
 चिवुकोपाश्रितौ हस्तौ बाहुशीर्षाश्रितं शिरः ॥ २०५  
 संप्रणष्टेन्द्रियमना भवेच्छोकोपवेशने' ।  
 प्रसार्य बाहू शिथिलौ तथा चापाश्रयाश्रितः ॥ २०६  
 'मूर्द्धामदश्रमग्लानिविषादेषूपवेशयेत् ।  
 सर्वपिण्डीकृताङ्गस्तु संयुक्तैः पादजानुभिः ॥ २०७  
 'व्याधित्रीडितनिद्रासु ध्याने चोपविशेन्नरः ।  
 तथाचोत्कटिकं स्थानं स्फिक्पाष्णीनां समागमः ॥  
 पित्र्ये निवापे जप्ये च सन्ध्यास्वाचमनेऽपि च ।  
 विष्कम्भितं पुनश्चैव 'जानु भूमौ निपातयेत् ॥ २०९

समाहारद्वन्द्वे । संप्रणष्टशब्देनेन्द्रियमात' इति पाठः मन इति पाठे प्रोच्यत्वे कृते त्वध्याहृत्य संगतिः कार्या । अपाश्रयन्तीत्यादिकमाश्रितम् । उपवेशयेदिति स्वार्थे णिच आचार्ये वा कर्तृभूतमात्रम्, आचार्यास्तु बाहू प्रसार्यवासने उपवेशयेत् विश्रामयेदित्याहुः । पिण्डितत्वमङ्गानां जानुविश्लेषादूर्ध्वकायं कुटिलीकरोतीत्युत्कटं 'संज्ञायां कुट्टेः' । अत्र च विरलत्वं जानुनोः स्फिग्भ्यां भूमेः परामर्शः', पूर्वत्र तु नैतदुभयमपीति विशेषः । पित्र्य इति श्राद्धादौ, निवापसलिल इति पितृतर्पणे प्रतिग्रहार्थं परस्य सलिलदाने तत्प्रतिग्रहे च । सन्ध्याशब्देन तदवसरोचितं जपध्यानादि । विष्कम्भितमिति विस्तारितमेकं

1 ड - पार्श्वगतं छ - पार्श्वोन्नतं 2 ड - शोकौत्सुक्योपवेशने 3 न - चोपाश्रयाश्रितः 4 प - मोहमूर्द्धामदग्लानि 5 ढ संयुक्तः 6 द - व्रीडावहित्थास्वध्याने 7 छ - उत्कटकस्थान 8 ढ - उत्कुटिकस्थानं 8 च - आचमनेषु 9 ढप - जानुं ।

1 क - शब्देन विशेषणेन संप्रणष्टेन्द्रियमात्र 2 क - पुंसंज्ञायां 3 क - कुट्टेः  
 4 क - परस्पर्शः ।

<sup>1</sup>प्रियाप्रसादने कार्यं होमादिकरणेषु च ।

<sup>2</sup>महीगताभ्यां जानुभ्यामधोमुखमवस्थितम् ॥ २१०

देवाभिगमने कार्यं<sup>3</sup> रुषितानां प्रसादने<sup>4</sup> ।

शोके<sup>5</sup> चाक्रन्दने तीव्रे<sup>6</sup> मृतानां चैव दर्शने ॥ २११

त्रासने च कुसत्त्वानां नीचानां चैव याचने<sup>7</sup> ।

<sup>8</sup>होमयज्ञक्रियायां च<sup>9</sup> प्रेष्याणां चैव कारयेत् ॥ २१२

मुनीनां नियमेष्वेव भवेदासनजो विधिः ।

<sup>10</sup>तथासनविधिः कार्यो विविधो नाटकाश्रयः ॥ २१३

स्त्रीणां च पुरुषाणां च ब्राह्मश्र्याभ्यन्तरस्तथा ।

[आभ्यन्तरस्तु नृपतेर्बाह्यो ब्राह्मगतस्य च] २१४

देवानां नृपतीनां च दद्यात् सिंहासनं द्विजाः ।

<sup>10</sup>पुरोधसाममात्यानां<sup>11</sup> भवेद्वेत्रासनं तथा ॥ २१५

भूमौ जानु द्वितीयं यथास्थितं, यन्त्रनिकटद्वौकगमनशंक्यं सन्तापादिभयात् । तत्र च कार्यं मन्त्रं तदुपलक्षणम् । होमादिकरणेष्विति । अभिगमनं वन्दनम् । शोके चेति नीचानामिति सर्वत्रात्र संव्यते । नीचानां शोकजनितो यस्ती-  
त्राक्रन्दस्तत्रैव, नीचा यदा मृतमवलोकयन्ति, संवन्धमात्रे षष्ठीत्युभयप्राप्त्य-  
भावान्न नियमः । कुसत्त्वाः शिवादयः यदा नीचानां त्रासयन्ति तदा । नीचा यदा किञ्चिद्याचन्ते तदा जानुद्वयक्षेपो भूमौ ।

अथासनात्मककालसंनिवेशप्रसङ्गेन तदधिकरणेषु विधिमाह तथासन-  
विधिरिति । बाह्यः सर्वजनविषयः आभ्यन्तरो राजोचितः ।

1 दच - प्रिय 2 द - महीमुखाभ्यां 3 ङ - चैव 4 च - च सांत्वने द -  
श्च याचने 5 द - चाक्रन्दकामेन 6 ङ - भूतानां 7 ङ - दर्शने 8 द - शेष  
छ - सोम 9 छ - प्रेष्याणां चैव योजयेत् 10 न - पुरोधः श्रेष्ठ्यमात्यानां  
11 द - भवेदर्धासनं \* सकलेष्वादशेषु "अथासनविधिः" इति ।

मुण्डासनं तु<sup>१</sup> दातव्यं सेनानीयुवराजयोः ।  
 काष्ठासनं बाह्मणानां<sup>२</sup> 'कुमाराणां कुथासनम् ॥ २१६  
 एवं राजसभां प्राप्य 'कार्यस्त्वासनजो विधिः ।  
 स्त्रीणां 'चैवासनविधिं संप्रवक्ष्याम्यहं पुनः ॥ २१७  
 सिंहासनं तु राज्ञीनां देवीनां मुण्डमासनम् ।  
 'पुरोधोऽमात्यपत्नीनां दद्याद्वेत्रासनं तथा ॥ २१८  
 भोगिनीनां 'तथा चैव वस्त्रं चर्म कुथापि वा ।  
 'ब्राह्मणीतापसीनां च पद्मासनमथापि च ॥ २१९  
 'वेश्यानामपि कर्तव्यमासनं हि<sup>१०</sup> 'मसूरकम्'<sup>११</sup> ।  
 शेषाणां प्रमदानां च भवेद्भूम्यासनं द्विजाः ॥ २२०  
 एवमाभ्यन्तरो<sup>१२</sup> ज्ञेयो<sup>१३</sup> 'बाह्यश्चासनजो विधिः ।  
 तथा स्वगृहवार्तासु छन्देनासनमिष्यते ॥ २२१

'मुण्डासनं चातुरी, 'मसूरकं वस्तुशून्यं, काष्ठासनं 'पीठकं, वेत्तलताकृतं  
 वेत्तासनं वेत्तासनादन्य एव रुढो वर्णकम्बलखण्डः विस्तारिकेत्यन्ये)राज्ञी राज-  
 वंश्या देवी, सेनापतिप्रभृतिपुत्र्यो राज्ञा परिणीता भोगिन्यः 'संगृहीतकन्याः ।  
 भूमिरेवासनं भूम्यासनं । 'एवमिति नरपतिसंनिधौ । अन्यदात्मस्वेच्छयेति  
 दर्शयति तथा स्वगृहेति । वार्ताशब्देन सेनापतेरमात्यगृहगमन इत्यादि सूच-

१ ङ - च २ ङ - द्विजातीनां न - द्विजानां च ३ ङ - कुमाराणां द - कुमा-  
 राणामथाशुभम् (?) ४ द - कार्य आसनजो ५ ङ - चाप्यासन ६ द - पुरोधसां  
 तपस्वीनां भवेत् ७ द - पुनश्चैव कृत्वा चर्म कथा (कुथा?) तथा ८ ङ - ब्राह्म-  
 णीनां यतीनां च द - आदर्शोऽयं श्लाको न दृश्यते ९ न - वेश्यानां च प्रदातव्यं  
 १० ङ - च ११ ङ - मसूरकम् १२ ङ - अन्तःपुरे १३ द - बाह्यश्चासने

१ ख - दण्डासनं २ क - पसूरकं ३ ख - पीठनं ४ ख - संगीतकन्या  
 ५ फ - एष विधिः ख - एष्विति ।

- १ नियमस्थो मुनीनां च भवेदासनजो विधिः ।  
 २ लिङ्गिनामासनविधिः कार्यो व्रतसमाश्रयः ॥ २२२  
 ३ ब्रुसीमुण्डासनप्रायं वेत्रासनमथापि वा ।  
 ४ होमे यज्ञक्रियायां च पित्र्यर्थे च प्रयोजयेत् ॥ २२३  
 स्थानीया ये च पुरुषाः कुलविद्यासमन्विताः ।  
 तेषामासनसत्कारः 'कर्तव्य इह पार्थिवैः ॥ २२४  
 समे समासनं दद्यान्मध्यमे मध्यमासनम् ।  
 अतिरिक्तेऽतिरिक्तं च हीने भूम्यासनं भवेत् ॥ २२५  
 उपाध्यायस्य नृपतेर्गुरूणां चाग्रतो' बुधैः ।  
 भूम्यासनं तथा कार्यमथवा काष्ठमासनम् ॥ २२६  
 नौनागरथयानेषु भूमिकाष्ठासनेषु च ।  
 सहासनं न दुष्येत गुरूपाध्यायपार्थिवैः<sup>६</sup> ॥ २२७

यति । नियमस्थ इति कस्यचिदङ्गविष्टरोऽन्यस्य मृगाजिनम् । लिङ्गिनामिति ।  
 यथा शाक्यानां ब्रुसी, शैवानां मुण्डासनं, क्षपणकानां वेत्रवल्कलडिम्बकम् ।  
 तदेवाह ब्रुसीत्यादि । स्थानाय हिता वृद्धाः तन्निकटे व्यवस्थादृष्टादृष्टोपयोगि-  
 वृद्धा ये भवन्ति अत एवाह कुलविद्येति । आसनसत्कार इहास्यतामिति ।

१ तत्र विभागमाह सम इति तत्तुल्यजातिविद्यः । सममिति त्रित्वा-  
 चासनापेक्षया मध्य इति किञ्चिदूनेन, मध्यममिति स्वासनात्प्रमाणतोऽप्यूनं  
 हीन इति स्वापेक्षया भूम्या सह भूमिरेव इहास्यतामिति निर्देश्या स एव  
 तस्यासनसत्कारः । काष्ठमिति एकमेव दीर्घं भरसहं पर्यङ्कं दर्शयितुं काष्ठ-  
 मित्युक्तं न तु काष्ठमयमिति ।

१ ङ - नियमस्थं ङ - नियमस्य द - नियमस्ये २ द - लिङ्गिनां चासनविधिः  
 ३ ङ - दण्डमुण्डब्रुसीप्रायं १ ङ - च ५ श्लोकार्थं द संज्ञके नास्ति ६ न -  
 कर्तव्यो गुरुपार्थिवैः ७ ङ - गुरूणामग्रतो ८ द - उपाध्याये गुरौ नृपे ।

१ ख - तन्त्रविभागं २ ख - विन्याससममिति ।



आकुञ्चितं समं चैव प्रसारितविवर्तने' ।

उद्धाहितं नतं चैव शयने कर्म कीर्त्यते ॥ २२८

[सर्वैराकुञ्चितैरङ्गैः शय्याविद्धे तु जानुनी ।

स्थानमाकुञ्चितं नाम शीतार्तानां प्रयोजयेत् ॥ २२९

उत्तानितमुखं चैव 'प्रत्यङ्मुखकरं तथा ।

समं नाम प्रसुप्तस्य' स्थानकं संविधीयते ॥ २३०

एकं भुजमुपाधाय संप्रसारितजानुकम् ।

स्थानं प्रसारितं नाम 'सुखसुप्तस्य कारयेत् ॥ २३१

अधोमुखस्थितं चैव 'विवर्तितमिति रमृतम् ।

शस्त्रक्षतमृतोत्क्षिप्तमत्तोन्मत्तेषु कारयेत् ॥ २३२

'अंसोपरि शिरः कृत्वा कूर्परक्षोभमेव च ।

उद्धाहितं तु विज्ञेयं लीलायां वचने' प्रभोः ॥ २३३

ईषत्प्रसारिते जङ्घे यत्र "सृष्टौ करावुभौ ।

आलस्यश्रमखेदेषु नतं स्थानं विधीयते] ॥ २३४

अथ शयनसंनिवेशनमाहाकुञ्चित(मिति) दिक् या निजशरीरस्य कुटिलीकरणात्सा स्यात् । बाहुमध्यमपसरेण विक्षेपयोगात् पार्श्वे संनिवेशनवशात्<sup>१</sup> पूर्वकायस्यापरकायस्योर्ध्वनयनं<sup>२</sup> नान्यशयनसंनिवेशात् ।

१ न - विवर्तिते २ न - नतं षोढा शय्यास्थानानि निर्दिशेत् ३ - तथा चैव  
३ श्लोकाः षट् आकुञ्चितादिलक्षणविनियोग निरूपकाः कखगघचद मातृकासु न  
घतैन्ते ४ ड - सस्तमुक्तकरं ५ ड - तु सुप्तस्य ६ ड - खलु ७ ड - विवर्तन  
८ न - हस्तोपरि ९ ज - वेशने १० ज - सस्त ।

१ ख - संनिवेशनात् २ ख - शयनम् ।

गतिप्रचारस्तु मयोदितोऽयं

नोक्तश्च यः सोऽर्थवशेन साध्यः<sup>१</sup> ॥

२३५

<sup>२</sup>अतःपरं रङ्गपरिक्रमस्य

वक्ष्यामि कक्ष्यान्तरसंविधानम्<sup>३</sup> ॥

२३६

इति श्रीभारतीये नाट्यशास्त्रे गतिप्रचारो नाम  
द्वादशोऽध्यायः<sup>४</sup> ।

अर्थवशेनेति लौकिकेनेत्यर्थः । अथैतदुपसंहृताध्यायानन्तरावकाशं संगतिप्रदर्शनपूर्वकमाह अतःपरमिति । रङ्गे यत्परिक्रमात् परिक्रमणवृत्ते गत्य-  
ध्याये निरूपितं तदुपयोगः कक्ष्याविशेषविभाग इति शिवम् ।

यावद्गतिभेद(विधि)प्रकटनमध्यायमिह विवृणुते ।  
स्मरमथनचरणसरसिजपरागभूतोऽभिनवगुप्तः ॥

इति श्रीमहामाहेश्वराचार्याभिनवगुप्ताचार्यविरचितायां  
नाट्यवेदविवृतावभिनवभारत्यां गत्यध्यायो  
द्वादशः समाप्तः ।



१ द - शास्त्रतः २ द - ज्ञेयं ३ ज - कक्ष्यादिविभागयुक्तम् ४ जादि वान्ते-  
प्वादशैलु त्रयोदशोऽध्यायः १ दमातृकायामस्मिन्नध्याये श्लोकसंख्या २०९ इति,  
आदितः २१४९ इति च लिखितम् ।

# भूममातृकाभिन्नपाठक्रमो द्वादशोऽध्यायः

## गतिप्रचारः ।

एवं व्यायामसंजातं कार्यं मण्डलकल्पनम् । अत ऊर्ध्वं प्रवक्ष्यामि गतीस्तु प्रकृतिस्थिताः ॥	१
तलोपवहनं कृत्वा भाण्डवाद्यपुरस्कृतम् । यथामार्गरसोपेतं प्रकृतीनां प्रवेशनम् ॥	२
ध्रुवायां संप्रवृत्तायां पटे चैवापकर्षिते । कार्यः प्रवेशः पात्राणां नानार्थरससंभवः ॥	३
स्थानं तु वैष्णवं कार्यमुत्तमे मध्यमे तथा । समुन्नतं समं चैव चतुरश्रमुरस्तथा ॥	४
बाहुशीर्षे प्रसन्ने च नात्युत्क्षिप्ते च कारयेत् । ग्रीवाप्रदेशः कर्तव्यो मञ्जुराञ्चितमस्तकः ॥	५
कर्णाभ्यां बाहुशिरसी स्यातामष्टाङ्गुलस्थिते । १ उरसश्चापि चित्रुकं चतुरङ्गुलसंस्थितम् ॥	६
हस्तौ तथैव कर्तव्यौ कटीं नाभिं तु संस्थितौ । दक्षिणो नाभिसंस्थस्तु वामः कटितटस्थितः ॥	७
२ पादयोरन्तरं कार्यं द्वौ तालावर्धमेव च । पादोत्क्षेपश्च कर्तव्यः स्वप्रमाणत्रिनिर्मितः ॥	८
चतुस्तालो द्वितालश्च तथा स्यादेकतालकः । चतुस्तालस्तु देवानां पार्थिवानां तथैव च ॥	९
द्वितालश्चैव मध्यानां तालः स्त्रीनीचलिङ्गिनाम् । [३ चतुष्कलोऽथ द्विकलस्तथा लोककलः पुनः । चतुष्कलो ह्युत्तमानां मध्यानां द्विकलो भवेत् ॥	

1 भ - ऊर्ध्वदेशञ्च 2 श्लोकार्धं भूमातृकायां न दृश्यते 3 भूमातृकायां न वर्तते । म संज्ञके तु सार्धं श्लोकद्वयं कुण्डलीकृतम् ।

- तथा चैककलः पातो नीचानां संप्रकीर्तितः ।  
स्थितं मध्यं द्रुतं चैव समवेक्ष्य लयत्नयम् ॥  
यथाप्रकृति नाख्यज्ञो गतिमेवं प्रयोजयेत् ।  
स्वभावेनोत्तमगतौ जानुं कुर्यात्कटीसमम् ॥ १०
- युद्धचारीप्रचारेषु जानु स्तनसमं भवेत् ।  
अयं विधिस्तु कर्तव्यः स्वच्छन्दगमनं प्रति ॥ ११
- संभ्रमोत्थानरोषेषु प्रमाणं न विधीयते ।  
दृप्तानां दैत्ययक्षणां तथा पन्नगरक्षसाम् ॥ १२
- चतुस्तालप्रमाणेन कर्तव्या तु गतिर्बुधैः ।  
दिवौकसां तु शेषाणां मध्यमा गतिरुच्यते ॥ १३
- नत्नापि चोत्तमा ये तु तेषां देवैः समा गतिः ।  
पुलिन्दाः शबराश्चैव शेषा ये म्लेच्छजातयः ॥ १४
- तेषां देशानुरूपेण कार्यं गतिविचेष्टितम् ।  
जलाशयमृगव्यालपशुश्वापदपक्षिणाम् ॥ १५
- देशजातिसमुत्थेन गतिं भावेन योजयेत् ।  
स्थितं मध्यं द्रुतं चैव समवेक्ष्य लयं बुधैः ॥ १६
- पादयोः पतनं सम्यक्प्रकुर्वीत यथाक्रमम् ।  
स्थैर्योपपन्ना गतिरुत्तमानां मध्या गतिर्मध्यमसंस्थितानाम् ।  
द्रुता गतिश्च प्रचुराधमानां लयत्नयं सत्त्ववशेन योज्यम् ॥ १७
- चतुष्कलं तूत्तमानां मध्यानां द्विकलं भवेत् ।  
तथा चैककलं पातं नीचानां संप्रयोजयेत् ॥ १८
- यः समैः संहितो गच्छेत्तत्र कार्यो लयाश्रयः ।  
चतुष्कलश्च द्विकलस्तथा चैककलः पुनः ॥ १९
- अथ मध्यमनीचैस्तु गच्छेत्संपरिवारितः ।  
चतुष्कलस्तथार्धं च तथा चैककलो भवेत् ॥ २०
- एवमेष तु विज्ञेयः कलानां गमने विधिः ।  
पुनर्गतिप्रचारस्य प्रयोगं शृणुतानघाः ॥ २१

पार्श्वार्कान्तैः सललितैः पादैर्वाद्यान्वितैरथ ।	
'रङ्गकोणोन्मुखो गच्छेत्सम्यक्पञ्चपदानि तु ॥	२२
एवं गतागतैर्गत्या पदानामेकविंशतिम् ।	
वामवन्धं ततः कुर्याद्विक्षेपं दक्षिणस्य च ॥	२३
रङ्गे विकृष्टे भरतेन कार्यो गतागतैः पादगतिप्रचारः ।	
व्यश्रस्त्रिकोणे चतुरश्ररङ्गे गतिप्रचारश्चतुरश्र एव ॥	२४
द्रुता गतिस्तु कर्तव्या द्विकलापादपातने ।	
ज्येष्ठे चतुष्कला कार्या द्विकला तत्र मध्यमे ॥	२५
द्विकला चोत्तमे यत्र मध्ये त्वेककला भवेत् ।	
कलाप्रमाणं मध्ये च नीचे त्वर्धकला ततः ॥	२६
एवमर्धार्धहानिं तु कलानां संप्रयोजयेत् ।	
उत्तमानां गतिर्या तु न तां मध्येषु योजयेत् ॥	२७
या गतिश्चैव मध्यानां न तां नीचेषु योजयेत् ।	
उत्तमानां मयोक्ता तु गतिर्विप्रा यथायथम् ॥	२८
मध्यानामधमानां च गतिं वक्ष्याम्यहं पुनः ।	
वणिजां मन्त्रिणां चैव गतिः कार्या स्वभावजा ॥	२९
अतिक्रान्तपदैः सा तु द्वितालान्तरगामिभिः ।	
कृत्वा नाभितटे हस्तमुत्थानं कटकामुखम् ॥	३०
आद्यं चाराळमुत्तानं कुर्यात्पार्श्वस्तनान्तरे ।	
न निषण्णं न च स्तब्धं न चैव परिवाहितम् ॥	३१
कृत्वा गालं तथा गच्छेत्तेनै(न?)वाद्यक्रमेण तु ।	
हासे त्वथ गतिः कार्या तथा खञ्जनवामने ॥	३२
द्विकलार्धप्रयोगेषु कुहकाभिनयं प्रति ।	
खञ्जे गतिस्तु कर्तव्या स्तब्धैकचरणाश्रया ॥	३३
तथा द्वितीयः कार्यस्तु पादोऽग्रतलसंचरः ।	
स्तब्धेनोन्नमनं कार्यमङ्गस्य चरणेन तु ॥	३४

गमने च निषण्णः स्यात्तथान्यचरणाश्रये ।	
एष खञ्जप्रयोगेषु तलशल्यक्षते तथा ॥	३५
पादेनाग्रतलेनाथ गतिः कार्याश्चितेन तु ।	
निषण्णदेहा कर्तव्या नतजह्वा तथैव तु ॥	३६
सर्वसंकोचिताङ्गी च वामने गतिरिष्यते ।	
न तस्यातिक्रमः कार्यो विक्षेपश्चरणस्य तु ॥	३७
उद्वाहिता चूर्णपदैः सा कार्या कुहकात्मिका ।	
विदूषकस्यापि गतिर्हास्यत्रयविभूषिता ॥	३८
अङ्गहास्यं कार्यहास्यं हास्यं नेपथ्यजं तथा ।	
कुब्जः खञ्जोऽथ खलतिर्दन्तुरो विकृताननः ॥	३९
यत्तादृशो भवेद्विप्रा अङ्गहास्यं तु तद्भवेत् ।	
यदा तु वक्त्रच्छेदुल्लोकितविलोकितैः ॥	४०
अत्यायतपदत्वाच्चाप्यङ्गहास्यो भवेत्तु सः ।	
चीरचर्ममषीभस्मगैरिकादिविभूषणैः ॥	४१
यत्तादृशो भवेद्विप्रा हास्यं नेपथ्यजं तु तत् ।	
कान्यहास्यं तु विज्ञेयमसंबद्धप्रभाषणैः ॥	४२
अनर्थवाक्यैर्विविधैस्तथा चाश्लीलभाषणैः ।	
तस्य तु प्रकृतिं ज्ञात्वा तथा भावं विचक्षणः ॥	४३
गतिप्रचारं विभजेन्नानावस्थान्तरात्मकम् ।	
स्वभावजायां विन्यस्य कुटिलं वामके करे ॥	४४
दक्षिणं चैव हस्तं तु कुर्याच्चतुरकं तथा ।	
पार्श्वमेकं शिरश्चापि हस्तं चरणमेव च ॥	४५
पर्यायतः सन्नमयेल्लयताल्लवशानुगम् ।	
स्वभावजाता तस्यैषा गतिरन्या विकारजा ॥	४६
लाभे तथा च भुक्तस्य तुष्टे चापि गतिर्भवेत् ।	
शकारस्यापि कर्तव्या गतिश्चञ्चलदेहिका ॥	४७

- वस्त्राभरणसंस्पर्शं सम्यक्पञ्चपदानि तु ।  
वामवेधं ततः कुर्याद्विक्षेपं दक्षिणेन च ॥ ४८
- परिवृत्य द्वितीयं तु गच्छेत्कोणं ततः परम् ।  
तत्रापि वामवेधं तु विक्षेपो दक्षिणेन च ॥ ४९
- ततो भाण्डोन्मुखो गच्छेदेतान्येव पदानि तु ।  
एवं गतागतैर्गत्वा पदानि त्वेकविंशति ॥ ५०
- वामवेधं ततः कुर्याद्विक्षेपं दक्षिणेन च ।  
एषा स्वभावगमने गतिः कार्या प्रयोक्तृभिः ॥ ५१
- अवस्थान्तरयोगे तु गतिं समनुबोधत ।  
अस्वस्थकाञ्चिते(?) चैव भयवित्तासयोस्तथा ॥ ५२
- आवेगे च तथा हर्षे तथानिष्टश्रुतावपि ।  
कालातिक्रमणे चैव क्षेपे चाद्भुतदर्शने ॥ ५३
- कार्यं आत्ययिके चैव दुःखिते चारिमार्गणे ।  
अवरुद्धानुकरणे श्वापदानुगतौ तथा ॥ ५४
- गतिमैतेषु भावेषु द्विकलां संप्रयोजयेत् ।  
दिव्यानां नृपतीनां च गतिरेवं विधीयते ॥ ५५
- अत्रोच्यते कथं देवैः समा राज्ञां गतिर्भवेत् ।  
दिव्या तु प्रकृतिर्ज्ञेया तथान्या दिव्यमानुषी ॥ ५६
- मानुषी चैव मन्तव्या नाट्यवृत्तिक्रियां प्रति ।  
दिव्या तु देवप्रकृती राज्ञां स्यादिव्यमानुषी ॥ ५७
- अन्या या लोकसंस्था तु मानुषी सा प्रकीर्तिता ।  
तस्माद्देवानुकरणे दोषस्तत्र न विद्यते ॥ ५८
- गतिः शृङ्गारिणी कार्या स्वस्थकामितसंभवा ।  
चतुष्कलाप्रमाणेन सविलासा तथैव च ॥ ५९
- दूतीदर्शितमार्गस्तु प्रविशेद्रङ्गमण्डलम् ।  
सूत्र्या चैवाप्यभिनयं प्रकुर्यादर्थसंश्रयम् ॥ ६०

हृद्यैर्वस्त्रैस्तथागन्धैर्धूपैश्चूर्णैश्च योजितैः ।	
सुगन्धिभिश्च मालाभिर्विचित्राभिरलंकृतः ॥	६१
गच्छेत्सलिलितैः पादैरतिक्रान्तोत्थितैरथ ।	
सौष्ठवेन समायुक्तैर्लयतालवशानुगैः ॥	६२
पादयोरनुगौ चापि हस्तौ कार्यौ प्रयोक्तृभिः ।	
प्रच्छन्नकामिते चैव गतिं भूयो निबोधत ॥	६३
विसर्जितजनस्तत्र तथा दूनीसमन्वितः ।	
निर्वाणदीपो नात्यर्थं भूषणैश्च विभूषितः ॥	६४
वेलासदृशवस्त्रश्च निवृत्तस्तु शनैः शनैः ।	
शब्दशंक्युत्सुकश्चापि पश्चाल्लोकनतत्परः ॥	६५
वेपमानशरीरश्च प्रस्खलंस्तु मुहुर्मुहुः ।	
शङ्कितः पुरुषो गच्छेद्दृष्टुर्बल्लभं जनम् ॥	६६
उत्तमानामियं कार्या पुरुषाणां गतिर्बुधैः ।	
मध्यमानां गतिं चैव संप्रवक्ष्याम्यहं पुनः ॥	६७
ज्वरार्ते च रुजार्ते च तपःश्रान्ते भयान्विते ।	
विक्षते च्छन्नगमने त्ववहित्ये तथैव च ॥	६८
चिन्तान्विते तथा स्वस्थ औत्सुक्ये संहते तथा ।	
गतिः स्थिरलया कार्या करणाश्रयभाविनी ॥	६९
भये विलासिते चैव प्रमत्ते शङ्किते तथा ।	
व्याधिते हर्षिते क्रोधे कार्यं तु चतुराश्रितम् ॥	७०
संभ्रमाद्भुतसंदर्शे मुहुर्मुहुरवेक्षणैः ।	
कम्पनेन च गात्राणां वस्त्रस्याकर्षणेन च ॥	७१
सुसन्धिता चूर्णपदा शकारस्य गतिर्भवेत् ।	
स्थूलस्यापि तु कर्तव्या गतिर्देहानुकर्षिणी ॥	७२
समुद्वाहितगात्रा च निलम्बितपदक्रमा ।	
विष्कम्भगामिनी चैव निश्वासबहुला तथा ॥	७३
अतिक्रान्ता च कर्तव्या तथा चूर्णपदैः सदा ।	
कार्या चैव तु हीनानां चेढ्यादीनां द्विजोत्तमाः ॥	७४



अधमा इति ये ख्याता नानाशीलाः कुट्टयः ।	
पार्श्वमेकं शिरश्चैव करं चरणमेव च ॥	७५
नामयेत्तद्गतौ किञ्चित्कुजन्मा चेदसंज्ञितः ।	
जातिनीचेषु कर्तव्या विलोकनपरा गतिः ॥	७६
विकला वक्रसंचारा गात्रं सर्वं नियम्य च ।	
स्वजातिसदृशी चैव तथा देहानुकर्षिणी ॥	७७
संभ्रमे चैव हर्षे च विभिस्रपदावक्रमा ।	
आसाद्य हास्यं तरसमेनाश्चान्याश्च योजयेत् ॥	७८
पुनश्च करुणे कार्या गतिः स्थिरपदक्रमा ।	
सवाष्पः साश्रुनयनः सन्नगात्रस्तथैव च ॥	७९
उत्क्षिप्तपानितकरः तथा सस्वनरोदनैः ।	
गच्छेदधाध्यधिक्या प्रत्यग्राभियसंश्रयात् ॥	८०
एषा स्त्रीषु प्रयोक्तव्या नीचसत्त्वेषु चैव हि ।	
उत्तमानां तु कर्तव्या सवाष्पा धैर्यसंयुता ॥	८१
निश्वासैरायतोत्सृष्टैस्तथा चोर्ध्वनिरीक्षणैः ।	
न तत्र सौष्टवं कार्यं न प्रमाणं यथोदितम् ॥	८२
नात्युत्क्षिप्तैः पदैर्गच्छेदिष्टवन्धुनिपातने ।	
गाढप्रहारे कार्या च शिथिलाङ्गभुजाश्रया ॥	८३
विघूर्णितशरीरा च गतिश्चूर्णपदैरथ ।	
गतिः काञ्चुकिनी प्रोक्ता वयोऽवस्था विशेषतः ॥	८४
वृद्धे वा मध्यमे वापि तथा चैव कनीयसि ।	
अर्धतालोत्थितैः पादैर्विष्कम्भैर्ऋजुभिस्तदा ॥	८५
उद्धहन्निव गात्राणि पङ्कमम इव व्रजेत् ।	
अथ वृद्धस्य कर्तव्या गतिः कम्पितदेहिका ॥	८६
विष्कम्भितगतिप्राणा मन्दोत्क्षिप्तपदा तथा ।	
शीतेन चाभिभूतस्य वर्षेणाभिहतस्य च ॥	८७
गतिं प्रयोक्तृभिः कुर्यात्स्त्रीनीचप्रकृतैः सदा ।	
पिण्डीकृत्य च गात्राणि तेषांचैव प्रकम्पनात् ॥	८८

करौ वक्षसि निक्षिप्य कुब्जदेहा तथैव च ।	
दन्तोष्ठस्फुरणाच्चैव चिबुकस्य प्रकम्पनात् ॥	८९
शनैः शनैश्च कर्तव्या शीतार्ताभिनये गतिः ।	
उष्णे चापि प्रयोक्तव्या गतिर्दाहसमाकुला ॥	९०
नेत्रसंकोचनस्वेदगात्रसंहरणान्विता ।	
अतिक्रान्तैरपक्रान्तैरेलकाक्रीडितैस्तथा ॥	९१
क्रमैरभिनयैर्युक्ता तथा चूर्णपदैरपि ।	
एतानन्यांश्च युञ्जीत नात्र्यज्ञैः करुणे रसे ॥	९२
रौद्रे रसे प्रवक्ष्यामि दैत्यरक्षोगणान्प्रति ।	
एक एव रसस्तेषां स्थायी रौद्रो द्विजोत्तमाः ॥	९३
नेपथ्यरौद्रो विज्ञेयः स्वाङ्गरौद्रस्तथैव च ।	
अथ स्वभावजश्चैव त्रिधा रौद्रः प्रकीर्तितः ॥	९४
रुधिरक्लिन्नदेहो यो रौद्राभिविकृताननैः ।	
तथा पिशितहस्तश्च रौद्रो नैपथ्यजस्तु सः ॥	९५
बहुबाहुर्बहुमुखो नानाप्रहरणाकुलः ।	
स्थूलकायस्त्वतिप्रांशुरङ्गरौद्रस्तु स स्मृतः ॥	९६
रक्ताक्षः पिङ्गकेशश्च कृष्णाङ्गो विकृतस्वरः ।	
रौद्रनिर्भर्त्सनकथो रौद्रोऽयं स्यात्स्वभावजः ॥	९७
चतुस्तालोत्तरोत्क्षिप्तैः पादैस्त्र्यन्तरपातितैः ।	
गतिरेवं प्रकर्तव्या शेषा ये चापि तद्विधाः ॥	९८
एक एव रसस्तेषां स्थायी रौद्रो द्विजोत्तमाः ।	
विग्रहः प्रहसश्चैव तथा शृङ्गार इष्यते ॥	९९
तथा भयानके चापि गतिः कार्या विचक्षणैः ।	
स्त्रीणां कापुरुषाणां च ये चान्ये सत्त्ववर्जिताः ॥	१००
विष्फारितचलन्नेत्रो विधून्वन् स्वशिरस्तथा ।	
भयाकुलितचित्तत्वात्पार्श्वानि च विलोकयन् ॥	१०१
द्रुतैश्चूर्णपदैश्चैव कृत्वा हस्तं कपोतकम् ।	
प्रलेपितशरीरस्तु शुष्कोष्ठश्च स्वलन्त्रजेत् ॥	१०२

एपानुकरणे कार्या तर्जने कलहे तथा ।	
सत्त्वं च विकृतं दृष्ट्वा श्रुत्वा च विकृतस्वरम् ॥	१०३
एपा स्त्रीणां प्रयोक्तव्या स्त्रीणां चाक्षिप्तविक्रमा ।	
क्वचिदासन्नपतितैर्विकृष्टपतितैः क्वचित् ॥	१०४
एळकाक्रीडितैः पादैरुपर्युपरिपातितैः ।	
एपामेवानुगैर्हस्तैर्गतिर्भीतेषु योजयेत् ॥	१०५
अहृद्या तु मही यत्र श्गशानरणकश्मला ।	
गतिस्तत्र प्रकुर्वीत व्रीभत्साभिनयं प्रति ॥	१०६
क्वचिदासन्नपतितैर्विकृष्टपतितैः क्वचित् ।	
अतिक्रान्तैः पदैर्गच्छेज्जुगुप्सितगतिं प्रति ॥	१०७
तथा वीरे च कर्तव्या पादविक्षेपसंयुता ।	
द्रुतप्रचारणाविद्धा नानाचारीसमाकृत्या ॥	१०८
पार्श्वाक्रान्तैर्द्रुताविद्धैः सूचीभिर्द्वैस्तथैव च ।	
कलाताळगतैः पादैरावेगे योजयेद्गतिम् ॥	१०९
विटस्यापि तु कर्तव्या गतीर्ललितविक्रमाः ।	
क्वचिदाकुञ्चितैः पादैस्ताळाभ्यन्तरपानितैः ॥	११०
रङ्गसौष्ठवसंयुक्तं तथा हस्तौ कट्टिस्थितौ ।	
खटकावर्धमानौ च कृत्वा कार्या विटे गतिः ॥	१११
कृशाङ्गानां तु कर्तव्या गतिर्मन्दपरिक्रमा ।	
व्याधिग्रस्तो ज्वरार्तश्च तपश्श्रान्तः क्षुधान्वितः ॥	११२
विष्टम्भनगनप्राणस्तथा क्षामोदरः सदा ।	
क्षामस्वरकपोलश्च सन्नगात्रस्तथैव च ॥	११३
हस्तपादसमुत्क्षेपं शनैस्तत्र प्रयोजयेत् ।	
कम्पनं चैव गात्राणां श्लथनं चैव योजयेत् ॥	११४
प्रकर्तव्याध्वगस्यापि गतिर्मन्दपदक्रमा ।	
विकूणनेन वक्त्रस्य जानुनोश्च विमर्शनान् ॥	११५
नीचानां मध्यमानां च गतिः कार्या सदा बुधैः ।	
तालमात्रोत्थितैः पादैस्तथा व्याकुञ्चिताञ्चितैः ॥	११६

यतिनश्चाश्रमस्था ये ये चान्ये तपसि स्थिताः ।	
ऋषयस्तापसाश्चैव नैष्ठिकं व्रतमास्थिताः ॥	११७
आलोलचक्षुः स्याच्चैव युगमात्रनिरीक्षणे ।	
उपस्थितस्मृतिश्चैव गात्रं सर्वं नियम्य च ॥	११८
अचञ्चलमनाश्चैव गच्छेल्लिङ्गसमाश्रितः ।	
विनीतवेषश्च तथा काषायवसनोऽपि च ॥	११९
प्रथमं समपादेन स्थित्वा स्थानेन नाट्यवित् ।	
हस्तं चतुरकं कृत्वा तथा चैतत्प्रसारयेत् ॥	१२०
प्रसन्नवदनं कृत्वा प्रयोगस्य वशानुगम् ।	
सुनिपण्णेन गात्रेण गतिं कुर्याद्यतेस्तथा ॥	१२१
उत्तमानां भवेदेपा लिङ्गिनां ये महाव्रताः ।	
एभिरेव विपर्यस्तैर्गुणैरन्येषु लिङ्गेषु ॥	१२२
तथा व्रतानुगा च स्यादन्येषां लिङ्गिनां गतिः ।	
हस्तौ तदनुगौ चापि यथायोगं प्रयोजयेत् ॥	१२३
<sup>१</sup> विभ्रान्ता वा ह्युदात्ता च विक्रान्ता विहृता तथा ।	
शकटास्यस्थितैः पादैरतिक्रान्तैस्तथैव च ॥	१२४
कार्या पाशुपतानां च गतिरुद्भ्रान्तगामिनी ।	
<sup>२</sup> एवं लिङ्गस्थितानां हि प्रयोज्यैव गतिर्बुधैः ॥	१२५
अन्धस्यैव गतिं कुर्यादन्धकारेषु योगवत् ।	
भूमौ विसर्पितैः पादैर्हस्तदर्शितमार्गकैः ॥	१२६
रथस्थस्यापि कर्तव्या गतिश्चूर्णपदक्रमा ।	
समपादन्तथा स्थानं कृत्वा रथगतिं व्रजेत् ॥	१२७
धनुरेकेन हस्तेन गृहीत्वान्येन सायकम् ।	
सूतश्चास्य भवेदेवं प्रतोदप्रग्रहाकुलः ॥	१२८
करणानि विचित्राणि कर्तव्यानि विभागतः ।	
द्रुतैश्चूर्णपदैश्चैव गन्तव्यं रङ्गमण्डलम् ॥	१२९

विमानस्थस्य कर्तव्या गती रथगतोपमा ।	
आरोहुमुद्गहेक्षालं किञ्चित्स्यादुन्मुखस्तथा ॥	१३०
अस्यैव वैपरीत्येन कुर्यात्त्राप्यवरोहणम् ।	
अधोऽवलोकनेनैव मण्डलावर्तनेन च ॥	१३१
आकाशगमने चैव कर्तव्यं गतिचोष्टितम् ।	
स्थानेन समपादेन तथा चूर्णपदैरथ ॥	१३२
व्योम्नस्त्ववतरेद्यस्तु तस्येमां कारयेद्गतिम् ।	
ऋज्वायतोन्नतनतैः कुटिलावर्तितस्तथा ॥	१३३
भ्रममाणस्य चाकाशादपरुद्धभ्रुजागतिः ।	
विकीर्णवसना चैव तथा भूगतलोचना ॥	१३४
द्रुमप्रासादशैलेषु नदीनिम्नोन्नतेषु च ।	
आरोहणावतरणं कार्यमर्थवशाद्बुधैः ॥	१३५
प्रासादारोहणं कार्यमतिक्रान्तैः पदैरथ ।	
<sup>१</sup> उद्दाल्य गालं पादं च सोपानं निक्षिपेद्बुधः ॥	१३६
तथावतरणे चैव गालमानस्य रेचयेत् ।	
अतिक्रान्तेन पादेन द्वितीयेनाश्रितेन च ॥	१३७
प्रासादारोहणं यत्तु तद्देवादिषु कारयेत् ॥	
केवलं तूर्ध्वविक्षेपमाद्रिष्वङ्गं भवेद्यथा ॥	१३८
द्रुमे चारोहणं कार्यमतिक्रान्तोत्थितैः पदैः ।	
सूचीविद्धैरपक्रान्तैः पार्श्वक्रान्तैस्तथैव च ॥	१३९
एवं देवावतरणं प्रयोज्यं सरिदादिषु ।	
प्रासादेषु तथा प्रोक्तं तथैवोत्तरणं भवेत् ॥	१४०
द्रुमप्रासादशैलेभ्यः संज्ञामात्रेण दर्शयेत् ।	
<sup>१</sup> जलप्रमाणापेक्षा तु जलमध्ये गतिर्भवेत् ॥	१४१
तोयेऽल्पे वसनोत्कृष्टैः प्राज्ये पाणिविकर्षणैः ।	
किञ्चिन्नताग्रकाया तु प्रतारे गतिरिष्यते ॥	१४२

प्रसार्य बाहुमेकैकं मुहुर्वारिविकर्षणैः ।	
तिर्यक्प्रसारिता चैव हियमाणा स्ववारिणा ॥	१४३
अशेषाङ्गाकुलाधृतवदना गतिरिष्यते ।	
नौस्थस्यापि प्रयोक्तव्या ब्रुतैश्चूर्णपदैर्गतिः ॥	१४४
अनेनैव विधानेन कर्तव्यं गतिचेष्टितम् ।	
(संज्ञापत्त्रेण कर्तव्यान्येतानि विधिपूर्वकम्) ॥	१४५
अङ्कुशग्रहणान्नागं प्रग्रहग्रहणाद्रथम् ।	
खलीनग्रहणादश्वं नावं चैवावरोहणात् ॥	१४६
अश्वयाने गतिः कार्या वैशाखस्थानकेन तु ।	
तथा चूर्णपदैश्चैव ह्युपर्युपरिपातितैः ॥	१४७
पन्नगानां मतिः क्षार्या पादैः स्वस्तिकसंस्थितैः ।	
पार्श्वक्रान्तक्रमं कृत्वा स्वस्तिकं योजयेत्तथा ॥	१४८
मत्तानां तु गतिः कार्या तरुणे मध्यमे मदे ।	
वामदक्षिणपादाभ्यां घूर्णमानापसर्पणात् ॥	१४९
<sup>२</sup> आकाशस्खलितैः प्रायः पादैश्चाप्यनवस्थितैः ।	
विघूर्णितशरीरा च करैः प्रचलितैस्तथा ॥	१५०
उन्मत्तस्यापि कर्तव्या गतिस्त्वनियमक्रमा ।	
बहुचारीसमायुक्ता लोकानुकरणाश्रया ॥	१५१
रुक्षस्फुरितकेशस्तु रेणुध्वस्ततनुस्तथा ।	
अनिमित्तप्रकथनो बहुभाषी विकारवाक् ॥	१५२
प्रगीतहसितश्चापि नानाविकृतभूषणः ।	
नृत्ते गीते च वाद्ये च भाषणे च सदारतः ॥	१५३
कदाचिद्धावति जवात्कदाचिदवतिष्ठते ।	
कदाचिद्दुपविष्टस्तु शयानश्च कदाचन ॥	१५४
नानाचीरधरश्चैव रथ्यास्वनियतालयः ।	
उन्मत्ताभिनयस्त्वेवं तस्येमां कारयेद्गतिम् ॥	१५५

स्थित्वा नूपुरपादेन दण्डपादं प्रसारयेत् । कृत्वा चारीं तथोद्भ्रजामथ स्वस्तिकमेव च ॥	१५६
अनेन चारीयोगेन परिभ्राम्य तु मण्डलम् । वक्रं तु भ्रमणं चैव रङ्गकोणेषु योजयेत् ॥	१५७
त्रिकं सललितं कृत्वा लताख्यं हस्तमेव च । विपर्ययगतैर्हस्तैः पादैर्हंसगतिं व्रजेत् ॥	१५८
सिंहर्क्षवानराणां च गतिः कार्या प्रयोक्तृभिः । या कृता नरसिंहेन विष्णुना प्रभविष्णुना ॥	१५९
आलीढस्थानकं कृत्वा गात्रं तस्यैव चानुगम् । ऊर्ध्वजानु च विक्षिप्य करमेकं च संस्थितम् ॥	१६०
विलोलितं शिरः कृत्वा चिबुकं बाहुमस्तके । गन्तव्यं विक्रमैश्चैव पञ्चतालान्तरस्थितैः ॥	१६१
नियुद्धे संशये चैव रङ्गावतरणे तथा । सिंहादीनां च योक्तव्या गतिरेषा प्रयोक्तृभिः ॥	१६२
शेषाणामर्थयोगेन स्थानान्यपि तु कारयेत् । गजवाजिरथादींस्तु चिह्नमात्रेण कारयेत् ॥	१६३
वाहनार्थप्रयोगेषु रङ्गावतरणेषु च । एवमेताः प्रयोक्तव्या नृणां तु गतयो बुधैः ॥	१६४
अत्र नाभिहिता यास्तु विज्ञेयाः शास्त्रलोकतः । भूतः परं प्रवक्ष्यामि स्त्रीणां गतिविचेष्टितम् ॥	१६५
स्त्रीणां स्थानानि कार्याणि गतिष्वभाषणेषु च । आयतं चावहित्थं च तथाश्वक्रान्तमेव च ॥	१६६
दक्षिणस्तु समः पादस्त्र्यश्रः पक्षस्थितोऽपरः । घामो नतः कटीपार्श्वमायतस्थानके भवेत् ॥	१६७

अथवा—

वामः स्वाभाविको यत्र पादो विरचितस्ततः । तालमालान्तरे न्यस्तस्यथ्रः पक्षस्थितोऽपरः ॥	१६८
प्रसन्नमाननमुरस्समं यत्र समुन्नतम् । लतानितम्बगौ हस्तौ ज्ञेयं स्थानं तदायतम् ॥	१६९
रङ्गावतरणारम्भं पुष्पाञ्जलिविसर्जनम् । मन्मथेष्योद्भवः कोपस्तर्जनाङ्गुलिमोटनम् ॥	१७०
निपेधगर्वगाम्भीर्यमौनमायावलम्बनम् । स्थानेऽस्मिन् सन्निधानीयं दिगन्तरनिरूपणम् ॥	१७१
आवाहने विसर्गे च तथा निर्वर्णनेषु च । चिन्तायामवहित्थे च स्थानमेतत्प्रयोजयेत् ॥	१७२
समो यत्र स्थितो वामस्यथ्रः पक्षस्थितोऽपरः । वामोन्नतं त्रिकं यस्मिन्नवहित्थं तदुच्यते ॥	१७३
स्थानमेतत्तु नारीणां सल्लापे तु स्वभावजे । निश्चये परितोपे च वितर्के लज्जिते तथा ॥	१७४
एकः समस्थितः पाद एकस्त्वत्र तलाञ्छितः । सूचीविद्धमविद्धं वा तदश्वक्रान्तमुच्यते ॥	१७५
स्त्रलिते घूर्णिते चैव स्त्रलिताम्बरधारणे । चित्तासने सललिते स्थानमेतत्तु रक्षणे ॥	१७६
शाखावलम्बने कार्या स्तवकग्रहणे तथा । विश्रान्तिषु तथैव स्यात्पादताडन एव च ॥	१७७
स्थानकं तावदेव स्याद्वावञ्चेष्टा प्रवर्तते । भयं च स्थानकं नृत्ते (नृत्त) चांरीसमन्विताः ॥	१७८
एवं स्थानविधिः कार्यः स्त्रीणां सम्यग्द्विजोत्तमाः । पुनरासां प्रवक्ष्यामि गतीस्तु प्रकृतिस्थिताः ॥	१७९

१ श्लोकाश्चत्वारो भंसंज्ञकादर्शे न विद्यन्ते २ भंसंज्ञके श्लोको नास्ति  
अयं श्लोको भंसंज्ञके न दृश्यते ।



कृत्वावहित्थं स्थानं तु वामं चाधोमुखं भुजम् । नाभिप्रदेशे विन्यस्य सव्यं च खट्कामुखम् ॥	१८०
ततः सललितं पादं तालमात्रं समुत्थितम् । दक्षिणं वामपादस्य बाह्ये पार्श्वे विनिक्षिपेत् ॥	१८१
तेनैव समकालं च लतारुच्यं वामकं भुजम् । दक्षिणं च नयेत्पार्श्वं न्यसेन्नाभितटे ततः ॥	१८२
नितम्बे दक्षिणं कृत्वा हस्तं चोद्वेष्ट्य वामकम् । ततो वामपदं दद्याल्लताहस्तं च दक्षिणम् ॥	१८३
लीलयोद्वाहितेनाथ शिरसानुगतेन च । किञ्चिन्नतेन चाङ्गेन गच्छेत्पञ्चपदीं ततः ॥	१८४
यो विधिः पुरुषाणां तु रङ्गपीठपरिक्रमे । स एव प्रमदानां तु कर्तव्यो नाट्ययोक्तृभिः ॥	१८५
षट्कलं न प्रयोक्तव्यं तथाष्टकलमेव च । पीदस्य पतनं तज्ज्ञैः खेदजं तद्भवेत्स्त्रियाः ॥	१८६
सयैवनानां नारीणां कार्या त्वेवं गतिर्बुधैः । स्थानीया या स्त्रियस्तासां संप्रवक्ष्याम्यहं गतीः ॥	१८७
कृत्वाऽवहित्थं स्थानं तु वामं न्यस्य कटीतटे । आद्यं चाराल्मुत्तानं कुर्यान्नाभिस्तनान्तरे ॥	१८८
न निषण्णं स च स्तब्धं न चैव परिवाहितम् । कृत्वा गात्रं ततो गच्छेत्तेनैवाद्यक्रमेण तु ॥	१८९
प्रेष्याणामपि कर्तव्या गतिर्विभ्रान्तगामिनी । किञ्चिदुन्नमितैर्गात्रैराविद्धपदविक्रमा ॥	१९०
स्थानं कृत्वावहित्थं तु वामं चाधोमुखं भुजम् । नाभिप्रदेशे विन्यस्य सव्यं च खट्कामुखम् ॥	१९१
अर्धनारीगतिः कार्या स्त्रीपुंसाभ्यां विमिश्रिता । उदात्तललितैर्गात्रैः पादैर्लीलासमन्वितैः ॥	१९२
था मयाभिहिता पूर्वमुत्तमानां गतिर्बुधाः । स्त्रीणां कौशुरुषाणां च ततोऽर्धार्धं च कारयेत् ॥	१९३

उत्तमाधममध्यानां नृणां यद्गतिचेष्टितम् ।

स्त्रीणां तदेव कर्तव्यं ललितैः पदविक्रमैः ॥

१९४

वालानामपि कर्तव्या स्वच्छन्दपदविक्रमा ।

न तस्यां सौष्टवं कार्यं न प्रमाणं तथाविधम् ॥

१९५

<sup>१</sup>तृतीया प्रकृतिः कार्या नाम्ना चैव नपुंसके ।

नरस्वभावमुत्सृज्य स्त्रीगतिं तत्र योजयेत् ॥

१९६

विपर्यस्तप्रयोगस्तु पुरुषस्त्रीनपुंसके ।

स्वभावमात्मनस्त्यक्त्वा परभावेन योजयेत् ॥

१९७

निजां प्रकृतिमुत्सृज्य क्रीडया वञ्चनेन वा ।

स्त्री पुंसः प्रकृतिं कुर्यात्स्त्रीभावं पुरुषोऽपि वा ॥

१९८

सौष्टवेनाथ सत्त्वेन बुद्ध्या तद्वच्च कर्मणा ।

स्त्री पुमांसं ह्यभिनयेद्वेपवाक्यविचेष्टितैः ॥

१९९

स्त्रीवेषभाषितैर्युक्तं प्रेक्षिताप्रेक्षितस्मितैः ।

मृदुसन्नगतिश्चैव पुमान् स्त्रीभावमाचरेत् ॥

२००

<sup>२</sup>जातिहीनास्तु या नार्यः पुलिन्द शवराङ्गनाः ।

याश्चापि तासां कर्तव्या तज्जातिसदृशी गतिः ॥

२०१

व्रतस्थानां तपःस्थानां लिङ्गस्थानां तथा पुनः ।

खस्थानां चैव नारीणां समपादं प्रयोजयेत् ॥

२०२

उद्धता येऽङ्गहाराः स्युर्याश्चार्यो मण्डलानि वा ।

तानि नाख्यप्रयोगज्ञैर्न कर्तव्यानि योपिताम् ॥

२०३

अथासनविधिः कार्यः स्त्रीणां नृणां तथैव च ।

नानाभावसमायुक्तं तथैव शयनाश्रयः ॥

२०४

<sup>३</sup>स्वस्थं मन्दालसं क्लान्तं<sup>४</sup> स्रस्तालसमथापि च ।

<sup>५</sup>विष्कम्भकमुत्कटिकं मुक्तजानु तथासनम् ॥

२०५

जानूगतं विमुक्तं च स्थानकान्युपवेशने ।

लक्षणं पुनरेतेषां विनियोगं च वक्ष्यते ॥

२०६

विष्कम्भेनाश्रितौ पादौ किञ्चिद्वक्षः समुन्नतम् । हस्तौ कट्यूरुविन्यस्तौ <sup>१</sup> स्वस्थे स्यादुपवेशने ॥	२०७
स्वभावाभिनये चैव तथा स्वस्थोपवेशने । <sup>२</sup> आविष्कृतेषु सर्वेषु भावेष्वेतत्प्रयोजयेत् ॥	२०८
<sup>३</sup> एकः प्रसारितः किञ्चित्पादोऽन्यस्त्वासनाश्रितः । <sup>४</sup> शिरः "पार्श्वगतं चैव स्थानं मन्दासं तु तत् ॥ चिन्तायां च तदात्सुक्ये निर्वेदे विरहे तथा । त्रिवादादिषु चाधेयं स्थानमेतत्प्रयोक्तृभिः ॥	२०९
चित्रुकापाश्रयां हस्तौ बाहुशीर्षाश्रयं शिरः । <sup>५</sup> संप्रनष्टेन्द्रियमना विज्ञेयं <sup>६</sup> छान्तमासनम् ॥	२१०
<sup>७</sup> धलेन विगृहीतस्य रिपुणा खण्डितस्य च । शोकग्लानस्य चोत्सुक्ये स्थानमेतद्विनिर्दिशेत् ॥	२११
स्रस्तौ हस्तौ विमुक्तौ च शरीरमलसं तथा । खेदालसं तथा चक्षुर्भ्रत सस्तालसं तु तत् ॥	२१२
श्रमग्लानौ मदे चैव मूर्च्छायां व्याधितेषु च । मोहे प्राणभये चैव विपादे चैव तद्भवेत् <sup>८</sup> ॥	२१३
	२१४

१ भ - स्वभावापि प्रवेशने (मध्ये लुप्तः स्यात्) २ म - अविष्कृतेषु ३ न - एकः प्रसारितः पादस्त्वन्यश्चैवासनाश्रितः ४ भ - "शिरः पार्श्वगतं चैव चिन्तायुक्तोपवेशने"—इति सार्धश्लोकद्वयस्थाने । ५ न - पार्श्वगतं कार्यं

६ संप्रनष्टेन्द्रियमना भवेच्छोकोपवेशने ।

प्रसार्थं बाहू शिथिलौ तथात्रापाश्रयाश्रितः ॥

श्रमग्लानिनिविपादेषु मदे चोपविशेद्बुधः ।

सर्वैः पिण्डाङ्गैरङ्गैः अस्ताङ्घ्रिकरजानुकम् ॥

व्याधावार्तां च निद्रायां ध्याने चोपविशेन्नरः ।

तथा चोत्कटिकं स्थानं पुनः पार्ष्णिणिसमागमः ॥

पित्रोर्निवापजप्ये च सन्ध्यास्वान्त्रमनेषु च ।

आकुञ्चितः पुनश्चैव जानु भूमौ निपातयेत् ॥

प्रियप्रसादने कार्यं होमादिकरणेषु च ।

इति सार्धश्लोकाष्टकस्थाने भेसङ्गके वर्तते ।

७ न - कान्तं ८ न - छलेनापि ९ न - विपादेषूपवेशयेत् ।

विष्कम्भादञ्चितौ पादाबूरु विष्कम्भितौ भुजौ ।

निभीलितं तथा चक्षुः स्थाने विष्कम्भनामनि<sup>१</sup> ॥

२१५

स्ववक्षोगतया दृष्ट्या योगध्याने विंलीयते ।

स्वभावसंस्थया चैव नटानामुपगम्यते<sup>२</sup> ॥

२१६

समौ पादौ समाधाय समं यदुपविश्यते ।

अस्पृष्टभूतलं चैव ज्ञेयमुत्कटिकासनम् ॥

२१७

पित्र्ये समाधिजप्ये च होमादिकरणेषु च ।

एतत्स्थानं विधातव्यं तथाचमनकर्मणि ॥

२१८

एकं जानु यदास्यैव महीपृष्ठे निर्धीयते ।

मुक्तजानुकमेतद्धि विज्ञेयं ह्यासनं बुधैः ॥

२१९

एतत्कृतव्यलीकानां प्रियाणां संप्रसादने ।

मार्जने कुट्टिमानां च तथाभूम्यनुलेपने ॥

२२०

<sup>३</sup>महीगताभ्यां जानुभ्यां स्थानं जानुगतं भवेत् ।

<sup>४</sup>देवाभिवन्दने कार्यं रुष्टानां च प्रसादने ॥

२२१

शोके चाक्रन्दने तीव्रे <sup>५</sup>मृतानां चैव दर्शने ।

<sup>६</sup>संत्नासने कुसत्त्वानां नीचानां चैव याचने ॥

२२२

<sup>७</sup>भूमौ यदूर्ध्वपतनं तद्विमुक्तमिति स्मृतम् ।

प्रहारे तत्प्रयोक्तव्यमावेगे ऋन्दते तथा ॥

२२३

<sup>८</sup>तथासनविधिः कार्यो विधिवन्नाटकाश्रयः ।

स्त्रीणां च पुरुषाणां च बाह्योऽथाभ्यन्तरस्तथा ॥

२२४

देवानां नृपतीनां च योज्यं सिंहासनं तथा ।

पुरोधःश्रेष्ठचमात्यानां भवेद्वेत्नासनं तथा ॥

२२५

मुण्डासनं तु कर्तव्यं सेनानीयुवराजयोः ।

काष्ठासनं ब्राह्मणानां कुमारानां कुथासनम् ॥

२२६

स्थानीया ये तु पुरुषाः कुलविद्याप्रकाशिताः ।

तेषामासनसत्कारः कर्तव्यो गुरुपार्थिवैः ॥

२२७

१-च - गामिति २ न - जटानामुपवेशने ३ भ - महीगताभ्यां पादाभ्या-  
 मर्थोमुखेभवस्थितम् ४ न - देवपूजाभिगमने कुपितप्रिययाचने ५ न - भूतानां  
 ६ न - त्रासने च ७ श्लोकोऽयं भस्मक्रेन विद्यते ८ न - अयासनविधिः ।

समे समासनं चैव मध्ये मध्यं तथासनम् ।	
अतिरिक्तेऽतिरिक्तं च हीने भूम्यासनं तथा ॥	२२८
उपाध्यायस्य नृपतेर्गुरुणां चाग्रतो बुधैः ।	
भूम्यासनं तथा कार्यं काष्ठासनमथापि वा ॥	२२९
नौनागरथभूमिषु तथा काष्ठासनेषु च ।	
सहासनं न दुष्येत गुरुपाध्यायपार्थिवैः ॥	२३०
एवं राजसभां प्राप्य कार्यस्त्वासनजो विधिः ।	
प्रकृतीनां तु सर्वासां तथा ज्ञानसमुत्थितम् ॥	२३१
पुरुषाणां भवेदेष विधिरासनसंश्रयः ।	
स्त्रीणां चैवासनविधिं संश्रवक्ष्याम्यतः परम् ॥	२३२
सिंहासनं महादेव्या राज्ञीनां मुण्डमासनम् ।	
पुरोधोऽमात्यपत्नीनां भवेद्वेदासनं तथा ॥	२३३
भगिनीनां तु कर्तव्यं वस्त्रचर्मकुथापि वा ।	
<sup>१</sup> ब्राह्मणीनां तापसीनां पट्टासनमथापि च ॥	२३४
वेश्यानामपि कर्तव्यमासनं हि मधुरकम् ।	
शेषाणां प्रमदानां तु भवेद्भूम्यासनं बुधाः ॥	२३५
एवमन्तःपुरे ज्ञेयो बाह्यश्चासनतो विधिः ।	
तथा स्वगृहवार्तासु छन्देनासनमिष्यते ॥	२३६
नियमस्थो मुनीनां तु भवेदासनतो विधिः ।	
लिङ्गिनां चासनविधिः कार्यो व्रतसमाश्रयः ॥	२३७
<sup>२</sup> ब्रुसीमुण्डासनप्रायं वेत्तासनमथापि च ।	
होमयज्ञक्रियायां च पित्र्यर्थे च प्रयोजयेत् ॥	२३८
आकुञ्चितं समं चैव प्रसारितविवर्तिते ।	
उद्धाहितं नतं षोढा शय्यास्थानानि निर्दिशेत् ॥	२३९
<sup>३</sup> सर्वैराकुञ्चितैरङ्गैः शय्याविद्धे तु जानुनी ।	
स्थानमाकुञ्चितं नाम शीतार्तानां प्रयोजयेत् ॥	२४०

१ भ - एकः श्लोको भसंज्ञके नास्ति २ श्लोकाः षट् भसंज्ञायां प्रादुक्कावां न वर्तन्ते ।

- उत्तानितमुखं चैव प्रत्यङ्मुक्तकरं तथा ।  
समं नाम प्रसुप्तस्य स्थानकं संविधीयते ॥ २४१
- एकं भुजमुपाधाय संप्रसारितजानुकम् ।  
स्थानं प्रसारितं नाम सुखमुप्तस्य कारयेत् ॥ २४२
- अधोमुरनस्थितं चैव विवर्तितमिति स्मृतम् ।  
शस्त्रक्षतमृतोत्क्षिप्तमचोन्मत्तेषु कारयेत् ॥ २४३
- हस्तोपरि शिरः कृत्वा कूर्परक्षोभमेव च ।  
उद्वाहितं तु विज्ञेयं लीलयाविशने विभोः ॥ २४४
- ईषत्प्रसारिते जङ्घे यत्र स्रस्तौ कराबुभौ ।  
आलस्यश्रमखेदेषु नतं स्थानं विधीयते ॥ २४५
- रङ्गे विकृष्टे भरतेन कार्यो गतागतैः पादगतिप्रचारः ।  
त्र्यश्रे त्रिकोणश्चतुरश्रके वा समैर्गतैरर्थवशेन नित्यम् ॥ २४६
- वयोऽनुरूपः प्रथमस्तु वेषो वेषानुरूपेण गतिप्रचारः ।  
गतिप्रचारानुगतं च पाठ्यं पाठ्यानुरूपोऽभिनयश्च कार्यः ॥ २४७
- गतिप्रचारस्तु मयोदितोऽयं नोक्तस्तु यः सोऽर्थवशेन साध्यः ।  
अतःपरं रङ्गपरिक्रमस्य वक्ष्यामि कक्ष्यानुगतं विभागम् ॥ २४८

इति श्रीभारतीये नाट्यशास्त्रे गतिप्रचारो नाम

द्वादशोऽध्यायः ।

# नाट्यशास्त्रम्

तयोदशोऽध्यायः ।

ये तु पूर्वं मया प्रोक्तास्त्रयो वै नाट्यमण्डपाः ।  
तेषां विभागं विज्ञाय ततः कक्ष्यां प्रयोजयेत् ॥ १

देहस्तु(स्य ?) बाह्यान्तरभेदिकक्ष्या-  
विभागधर्माविविधा प्रवृत्तिम् ।  
आसूत्रयन्दोपविशुद्धिदक्ष-  
ः क्रमोऽर्कट्टिर्जयतादृपाङ्कः ॥

इहाभिनयानन्तरं यद्यपि सर्वा वृत्तिप्रवृत्तय उद्दिष्टाः सर्वान्ते च रङ्गे  
(३६) सूचिता कक्ष्या\*, तच्चतुर्विधाभिनयाभिधानानन्तरमेतद्व्यायार्थो वक्त-  
व्यः । तथापि प्रत्यभिनयमियतीतिकर्तव्यतोपयुज्यते । तदभिधानं विना-(ना-)  
ङ्गिकमेवोक्तं<sup>†</sup> स्यादिति वक्तव्यम् । तदुद्देशे तु सामान्यशब्दत्वान्नास्ति प्रत्येक-  
मुद्देशेने 'गतिः । तथोद्देशेनेऽपि च गौरवं स्यात् । अत एवादिना<sup>‡</sup> कक्ष्यादे-  
रपृथग्भावे यो हेतुरुक्तः 'क्रमोल्लङ्घनादिति तस्यासिद्धत्वं विरुद्धता च, प्रत्युत  
प्रत्येकप्रसङ्गत्वलाभात् क्रमस्यापदार्थत्वान्नार्थप्रमाणकत्वान्मुख्यश्रौतपदार्थ -  
बाधकत्वमयुक्तं, श्रुत्या वाक्यप्रमाणस्य बाधनादिति तु भट्टोल्लोटोक्तं प्रकृते  
सिध्यति विरोधाभावात्, क्रमस्य च मध्यत्वात् गतिरूपप्रयोगहेतुत्वात्,

† करवचभम संज्ञेषु विना सर्वेष्वुद्देशेषु 'चतुर्दशोऽध्यायः' इति वर्तते । कक्षा  
शब्दः \* करवचद संज्ञेषु मात्र एव लिखितोऽपि, कक्ष्येति धान्तेषु विश्वप्रकाशामरहै-  
मादिषु पठितत्वात् तद्रूपमेव गृहीतम् । अभिनवभारत्यादर्शयोरपि तदेव भाति ॥

‡ क्रमशब्देनः पादः स्थानकभेदश्च सूचितः । पादस्तु पट्टत्रिंशत्तत्त्वमध्ये त्रयोदश-  
तत्त्वम् । स्थानकं तु गतिप्रधानत्वात्कक्ष्यायां विनियुक्तम् । \*पष्ठेऽध्याये दशमश्लोके  
उपादेयांशा उद्दिष्टाः तत्र कक्ष्या न दृश्यते ।

1 क - सूचिताकक्ष्या ख - सूचिताःकार्याः 2 ख - उक्ता 3 कख - तद्देशे  
4 ख - हतिः 5 क - एव वादिना ख - एवोपादिना 6 क - र्यागेत्युक्तम् ।

<sup>1</sup>ये <sup>2</sup>नेपथ्यगृहद्वारे मया पूर्वं प्रकीर्तिते<sup>3</sup> ।

<sup>4</sup>तयोर्भाण्डस्य विन्यासो मध्ये कार्यः प्रयोक्तृभिः ॥

<sup>5</sup>कक्ष्याविभागो निर्देश्यो रङ्गपीठपरिक्रमात् ।

अतस्तदवसर एवाभिधानं युक्तम् । <sup>1</sup>तद्द्वारेणाभिनयाङ्गतामगात् । <sup>2</sup>तद्वेश-  
त्त्रयं <sup>3</sup>वक्तृत्रयं वक्तव्यम् । तत्र प्रथमं कक्ष्याभिधानेऽयमभिप्रायः इह<sup>4</sup> गति-  
र्गन्तव्यदेशाश्रयात्, देशश्च<sup>5</sup> जलस्थलादि<sup>6</sup> बहुतरसमविषमादिस्वभेदसहितं  
काव्यार्थतामालेणैवेह संभवन्नपि प्रयोगस्थाने न संभवत्येवेति, तस्य परिहा-  
रार्थं <sup>7</sup>कक्ष्यानिरूपणं कर्तव्यम् । अत एव पूर्वाध्यायान्त उक्तं परिक्रमे गता-  
बुपयेगिनं स्थानविशेषाणां सम्यग्विभागं वक्ष्यामीति । सेयमध्यायसंगतिस्तां  
दर्शयितुमाह ये तु पूर्वमिति । तु शब्दाद्दूरत्वं पूर्वतायाः सूचयन् द्वितीयाध्या-  
यार्थं स्मारयति तेषामिति प्रत्येकमित्यभिप्रायः । मण्डपस्य यो विशिष्टो भागोऽ-  
न्तरङ्गपीठात्मकस्तं विज्ञाय विभागतो ज्ञात्वा कक्ष्यागत्युपयोगिनं स्थानविशेषं  
प्रयोजयेत्, विभागेन संबन्धं नयेत् । नाट्यदेशानुसारेण <sup>9</sup>प्रकोष्ठे त्यक्ते यो  
देशोऽवशेष्यते तत्रैव चातुरश्रीयम् । अत एव वामदक्षिणभागयोः कुतपवि-  
न्यासः शिष्टे<sup>10</sup> कक्ष्याविभागः ।

रङ्गस्य <sup>11</sup>को विभाग इत्याह ये नेपथ्यगृहद्वार इत्यादि । (पूर्वमिति)द्विती-  
याध्याये प्रकीर्तिते भाण्डस्य <sup>12</sup>ततातोद्यसहितस्य त्रिपुष्करस्य । ततः किमित्याह  
कक्ष्याविभाग इति । तेन भाण्डेन<sup>13</sup> यत्परित आक्रान्तं तद्विवर्ज्य<sup>14</sup> शेषे रङ्ग-  
पीठदेशे निष्क्रमणप्रवेशगत्याद्युपयोगी स्थानविभागो निर्देश्यः प्रेक्षकावधिः

1 भम - नैपथ्यरङ्गभूमौ तु यौ विभागौ प्रकीर्तितौ 2 ढ - नैपथ्य 3 न - प्रकी-  
र्तिताः 4 न - तेषां 5 भम - कक्ष्याविभागौ निर्देश्यौ रङ्गपीठपरिक्रमैः ।

1 ख - तद्द्वारेऽभिनयाङ्ग 2 क - तद्देह 3 ख - वस्तु 4 क - अतिप्रा-  
यन्तु वा 5 क - देशाश्रयात्मदेशश्च 6 क - स्थलानि 7 क - कक्ष्यादिरूपणं-  
8 क - संगतिम् 9 क - च दोषे त्यक्तो वा विशिष्यते 10 क - शिष्टे 11 क -  
कोऽपि 12 क - ने पक्षातोऽन्य 13 क - दण्डेन 14 क - विभज्य ।



- १ परिक्रमेण रङ्गस्य ह्यन्या कक्ष्या भवेदिह ॥ ३  
 कक्ष्याविभागे ज्ञेयानि गृहाणि नगराणि च<sup>३</sup> ।  
 उद्यानारामसरितस्त्वाश्रमा अटवी तथा ॥ ४  
 ६ पृथिवी सागराश्चैव त्रैलोक्यं सचराचरम् ।  
 ७ वर्षाणि सप्तद्वीपाश्च पर्वता विविधास्तथा ॥ ५  
 ६ आलोकश्चैव लोकश्च रसातलमथापि च ।  
 १ दैत्यानामालयाश्चैव गृहाणि<sup>११</sup> भवनानि च<sup>१२</sup> ॥ ६

संक्रमयितन्यः । ननु 'कः स्थानविभागः आह—परिक्रमेणेति । परिक्रामन्त्य-  
 नेनेति परिक्रामः चार्यादिसंनिवेशः तद्गगनेकस्यापि रङ्गदेशस्य स्थानभेदना-  
 पत्यागः, यथा—“आरोहमुद्गहेद्गात्रं”, “अनिक्रान्तेन पाद्रेन” (१२-१०२)  
 इत्यादिना विशेषे तु प्रासादपर्वतादिरूपत्वमस्यैव । ननु भाण्डवाद्यविनि-  
 र्मुक्ते रङ्गपीठदेशे क्रमविशेषस्थानभेद कृप्तिः । तन्नैत्याह कक्ष्याविभाग इत्यादि  
 विशिष्टे शिष्टे देशे स्थानान्तराणि कल्पनीयानि तानि कविजनस्मरणार्थमुप-  
 लक्षणत्वेन पठन्ति । 'गृहादीनि पृथिवीस्वर्गपातालभेदात्पुनरुदाहृतानि सर्व-  
 संग्रहाय त्रैलोक्यमित्युक्तेऽपि स्मरणार्थं वर्णनोद्देशः ।

ननु सर्वत्र प्रयोगे सर्वे त्रैलोक्यवर्तिनः स्थानभेदात्क संभाविनः,  
 नेति दर्शयति नगरे वेत्यादि । निपातैरनुक्ता अटव्यादयः साक्षात् । तथा

१ ट - परिक्रमे च २ ड - कक्ष्या ह्यन्या विधीयते ३ द - अन्यकक्ष्या भवेद्यतः  
 भम - कक्ष्यान्या त्वभिधीयते ३ म - नगराणि गृहाणि च । ४ - सहितो देशो ग्रामोऽ  
 टवी तथा ट - सरित आश्रमा चलभीस्तथा ५ मभ - चलभीः ६ भमयोःस्य  
 श्लोकस्य पूर्वोत्तरार्थं विपर्यस्ते । पाठस्तु—ससागरा च पृथिवी तथा त्रैलोक्यमेव च ।  
 द्वीपाः सप्ताथ वर्षाणि ७ प - द्वीपाश्च सप्तवर्षाणि ८ द - चतुर्थश्लोकानन्तरं  
 “परिक्रमेण रङ्गस्य तथैवार्थवशेन च” इति श्लोकार्थं दृश्यते ९ द - सार्धं श्लोक-  
 द्वयं न वर्तते १० ड - दैत्यानामालयाश्चैव ११ ड - भुवनानि १२ भमयोः—भवना-  
 नि च । परिक्रमेण रङ्गस्य तथैवार्थवशेन च । वाह्यं वा—इत्यादि ।

१ क - क्रमस्थान २ क - भेदं नापत्यागसह ३ क - तानेत्याह ४ क - गृहा  
 दीनि ५ ख - स्मरणोद्देशः, क - वचनेनोद्देशः ६ क - स्वभाविनः ७ क - अट-  
 व्यानयसाक्षात् ।

<sup>१</sup>नगरे वा वने वापि वर्षे वा <sup>२</sup>पर्वतेऽपि वा<sup>३</sup> ।  
 यत्र वार्ता प्रवर्तेत<sup>४</sup> तत्र कक्ष्यां प्रयोजयेत् ॥ ७  
<sup>५</sup>बाह्यं वा मध्यमं वापि तथैवाभ्यन्तरं पुनः ।  
 दूरं वा सन्निकृष्टं वा देशं तु परिकल्पयेत् ॥ ८  
<sup>७</sup>पूर्वप्रविष्टा ये रङ्गं ज्ञेयास्तेऽभ्यन्तरा बुधैः<sup>८</sup> ।  
 पश्चात्प्रविष्टा विज्ञेया<sup>९</sup> कक्ष्याभागे तु बाह्यतः<sup>१०</sup> ॥ ९  
 तेषां तु दर्शनेच्छुर्यः<sup>११</sup> प्रविशेद्रङ्गमण्डलम् ।  
 दक्षिणाभिमुखः<sup>१२</sup> सोऽथ कुर्यादात्मनिवेदनम् ॥ १०

वीप्साद्योते । यत्र यत्र वार्ता वृत्तान्त इतिवृत्तवलायातः प्रकर्षेण वर्तेत तत्र-  
 मध्ये यो देशविभागस्तमेव प्रवर्तयेत् रङ्गपीठे दर्शयेत् न सर्वमित्यर्थः, विशिष्टे देश  
 इत्युक्तं न रङ्गपीठस्य । विशेषं दर्शयति वाह्येचेत्यादि । भागत्रितये सति  
 कस्मिंश्चिद्भागे देशादि कल्पयित्वा तत्रैव दूरादिभेदं परिकल्पयेत्, भूयस्त्वा-  
 ल्पत्वादिभिन्नेन परिक्रमेण कल्पयेदित्यर्थः । वाह्यादिभेदं निरूपयति पूर्व-  
 प्रविष्टा इति पूर्वभूताः प्रधानभूताः सन्तः पूर्वं ये प्रविष्टास्ते, अभ्यन्तरा इति  
 अधिष्ठितो देशविशेषोऽभ्यन्तरकक्ष्या प्रधानभूतस्तु पूर्वप्रविष्टोऽपि प्रधाने प्रवि-  
 शति स्वकक्ष्यान्त्य इत्येव । पश्चात्प्रविष्टानां तु स्थानं वाह्यकक्ष्या । ते तु येन  
 स्थानविशेषेण प्राक्प्रविष्टयुपसर्पन्ति सदेगो मध्यमा कक्ष्या । एतदुक्तं भवति  
 पूर्वप्रविष्टस्य स्वस्थान एवेतिवृत्तोचितगृहोद्यानादिविभागः पश्चात्प्रविष्ट-  
 स्यापि पूर्वप्रविष्टेन सह 'यावन्न च संमिलनं तावन्प्रेक्षायामेव मध्यमकक्ष्यायां  
 तु गतिपरिक्रमादिः तत्संमेलनार्थं संमिलितानां तु कक्ष्यविभागो विच्छिद्यत  
 इति संमेलन इति कर्तव्यतामाह तेषां त्विति पूर्वप्रविष्टानां, कर्मणि षष्ठी ।

१ ङ - तथा सप्तसमुद्राश्च वर्षावै पर्वतास्तथा २ ट - वै ३ ट - तथा ४ ङ -  
 वार्ताः प्रवर्तन्ते ५ प - बाह्यं च । इदं श्लोकार्थं भेमातृकायां नास्ति ६ भ - समुप  
 पादयेत् ७ द - समुपलक्षयेत् ८ नयोः सप्त श्लोकाः "एवं तु भारते वर्षे" इति  
 श्लोकात्पूर्वमेव निवेशिताः ८ न - तेऽभ्यन्तरस्थिताः ९ द - ज्ञेयाश्च १० च -  
 मध्यतः ११ द - दर्शनस्पर्शं १२ न - सो वै ।

१ यानं संमिलनम् ।

<sup>1</sup>यतो मुखं भवेद्भाण्डद्वारं नेपथ्यकस्य च ।

<sup>3</sup>सा मन्तव्या तु दिक्पूर्वा नाट्ययोगेन<sup>1</sup> नित्यशः ॥ ११

<sup>6</sup>निष्क्रामेद्यश्च तस्माद्दे स तेनैव तथा व्रजेत् ।

यतस्तस्य <sup>8</sup>कृतं तेन पुरुषेण निवेदनम् ॥ १२

<sup>7</sup>[निष्क्रान्तोऽर्थवशाच्चापि<sup>8</sup> प्रविशेद्यदि तद्गृहम् ।

<sup>10</sup>यतः प्राप्तः स पुरुषस्तेन मार्गेण निष्क्रमेत्<sup>11</sup> ॥ १३

<sup>12</sup>अथवार्थवशाच्चापि तेनैव सह गच्छति ।

तथैव प्रविशेद्गृहं<sup>13</sup> मेकाकी सहितोऽपि वा ॥ १४

पूर्वप्रविष्टस्य यो दक्षिणो भागस्तं वीक्षमाणः स्थितो यथा प्रेक्षकस्य यः परा-  
ङ्मुखीभवतीत्यर्थः एषां प्रवृत्तये दक्षिणात्यादिके क्रमः एतद्विपरीतमन्यत्र ।  
प्रवृत्त्यवयवो ज्ञाविनं क्रमगथगन्देन सूचयति । तेनेदमाह (प्रा)धान्येनोत्त-  
राभिमुख्यं दक्षिणस्यामात्मनिवेदनं यथावदिति वृत्तवगात्तादृङ्निवध्यते । यः  
पूर्वप्रविष्टैः सह संमिलितस्य सर्ववात्कक्ष्यायामेवेति तु गन्दस्यार्थः । का  
खल्विह दक्षिणा दिगित्याह यतोमुखमिति समासः यदपेक्षं भाण्डस्य मुखं  
सा दिक् पूर्वा । ननु भाण्डस्य मुखं दुर्मानमित्याह द्वारमिति । नेपथ्यग्रहणे  
गृहस्य यन्मुखद्वारं, भाण्डोपादानं तु तस्य प्रतियोजने पूर्वतां प्रकटयति  
प्राधान्यज्ञापनेन । तेनैवेति पूर्वप्रविष्टपात्रान्तर<sup>1</sup>योगेनेत्यर्थः ।

1 अयं श्लोकोऽग्रे सुकुमाराविद्धगतिलक्षणानन्तरमेव जादित्यान्तेषु, भमयो-  
रध्यायान्ते च वर्तते । 2 ट - तु म - नेपथ्यमेव 3 भ - पूर्वादिदिक्षु विज्ञेयं  
प्रयोगे नाट्यसंश्रये । एवं कक्ष्याविभाग - इत्यादि । 4 ज - योगेषु ट - योगे तु  
5 ड - निष्क्रामेच्चापि यस्तत्र नरः कार्येण केनचित् । सनिष्क्रामेत्तु तेनैव कृतं येन निवे-  
शनं 6 द - कृते तेनपुरुषेण 7 पञ्चश्लोकाः कादित्यान्तेष्वेव न विद्यन्ते प्रक्षिप्ता  
अपि तदन्येषु बहुपाठविपर्ययेण दृश्यन्ते । 8 न - वशाच्चापि 9 न - न विशेत्  
द - निवेशेदत्र तद्गृहम् ट - न विशेद्यदि तं गृहम् 10 ज - प्राप्तः स पुरुषो येन  
11 न - स तेनैव यथा व्रजेत् 12 ट - यदप्यर्थवशाच्चेव 13 ट - विशेद्देहं  
14 न - तयोश्चैव 15 न - काष्ठम् ।

१ तयोश्चापि प्रविशतोः २ कक्ष्यामन्यां विनिर्दिशेत् ।

परिक्रमेण रङ्गस्य त्वन्या कक्ष्या विधीयते ॥ १५

समैश्च सहितो गच्छेन्नचैश्च परिवारितः ।

अथ ३ प्रेषणिकाश्चापि निर्देश्या ह्यग्रतो गतौ ॥ १६

सैव भूमिस्तु बहुभिर्विकृष्टा स्यात्परिक्रमैः ५ ।

६ मध्या वा संनिक्ृष्टा वा तेषामेवं विकल्पयेत् ७ ॥ १७

नगरे वा वने वापि पर्वते सागरेऽपि वा ।

दिव्यानां गमनं कार्यं वर्षे द्वीपेऽपि वा पुनः ८ ॥ १८

आकाशेन विमानेन माययाप्यथवा पुनः ।

विविधाभिः क्रियाभिर्वा नानार्थाभिः प्रयोगतः ९ ॥ १९

नाटके च्छन्नवेषाणां दिव्यानां भूमिसंचरः ।

एवं वाह्ये वा मध्यमे वापि तथैवाभ्यन्तर इति 'विकृष्टं दूरमित्यादि विभजति सैव भूमिरिति विकल्पानां' मध्याल्पत्वरचनादिश्च न केवलमल्पत्व- बहुत्वकृतमेव । परिक्रमवैचित्र्यं यावदन्यदपीति दर्शयति नगरे वेत्यादिना प्रयोगत इत्यन्तेन । प्रयोगो नाट्ये । दिव्यानां देवयोनीनां पिशाचादिब्रह्मान्तानां यन्नगरादिद्वीपादिविषयागमनं तदाकाशेनैव विमानगामिना विमानेन मायया वा अदर्शरूपया अन्याभिर्वा बलादाहरणादिक्रियाभिर्विविधप्रयोजनाभिः कार्यमिति संबन्धः । न च दिव्यानामेष एव प्रकारः किं तु अन्योऽप्यस्तीत्याह नाटक इति । 'वेषशब्देन न चापादभूतलं वपुर्लक्ष्यते । तेन वर- प्रदानाद्यनुग्रहनिमित्ताच्छन्नस्वरूपाणां देवानां मानुषैर्दर्शनं भवति, तदा

१ न - तयोश्चैव २ न - काष्ठां ३ ड - प्रेषणिकाः ४ न - प्रेषणिकाः ५ न - प्रेषणिकाः ६ म - बहुभिर्गतैरन्याभिधीयते ७ इदं श्लोकार्धं भूमयोर्न दृश्यते ८ च - विकल्पनात् ९ न - द्वीपवर्षेषु वा पुनः १० प - वर्षाद्वीपेषु वा पुनः ११ न - प्रयोक्तृभिः ।

१ क - विभदूर २ क - अत्यल्प ३ 'ख' - प्रयोगः ४ 'क' - विशेषः ।

- १ 'मानुषैः कारणादेषां' यदा भवति दर्शनम् ॥ २०
- [ 'भारतेऽप्यथ हैमे वा हरिवर्ष इलावृते ।  
 'रम्ये किंपुरुषे वापि कुरुपूत्तरकेषु वा ] ॥ २१
- दिव्यानां छन्दगमनं सर्ववर्षेषु कीर्तितम् ।  
 भारते मानुषाणां तु गमनं संविधीयते ॥ २२
- [<sup>१</sup> विकृष्टं यस्तु गच्छेद्दि देशं कार्यवशान्नरः ।  
<sup>१०</sup> अङ्गच्छेदे तमन्यस्मिन्निर्दिशेद्दि प्रवेशके ॥ २३
- <sup>११</sup> अह्नः प्रमाणं गत्वा तु कार्यलाभं विनिर्दिशेत् ।  
<sup>१२</sup> तथालाभे तु कार्येऽस्या अङ्गच्छेदो विधीयते ॥ २४
- क्षणो मुहूर्तो यामो वा दिवसो वापि नाटके ।  
<sup>१४</sup> एकाङ्के संविधातव्यो वीजस्यार्थवशानुगः ॥ २५
- <sup>१६</sup> अङ्गच्छेदे तु निर्वृत्तं मासं वा वर्षमेव वा ।

नाटके प्रयोगे तेषामपि भूमिसंचरः, संचरत्यस्मिन् भूमिरेव सञ्चरः । अयं तु देवेषु सामान्यरूप इत्याह दिव्यानामिति । पुराणेषु त्वयं सामान्यविधिरित्याह भारत इति न त्विलावृतादावित्यर्थः । वर्षं प्रचारार्थमाह

- १ ढ - श्लोकार्धं न विद्यते २ न - कारणैरेषां ३ ढ - भारते त्वथ ४ भ - नीले न - मातृकायां सार्धश्लोको न वर्तते ५ ढ - वर्षेष्वेतेषु कारयेत् ६ ट - कारयेत् ७ ट - च ८ पञ्च श्लोकाः कादि चान्तेषु विना सर्वेषु दृश्यन्ते चैषां संवादिन्यः कारिका दशरूपाध्याये व्याख्याता वृत्तिकारेण ९ ढ - गच्छेद्यदि विकृष्ट-स्तु देशकालवशान्नरः । ढ - गच्छेद्यदि विकृष्टं तु देशं कालवशान्नरः १० ज - अङ्गच्छेदेन चान्यस्मिन्निर्दिशेत्तं प्रवेशके ढ अङ्गच्छेदेन चान्यस्मिन् ११ ढ - अध्व-प्रमाणं ज - अङ्गप्रमाणं १२ न - तथा लाभेषु कार्यं स्यात् म - तथालाभे तु कार्यं स्यात् ज - तथालाभे तु कार्यस्य अङ्ग १३ ज - मध्याह्ना दिवसोऽपि वा १४ ज - अङ्केऽङ्के १५ म - त्वर्थवीजवशानुगः १६ ज - अङ्गच्छेदं पुनर्वृत्तम् ।

नोर्ध्वं <sup>१</sup>वर्षात्प्रकर्तव्यं कार्यमङ्कुसमाश्रयम् ॥ २६

एवं तु भारते वर्षे <sup>२</sup>कक्ष्याः कार्याः प्रयोगतः ।

मानुषाणां <sup>३</sup>गतिर्या तु दिव्यानां तु <sup>४</sup>निबोधत] ॥ २७

हिमवत्पृष्ठसंस्थे तु <sup>५</sup>कैलासे पर्वतोत्तमे <sup>६</sup> ।

यक्षाश्च गुह्यकाश्चैव धनदानुचराश्च ये ॥ २८

<sup>७</sup>रक्षोभूतपिशाचाश्च सर्वे हैमवताः <sup>८</sup>स्मृताः ।

हेमकूटे च गन्धर्वा विज्ञेयाः साप्सरोगणाः <sup>९</sup> ॥ २९

सर्वे नागाश्च <sup>१०</sup>निषधे <sup>११</sup>शेषवासुकितक्षकाः ।

<sup>१२</sup>महामेरौ त्रयस्त्रिंशज्ज्ञेया देवगणा <sup>१३</sup>बुधः ॥ ३०

नीले तु वैडूर्यमये सिद्धा <sup>१४</sup>ब्रह्मर्षयस्तथा ।

दैत्यानां दानवानां च श्वेतपर्वत उच्यते <sup>१५</sup> ॥ ३१

पितरश्चापि विज्ञेयाः <sup>१६</sup>शृङ्गवन्तं समाश्रिताः ।

इत्येते <sup>१७</sup>पर्वताः श्रेष्ठा <sup>१८</sup>दिव्यावासा भवन्ति हि ॥ ३२

हैमवता इति हिमवति बाहुल्येनैषां गतिरित्यर्थः, एवं सर्वत्र । नील इति अद्रिविशेषे, तस्यैव विशेषणं वैडूर्यमये, एतच्च कवेः <sup>१</sup>शिक्षार्थम् । दिव्यानां पिशाचादिब्रह्मान्तानामावासः ।

१ ज - वर्षात्तु २ ड - कक्ष्या कार्या प्रयोक्तृभिः ३ ड - गतौ येषां ज - गति  
ह्येषां द - गतीर्यास्तु ट - गतिज्ञेया ४ न - तां ५ न - पार्श्वे तु ६ प - पर्व-  
तोत्तरे ७ ट - रक्षः पिशाचा भूताश्च ज - रक्षःपिशाचभूताश्च ८ ज - हैमवते  
९ ट - विज्ञेयाप्सरसांगणाः १० ट - नागास्तु ११ म - शेषप्रभृतयः स्मृताः  
१२ म - तथा मेरौ १३ ट - द्विजाः १४ ज - देवर्षयः १५ ड - इष्यते १६ म -  
शृङ्गबद्विरवासिनः १७ ड - पर्वत १८ म - दिव्यवासाः प्रकीर्तिताः ।

तेषां कक्ष्याविभागश्च<sup>१</sup> जम्बूद्वीपे भवेदयम् ।

'तेषां न चेष्टितं कार्यं स्वैः स्वैः कर्मपराक्रमैः ॥ ३३

'परिच्छेदविशेषस्तु तेषां मानुपलोकवत् ।

'सर्वे भावास्तु देवानां कार्या मानुषसंश्रयाः ॥ ३४

'तेषां त्वनिमिषत्वं यत्तन्न कार्यं प्रयोक्तृभिः ।

इह<sup>२</sup> भावा रसाश्चैव दृष्ट्यामेव प्रतिष्ठिताः ॥ ३५

दृष्ट्या हि सूचितो भावः<sup>३</sup> पश्चाद्द्वैविभाव्यते<sup>४</sup> ।

ननु 'वर्षान्तरेषु दिव्यपर्वतेषु यदुचितं गमनं तत्कर्तुं शक्यमित्याह तेषामिति । चकार इहाथं जम्बूद्वीप इव दिव्यानामपि कक्ष्याविभागस्थानविशेषोपलक्षिता गतिरित्यर्थः । एतत् रज्जुद्वयति न तेषामिति । परिच्छेदविशेषश्च तदीयः परिचारः स्वाभितो न कार्य इत्यर्थः, परिच्छेदो वा ज्ञानं तद्दूरव्यवहितादिविषयं न प्रदर्शनीयम् । कथं तर्हि, आह, मानुषगत एतेषां सर्वो भावः कार्यः, कथं, मानुषलोकवत् यथामानुषलोके अंशवतरणे नायकानां रामादीनां किञ्चिदुत्कृष्टं सातिशयं मानुष्योचितमेव चरितं तथैव दिव्यभाववद्दृष्टीनामपीत्यर्थः । न निमपतीत्यनिमिषं रूपं तेषां नैव कार्यम् । तुरवधारणे । अहं हेतुरिहेति । भावा व्यभिचारिणो, रसाः स्थायिनो दृष्ट्यामेवेति स्पष्टयति दृष्ट्यामिति । सूचितः सूचाभिनय एव विभाव्यते विभावादिशेषयुक्तत्वे स्फुटीभवतीत्यर्थः । अत एव न तेषां चेष्टितमित्यनेन साध्योऽप्ययमर्थः पुनरुपात्तः प्राधान्यात् ।

१ प - विभागस्तु २ ट - एतेषां ज - तेषां तु न - तेषां च ३ ड - परिच्छेद ४ ड - सर्वे भावाश्च म - सर्वो भावश्च दिव्यानां कार्या मानुषसंश्रयः ५ म - अनिमेषस्तु यस्तेषां स न कार्यः ६ ड - भावरसाश्चैव दृष्ट्यामेव ७ ड - पुनः ८ अतःपरं म मातृकायां धर्मलक्षणमुक्तं तदनन्तरमेव प्रवृत्तीनाम् । एष क्रम एव षष्ठाध्यायोक्त(६-२०) संग्रहश्लोकानुसारीति कीर्तिधरप्रभृतिभिः स्वीकृतः ।

तयोदशोऽध्यायः

[एवं कक्ष्याविभागस्तु मया प्रोक्तो द्विजोत्तमाः ।  
पुनश्चैव प्रवक्ष्यामि प्रवृत्तीनां तु लक्षणम् ॥] ३६  
चतुर्विधा प्रवृत्तिश्च प्रोक्ता नाट्यप्रयोक्तृभिः ।  
आवन्ती दाक्षिणात्या च पाञ्चाली चोढूमागधी ॥ ३७  
'अत्राह—प्रवृत्तिरिति कस्मात् ? उच्यते - 'पृथिव्यां  
नानादेशवेषभाषाचारा वार्ताः ख्यापयतीति' वृत्तिः  
प्रवृत्तिश्च निवेदने' । अत्राह—यथा पृथिव्यां 'नानादेशाः

एवं सर्वोपकारित्वादुद्देशस्य संग्रहे सर्वं पश्चादभिधानं तेनैवं न यद्यपि  
कक्ष्याविभागः सूचितस्तथापि चारीपरिक्रमप्रसङ्गेन गत्यध्यायानन्तरं दर्शितः।  
इदानीं त्वाङ्गिकोपयोगिधर्म्यादित्यमुद्दिष्टं, तत्र वृत्तीनामग्रतो निरूपणं भवि-  
ष्यति, तत्र च हेतुः वृत्त्यध्याय (अ २०) एव वक्ष्यामः । यद्यपि धर्मः पूर्व-  
मुद्दिष्टस्तथापि 'यत्र वार्ता प्रवर्तत' इत्यनेन कक्ष्याविभागकल्पितदेशभेदाभि-  
धानप्रसङ्गेन च देशविभागप्रतिपन्नाः प्रवृत्तय आक्षिप्ताः किं च पात्रस्य सति  
प्रवेशे कक्ष्याविभाग उत्तरद्वारेण दाक्षिणात्यावन्त्योः प्रवेशो, अन्ययोस्तु सव्ये-  
नेत्येवं प्रवृत्तिविभागं प्रवेशकभेदमाक्षिपति । सोऽपि तत्स्थानेनेदमिति तदुप-  
योगित्वेनापि समनन्तरं प्रवृत्तयो वक्तव्या इति मनसि कृत्वाह चतुर्विधेति ।  
प्रवृत्तिः तस्मादित्यर्थः । प्रश्ना इति कस्मादिति चतुष्कप्रश्नः अर्थं तावदाह  
पृथिव्यामिति प्रवृत्तिः देशविशेषगता वेषभाषासमाचारवैचित्र्यप्रसिद्धि-  
रुच्यते । तत्रैवं योजना—देशे देशे येष्वेव वेषादयो नैपथ्यं भाषा वा आचारो  
'लोकशास्त्रव्यवहारः वार्ता कृषिपाशुपाल्यादिजीविका इति तान् प्रख्याप-  
यन्ति, पृथिव्यादिसर्वलोकविद्याप्रसिद्धिं करोति प्रवृत्तिर्वाहार्थं यस्मान्नि-

१ म - विज्ञेया नाट्यकोविदैः न प्रयोज्या नाट्ययोक्तृभिः ड - प्रयोगतः  
द - समाश्रया २ ड - सोढूमागधी प - चान्ध्रमागधी ड - चैव मागधी ३ ड -  
'अत्राह'—इति न दृश्यते ४ ड - अत्रोच्यते ५ ड - यथा पृथिव्या ६ न - देश-  
कृतान् वेषकृतान् ७ ड - वार्ताः प्रख्यापयन्तीति म - आख्यापयतीति ८ म -  
निवेदनम् ९ म - बहवो ।



सन्ति 'कथमासां चतुर्विधत्वमुपपन्नं', समानलक्षणश्चासां प्रयोगः? 'उच्यते—'तत्तु सत्यं, आसां समानलक्षणप्रयोगः। किं तु नानादेशवेषभाषाचारो लोक इति कृत्वा लोकानुसृतेन वृत्तिसंश्रितस्य" नाट्यस्य मया 'चतुर्विधत्वमभिहितं<sup>१</sup> भारत्यारभटी सार्वती कैशिकी चेति ।

वेदने निश्शेषेण वेदने ज्ञाने प्रवृत्तिशब्दः । "अस्त्येषा भुवने प्रवृत्तिरभवद्रामेण रामस्य यत्" इत्यादि ।

अथ संख्याप्रश्ने स्वाभिप्रायमाह यद्वेति । देया इति । तत्कृत्वापि चतुष्टयी प्रवृत्तिरित्युक्तं न चत्वार एव देशाः । स्यादेतदेव तावत्यस्तावदुक्ता अभ्यधिकास्तु त्यक्ता इत्याशङ्क्याह समानलक्षणत्वात्प्रयोग इत्युच्यते महद्भिरिति शेषः । प्रयोग इति नाट्यम् । चतसृणामेव समानलक्षणानामेतत्प्रवृत्तिचतुष्टयसाधारणस्वभावः सर्वप्रयोगे युष्मन्मते न त्वन्यो व्यवहारः कश्चिद्दक्षितः । "तथा च लोभक्रोधमोहैस्तु साधारीकृतजगच्चिन्तायाशु प्रदेशः पराक्रियते तथा प्रकृतेऽपि ।

ननु चतुस्साधारणप्रयोगो न त्वन्योऽन्न प्रविशति व्यवहार इत्येतदुक्तम् । विस्मरणशीलो भवान् न स्मर्यते । उक्तं पूर्वरद्धान्ते (अध्या-५) "इत्येषोऽवन्तिपाञ्चालदाक्षिणात्योद्गमागर्धैः । कर्तव्यः पूर्वरद्ग" स्त्विति पूर्वरद्गस्य प्रयोगस्य गर्भाधानीयस्थानीय इत्युक्तम् । तत्रैवाभ्युपगमपूर्वकमुत्तरमाह । 'तत्तु सत्यमित्यादिना वेपादीनामित्यन्तेन अभ्युपगमदेशादिशब्देन प्रवृत्तिमभिदधता । आसामिति व्याख्यातम् । 'किंत्वित्यादिनोत्तरमाह । एतदुक्तं भवति—वृत्तिसंश्रितं वृत्तीराश्रितमेतच्चतुर्विधम् । ननु का प्रवृत्तिः

1 भ - तदा कथं ६ - तथा कथमेपां 2 प - समुपपन्नम् 3 ट - लक्षणं चासां 4 म - अत्रोच्यते एवमेतत् 5 प - सत्यमेतत् ६ - एवमेते 6 म - वृत्ति समाश्रितस्य प्रयोगस्य ७ - संश्रितमस्य मया ८ - लोकानुसृतेऽनुवृत्तिसंश्रितस्य 7 म - चतुष्टयमुपपादितं 8 म - भारतीसात्वत्यारभटीकैशिकीवृत्तिसंश्रितेषु प्रयोगेषु देशा अभिरताः ९ - भारतीसात्वती कैशिक्यारभटी वृत्ति संश्रितेष्वमीषु प्रयोगेष्वभिरता देशाः ।

वृत्तिसंश्रितैश्च <sup>१</sup>प्रयोगैरभिहिता देशाः, <sup>२</sup>यतः प्रवृत्ति-  
चतुष्टयमभिनिर्वृत्तं प्रयोगश्चोत्पादितः <sup>३</sup> । तत्र दाक्षिणा-  
त्यास्तावद्बहुवृत्तगीतवाद्याः कैशिकीप्रायाः <sup>४</sup>चतुरमधुर-  
ललिताङ्गाभिनयाश्च । तद्यथा<sup>५</sup>—

महेन्द्रो मलयः सह्यो मेकलः पालमञ्जरः<sup>६</sup> ।

प्रत्येकं तत्रैवाभ्युपगमः प्रवृत्तिः, नत्याह लोकानुगुणानुसारेण । लोको हि  
दक्षिणापथः पूर्वदेशः पश्चिमदेशः उत्तरभूमिरिति <sup>१</sup>चतुर्धा विभागोऽस्ति, न  
चैष निर्वन्धनः सादृश्यसंभवाद् । तथाहि दक्षिणात्येषु शृङ्गारप्रचुरतया कैशि-  
क्याः संभवः । पश्चिमेष्वान्त्येषु संगृहीतेषु सापि सति धर्मप्राधान्य इति सात्व-  
त्यस्ति । प्राच्येषु तु घटाटोपवाक्याडम्बरप्राधान्यो भारत्यारभटीयोगः ।  
<sup>२</sup>उत्तरभूमिः प्राधान्यात्तु भारत्यारभटीयोगेऽपि कैशिकीलेशात्तु प्रवेशसहि-  
ष्णवो यद्वक्ष्यते “प्रयोगस्त्वल्पगीतार्थ” (१३-५१) इति । अर्थशब्देन तत्प्र-  
योजनं नृत्तवाद्यादि । इत्येवं चित्तवृत्तिभेदसादृश्याल्लोको यश्चतुर्धाविभागः  
स एवास्मिन्नुक्तः ।

ननु किमित्ययं संक्षेप आहतः, आह यस्माल्लोको बहुविधभाषाचारादि-  
युक्तः कस्तं प्रतिपदं वक्तुं शक्नुयात् शिक्षितुमभ्यसितुं वा प्रयोक्तुं द्रष्टुं वा,  
चित्तवृत्तिप्रधानं चेदं नाद्यमिति तदेव वक्तुं न्याय्यम् । एतदेव स्पष्टीकुर्व-  
न्नाह भारतीत्यादिना । प्रयोगे वागङ्गचेष्टासु अभिनिर्वृत्तं लोकप्रसिद्धमि-

१ ट - प्रयोगोचिना ढ - प्रयोगैरभिमता २ द - यतो वृत्ति भ - यतस्ततः  
प्रवृत्तेश्चतुष्टयमिति निर्वृत्तं ३ दभ - मातृकयोर्दाक्षिणात्यालक्षणात्पूर्वमेवावन्ती-  
लक्षणमुक्तं यथा —

आनर्भदाया आसिन्धोरापूर्वावर्तिनस्तथा ।

आपश्चिमात्समुद्राच्च तथा सौवीरराष्ट्रतः ॥

आहिमाट्रेस्तथा देशा विदेशैश्चान्तरेण ये (विदिशाच्चान्तरेण — भ) ।

सात्वतीकैशिकीयुक्ता तेषामावन्तिकी स्मृता ॥

४ म - दाक्षिणात्या वाद्या प्राया...नया यथा ५ ढ - चतुरललित ६ ट - यथा  
७ ढ - मेखलः न - मेलकः ८ ढ - कालपञ्जरः म - मेलकः पालमञ्जरः प -  
पलपञ्जरः (‘पालमञ्जर’ इति राजशेखरः) न - पालमञ्जकः ।

— १ क - चेडा ।

- एतेषु संश्रिता देशास्ते ज्ञेया दक्षिणापथाः<sup>१</sup> ॥ ३९
- कोसलास्तोसलाश्चैव कलिङ्गा यवनाः खसाः<sup>२</sup> ।
- द्रमिडान्धमहाराष्ट्रा वैष्णा<sup>३</sup> वै वानवासजाः<sup>४</sup> ॥ ४०
- दक्षिणस्य समुद्रस्य तथा विन्ध्यस्य चान्तरे<sup>५</sup> ।
- ये देशास्तेषु युञ्जीत<sup>६</sup> दक्षिणात्यां तु नित्यशः<sup>७</sup> ॥ ४१
- १० आवन्तिका वैदिशिकाः सौराष्ट्रा मालवास्तथा ।
- सैन्धवारत्वथ सोवीरा आनर्ताः सार्वुद्देशकाः<sup>८</sup> ॥ ४२
- दाशार्णास्त्रैपुराश्चैव तथा वै सार्त्तिकावताः<sup>९</sup> ।
- कुर्वन्त्यावन्तिकीमेते प्रवृत्तिं नित्यमेव तु ॥ ४३

त्यर्थः । चकारेण तत इत्याकृष्यते । तल्लोकप्रसिद्धचतुष्टयमवलम्ब्य ब्रह्मणा प्रयोग उत्पादितः । अयं ग्रन्थश्चिरन्तनैवृत्तीनां चतुर्ष्वेव दृष्टान्ततामाश्रित्य व्याख्यातः, तत्र च वैषम्येण दूषणमुक्तम्, वृत्तीनां हि सनिमित्तं चतुर्धादेः प्रवृत्तीनां तस्माच्चतुष्टमात्रेण दृष्टान्तोऽयमिति व्याख्यानेषु गजस्नानीयमानयनेनाल्लनविशीर्णः कृत इत्यास्तां तावत्<sup>१</sup> ।

कैशिकी प्रायेणास्यामिति बहुव्रीहिः । असामानाधिकरण्यात्सामानाधिकरण्येऽपि वा समानायामाकृतौ भाषितपुंस्त्वाभावान्न पुंवद्भावः । कैशैर्निर्वृत्तात्तेषु भवेदित्यादिव्युत्पत्तिनिमित्तमात्रम् । एतच्च वक्ष्यामः संक्षेपेण (अध्या—२०) । दक्षिणसमुद्रस्य विन्ध्यस्य च मध्ये ये देशास्तेषु दक्षिणात्या । एतेनैव सिद्धे सति देशभेदानां प्रतिपाठस्तदन्तरालानां पर्वत-

१ न - स ज्ञेयो दक्षिणापथः २ ड - कोशलास्तोशलाः ३ म - यवनौसलाः च - एव मोसला ४ द - द्रमिलाश्च ५ द - भिल्ला ('वैष्णा' इति कृष्णापिनाकिनी तीरवासिनः) ६ प - वानवासिकाः ७ द - चोत्तरे ८ ड - संश्रितास्तेषु ९ द - तेष्वियं कैशिकी स्मृता म - ये देशा दक्षिणात्यास्तु वृत्तिमारभटी श्रिताः १० प - आनर्तकाः ११ द - सार्वदेशकाः १२ ज - वैमानिकावताः ड - वैवर्तिकावताः

\* मृत्तिकावतीपुरवासिनः । † चिरन्तनैरिति राहुलकादिभिः । उक्तमित्युद्धटेन ।

- सात्त्वतीं कैशिकीं चैव वृत्तिमेषां समाश्रिताः<sup>१</sup> ।  
 भवेत्प्रयोगो नान्यत्र<sup>२</sup> स तु<sup>३</sup> कार्यः प्रयोक्तृभिः ॥ ४४
- अङ्गा वङ्गाः कलिङ्गाश्च वत्साश्चैवोद्दमागधाः ।  
 पौण्ड्रनेपालकाश्चैव<sup>४</sup> अन्तर्गिरबहिर्गिराः ॥ ४५
- तथा<sup>५</sup> प्लवङ्गमा ज्ञेया मलदा मल्लवर्तकाः<sup>६</sup> ।  
 ब्रह्मोत्तरप्रभृतयो भार्गवा मार्गवास्तथा ॥ ४६
- प्राग्ज्योतिषाः पुलिन्दाश्च वैदेहास्तामलिसकाः<sup>७</sup> ।  
 प्राङ्गाः प्रावृत्तयश्चैव युञ्जन्तीहोद्दमागधीम्<sup>१०</sup> ॥ ४७
- अन्येऽपि देशाः प्राच्या ये पुराणे संप्रकीर्तिताः ।  
 तेषु प्रयुज्यते ह्येषा<sup>१२</sup> प्रवृत्तिश्चोद्दमागधी<sup>१३</sup> ॥ ४८
- पाञ्चालाः शौरसेनाश्च काश्मीरा हास्तिनापुराः ।  
 बाह्लीकाः<sup>१४</sup> शाकलाश्चैव मद्रकौशीनरास्तथा ॥ ४९
- हिमवत्संश्रिता ये तु<sup>१५</sup> गङ्गायाश्चोत्तरां दिशम्<sup>१६</sup> ।

कच्छादिम्लेच्छानां निषेधेन प्रसिद्ध्या देशोपसंग्रहणार्थः कवीनाम् । एवमुत्तर-  
 रत्न । नित्यानित्यमिति । अनादिरयं देशभेदेन चित्तवृत्तिक्रमः । दृष्टो हि  
 वस्त्राभरणात्मना देशभेदोचितः स्वभावभेदः । बाहुल्येनेति नात्र भविष्यति  
 प्रमाणाभावादित्यादिना शुष्कतर्केणासूचितव्यमिति भावः । एषेति अवन्ति-  
 प्राग्ज्योतिषकामरूपीया । पुराण इत्यागमपूर्वकत्वमाह । तुरुष्काश्चारट्टकद्रक-

१ म - वृत्तिमेते समाश्रिताः द - एषां समाश्रयः २ ड - नाट्ये च ३ न - च  
 ४ ड - पौण्ड्रा ५ म - ह्यन्तर्गिरि ६ ढ - प्रवङ्गमाहेन्द्र ७ म - मल्लवर्तिकाः ढ -  
 मल्लवर्तकाः ८ ड - ताम्रलिसकाः ९ ड - प्रांशुप्रवृत्तयः द - प्रांशुप्रावृत्तयः  
 न - प्राङ्गाः प्राभृतयः ट - प्राङ्गाः प्रवृत्तयः १० न - ह्यौद्दमागधीम् ११ अयं  
 श्लोको भमयोर्न विद्यते १२ ड - त्वेषा ट - अप्येषा १३ प - चान्द्रमागधी  
 १४ ड - शाककाः द - शाककाः ढ - शल्यकाः १५ ट - च १६ न - तथा  
 चाप्य प्रदक्षिणम् ।

- 'ये श्रिता वै जनपदास्तेषु पाञ्चालमध्यमा ॥ ५०  
 पाञ्चालमध्यमायां तु सात्त्वत्यारभटी स्मृता ।  
 प्रयोगस्त्वल्पगीतार्थ आविद्धगतिविक्रमः ॥ ५१  
 द्विधा क्रिया भवत्यासां रङ्गशीठपरिक्रमे ।  
 प्रदक्षिणप्रवेशा च तथा चैवाप्रदक्षिणा ॥ ५२  
 आवन्ती दक्षिणात्या च प्रदक्षिणपरिक्रमे ।  
 अपसव्यप्रवेशा तु पाञ्चाली चोद्गमागधी' ॥ ५३  
 आवन्त्यां दक्षिणात्यायां 'पार्श्वद्वारमथोत्तरम् ।  
 'पाञ्चाल्यामोद्गमागध्यां योज्यं द्वारं तु दक्षिणम् ॥ ५४

खसप्रभृतयः मध्यमायामेव प्रविष्टाः, ते तु व्यवहारवहिष्कृतत्वात् स्वकण्ठेन न पठिताः । अल्पगीतार्थ इति लेशतः क्लेशिकीमनुजानानि । तत्र प्राग्देशानां सीमात्वेन दक्षिणत उद्गाः समुद्रनिकटे, उत्तरेतो मागधाः, तदुभयमध्यवर्तित्वा-  
 दौद्गमागधी', "अतएवोद्गकलिङ्गानामुभयोपजीवित्वाभिप्रायेण, वृत्तिद्वयमध्ये गणनम् । गिरीणामन्तर्ये भवास्तेऽन्तर्गिणाः, 'गिरेश्च सेनक' स्येति समासान्ते मत्वर्थीये वाचि रूपम् । दक्षिणोत्तरव्यतिरेकेण परिक्रमणस्थानाभावात् नैकख्याद् द्वे प्रवृत्ती एकीकृत्य प्रयोगाभिधानम् । तत्र दक्षिणात्य उत्तरेण द्वारेण प्रविश्य 'पश्चिमायां दिशि परिक्रम्य ततोऽपि दक्षिणस्यां ततः पूर्वस्यां ततः उत्तरस्यां परिक्रमेत् । परिक्रम्य च तस्यामेव दिश्यात्मनिवेदनं कुर्यात् । 'तदुक्तं दक्षिणाभिमुख इति । तत उत्तरस्यां पूर्वा ततोऽपि दक्षिणां ततः पश्चिमां प्राप्योत्तरद्वारेणैव निष्कामेत् । एवं सात्त्वत्यादौ, तद्विपर्ययेण पाञ्चाली।

1 न - ये चाश्रिता 2 न - श्रिता द - भृतः 3 न - ह्यौद्गमागधी द - सोद्गमागधी 4 ड - योज्यं 5 प - पाञ्चालमध्यामागधयोः ।

1 क - आन्ध्रमागधी 2 क - अत एवान्ध्रकलिङ्गानां 3 ख - मध्यमं क - पश्चिमं 4 ख - तदुत्तरम् ।

एकीभूताः पुनश्चैताः प्रयोक्तव्याः प्रयोक्तृभिः ।

‘पर्षदं देशकालौ चाप्यर्थयुक्तिमवेक्ष्य च’ ॥ ५५

येषु देशेषु या कार्या<sup>३</sup> प्रवृत्तिः परिकीर्तिता ।

तद्वृत्तिकानि रूपाणि तेषु तज्ज्ञः प्रयोजयेत् ॥ ५६

‘एकीभूताः पुनस्त्वेताः नाटकादौ भवन्ति हि ।

अवेक्ष्य वृत्तिबाहुल्यं तत्तत्कर्म समाचरेत्’ ॥ ५७

तदस्या दक्षिणद्वारेण प्रवेशो निष्क्रमणं च प्रदक्षिणेन दक्षिणदिशा प्रवेशोऽभ्यन्तरकक्ष्याव्यवस्थितपालनिकट एवेति स्यात् । एवमपसव्यप्रवेश इति ।

विशेषान्तरमाह एकीभूता इति । (पार्षदमिति) परिपदि स्वामित्वकृतं वा प्राधान्यं देशकृतं कालकृतं प्रयोजनकृतं बहुतरपालपरीक्षायातोचितं यद्वैचित्र्यकृतमिदमवेक्ष्य सङ्करोऽपि कर्तव्यः, तदाह एकीभूता इति प्रधानानुयायिन्य एवेत्यर्थः ।

एवं प्रयोक्तरि परिक्रमोपयोगः । प्रवृत्तीनां प्रत्येकविषयेऽपि तं दर्शयन्नाह येषु देशेष्वित्यादि (या) प्रवृत्तिरित्यर्थः, सा वृत्तिर्येषु रूपकेषु । तेन तेन काश्मीरकनायक देशे नाटिकानुचिता, (?) तस्यां कैशिकीप्राधान्येन दाक्षिणात्योचितत्वात् । देशादौचित्ये तच्चेष्टितव्यावर्तनेन प्रतीतिविघाताद्रसमयत्वाभावः । रसाश्च नाट्यस्य प्राणाः व्युत्पत्तिरपि वा परेव भवेत्, असत्यताशङ्का च समूलघातं विहन्यादेव प्रयोगमित्यनेनाभिप्रायेणाह तद्वृत्तिकानीति । येषु देशेषु यो वृत्तिप्रकार उक्तः स येषु रूपकेषु नाटकादीनामन्यतमेषु भवति, तानि रूपाणि तेष्विति तद्देशगतनायकप्राधान्येन कर्तव्यं कविना नाटकेन च नाट्यशब्दवाच्यस्य प्रयोगस्याश्रयः । नाटकशब्दोऽत्र न रूपकविशेषे, अपि तु नाट्य एव । यथा—

१ म - देशं कालमवस्थां च काव्ययुक्तिमवेक्ष्य च २ द - अवेक्षते ३ उ - पूर्व  
४ अर्थं श्लोको दचटजज्ञद्वन मातृकासु न दृश्यते ५ म - यदा त्वेताः ६ अ - गान-  
कादौ ७ ङ - तत्तत्कर्माचरेत्सदा म - तद्धर्मीमाचरेत्तथा ।

[ 'सार्थे बाहुल्यमेकस्य शेषाणामथ बुद्धिमान् ।

'येषामन्यस्य बाहुल्यं प्रवृत्तिं पूरयेत्तथा ] ॥ ५८

प्रयोगो द्विविधश्चैव विज्ञेयो नाटकाश्रयः ।

सुकुमारस्तथाविद्धो नाट्ययुक्तिसमाश्रयः ॥ ५९

'यत्त्वाविद्धाङ्गहारं तु छेद्यभेद्याहवात्मकम्' ।

मायेन्द्रजालबहुलं पुस्तनैपथ्यसंयुतम् ॥ ६०

'पुरुषैर्बहुभिर्युक्तमल्पस्त्रीकं तथैव च ।

सात्त्वत्यारभटीप्रायं नाट्यसाविद्धमेव तत्' ॥ ६१

डिमः सखकारश्च व्यायोगेहामृगौ तथा ।

<sup>10</sup> एतान्याविद्धसंज्ञानि विज्ञेयानि प्रयोक्तृभिः ॥ ६२

“हास्यस्थानानि यानि स्युः कार्योत्पन्नानि नाटके” । (अ-२२) इत्यत्र नाटक उन्नयति' प्रेक्षकान् संवेशेन व्युत्पत्त्या च तथा तद्भावानुप्रवेशेन प्रयोक्तृ-निति । नाटकं कृताविति पाठे गात्राणि विक्षिप्यन्ते अभिनयप्रयोगायास्मा-दिति संज्ञाकाले । अन्यं तु नटशब्दं कठादिवचरणादिच्छन्तो नटाना कर्म-श्लाघ्यमिति गोलचरणाच्च श्लाघादिविशेषणत्वाद् युक्तित्याहुः (पा-५-१-१३४) लौकिकं च लिङ्गमिति नैवं शङ्कितव्यमेतद् बुञ्च तस्यैकान्तिकं सीत्तमिति । आ-विद्ध उत्कटः, अज्ञानां हारो हरणं यत् । छेदेन भेदेन प्रधानः आहवः संग्रामः, आह्वयन्ते परस्परं वीरा यत्नेति । मायामन्त्रौपधादिकृतं रूपपरिवर्तनादि, (इन्द्र) जालः हस्तलाघवसादृश्यादिकृतं, पुस्तं द्रुमृष्मयमाकृत्यादि । तथैव च नाविद्धं (आविद्धं ?) स्त्रीकर्मरूपाणां स्वरूपं स्वक्षेत्र एव वक्ष्यामः । शौर्यमभीरुत्वं,

1 अयं श्लोको ङठ - मातृकयोरेव वर्तते 2 ङ - यस्यामन्येऽस्य 3 म - नाटकाश्रितः 4 द - तत्राविद्ध म - सत्त्वाविद्धाङ्गहारस्तु 5 म - आत्मकः 6 म - बहुलो 7 म - संयुतः 8 म - प्रयोगः पुरुषप्रायस्तथाल्पस्त्रीक एव च सोढूमः आरभटीयुक्तो क्षेत्र आविद्धसंज्ञितः 10 म - आविद्धसंज्ञाविज्ञेयाः प्रयोगस्य

1 क -

पश्चिमं 4 स्वनाटकलनमयति ।

एषां प्रायोगः कर्तव्यो देवदानवराक्षसैः

१ उद्धता ये च पुरुषाः शौर्यवीर्यबलान्विताः ॥ ६३

नाटकं सप्रकरणं भाणो वीथ्यङ्क एव च १

सुकुमारप्रयोगाणि मानुषेष्वश्रितानि तु ॥ ६४

२ अथ बाह्यप्रयोगे तु प्रेक्षागृहविवर्जिते ।

विदिक्ष्वपि भवेद्द्रुङ् कदाचिद्भर्तुराज्ञया ॥ ६५

पृष्ठे कृत्वा कुतपं नाट्यं युक्ते यतो मुखं भरतः ।

सा पूर्वा मन्तव्या प्रयोगकालेन नाट्यज्ञः ॥ ६६

द्वाराणिषट्चैव भवन्तिचात्र रङ्गस्य दिग्भाण्डविनिश्चितानि  
नाट्यप्रयोगेन खलु प्रवेशे प्राच्यांप्रतीच्यांच दिशिप्रवेशः

वीर्यमृत्साहः, बलं कायधर्मः पराक्रमः । मानुषेष्विति बाहुल्यापेक्षमेतत् । एवं  
चत्वारि भिन्नानि डिमाद्युद्धतानि वर्गसुकुमाराणि नाटकादीनि ।

एवमन्तरङ्गोपकारित्वात्कक्षयामाधारमुक्त्वा तदाक्षिप्तं च वृत्तिभेदमभि-  
धाय धर्मा निरूप्यन्ते । तथा हि लोकस्वभावमेवाभुवर्तमानं धर्माद्वयम् ।  
लोको नाम जनपदवासी जनः, स च प्रवृत्तिक्रमेण प्रपञ्चितः । तत्प्रसङ्गेनैव  
तावद्धर्म्यायाता । सा चाङ्गिकशेषतया वक्तव्या । प्रसङ्गाच्च वाचिकाहार्यादि-  
विषयाण्युच्यन्ते तुल्यलक्षणत्वादिति । सा च द्वेषा । यद्यपि लौकिकधर्म-  
व्यतिरेकेण नाट्ये न कश्चिद्धर्मोऽस्ति, तथापि स यत्र लोकागतप्रक्रियाक्रमो  
रञ्जनाधिक्यप्राधान्यमधिरोहयितुं कविनटव्यापारे वैचित्र्यं स्वीकुर्वन् नाट्य-  
धर्मोत्युच्यते ।

1 ड - दैत्य 2 ढ - उद्धताश्चैव 3 ट - समन्विताः म - शौर्यधैर्यदृ-  
न्विताः 4 ड - नाटिके द - एव तु 5 म - योज्यान्येतानि मानुषैः 6 ष - पूर्व  
मुखमितिश्लोकः तदनन्तरं 'अथादि कार्यः' इति अन्तं पदश्लोकाः ७ ष - पूर्व  
चान्तेषु विना सर्वेष्वानुशेषु निवेशिताः, ते प्रक्षिप्ततया न व्याख्याताः ।



विधानमुत्क्रम्य यथात्ररङ्गे विना प्रमाणाद्विदिशःप्रयोगे' ।  
द्वारं तु यस्मात्समृद्धभाण्डं प्राचीं दिशं तां मनसाध्यव-  
स्येत् ॥ ६८

वयोऽनुरूपः प्रथमं तु वेषो वेषानुरूपश्च गतिप्रचारः ।  
गतिप्रचारानुगतं च पाठ्यं पाठ्यानुरूपोऽभिनयश्च कार्यः ]

धर्मी या 'द्विविधा प्रोक्ता मय' पूर्वं द्विजोत्तमाः' ।

लौकिकी नाट्यधर्मी च तयोर्वक्ष्यामि लक्षणम् ॥ ७०

'स्वभावभावोपगतं शुद्धं तु विकृतं तथा' ।

लोकवार्ताक्रियोपेतमङ्गलीलाविवर्जितम् ॥ ७१

स्वभावाभिनयोपेतं नानास्त्रीपुरुषाश्रयम् ।

यदीदृशं भवेन्नाट्यं लोकधर्मी तु सा स्मृता ॥ ७२

तदेतदाह धर्मी या द्विविधेति । प्रोक्ता उद्दिष्टेत्यर्थः । पूर्वमिति 'रसा  
भावा' इत्यादिसंग्रहविभागावसरे (अ ६-१०) लौकिकस्य धर्मस्य मूलभूत-  
त्वान्नाट्यधर्मं वैचित्र्योच्छेद्यभिचिस्थानत्वादिति लोकधर्ममेव लक्षयति  
स्वभावभावोपगतमित्यादि । काचित्तद्विषया धर्मी, काचिन्नटविषया । यो  
यस्य स्वभावतो भावः स्यात् स्थायिव्यभिचार्यादिः तेनोपेतम् । कथमधि-  
कृतत्वादित्याह (शुद्धमिति) । शुद्धत्वात् स्वविकल्पितेन व्यामिश्रत्वात् तथेति  
शुद्धं कृत्वा । लोकवार्ता लोकप्रसिद्धिः तस्यां या क्रिया व्यवहारो वृत्तान्त-  
स्तया शुद्धमेव कृत्वा युक्तं यन्नाट्यं नटनीयं कार्यं सा लोकधर्मी धर्म्यास्तद्-  
तश्चाभेदोपचारात्सामानाधिकरण्यम् । अङ्गलीलया वर्तनादिकया वर्जितं  
कृत्वा । स्वभाववलयपतनप्रहारनादावसरविवादादाविव पताकादिना योऽभि-

१ म - कृतः कथंचिद्विदिशप्रयोगः २ प - व्यवस्येत् ३ द - तु ४ द -  
प्रयोगे नाट्यकारिता ५ म - स्वभावकर्मोपगतं ६ म - च विकृतं च यत् न - नार्थं  
तु विकृतं तथा (?) ५ - त्वकृतं तथा ७ म - नानाभावरसान्वितम् ८ म - नय-  
स्थानम् ।

<sup>१</sup>अतिवाक्यक्रियोपेतमतिसत्त्वातिभावकम्<sup>२</sup> ।

लीलाङ्गहाराभिनयं नाट्यलक्षणलक्षितम्<sup>३</sup> ॥ ७३

<sup>४</sup>स्वरालङ्कारसंयुक्त<sup>५</sup>मस्वस्थपुरुषाश्रयम् ।

नयस्तेनोपेतम् । नानात्वेन च स्त्रीपुंसोः स्त्रियां प्रयोज्यायां योषिदेव प्रयोक्त्री<sup>६</sup> पुरुषे तु पुरुष इत्येवंभूतं यन्नाभ्यस्तचेष्टितं सा लोकधर्मी तद्धर्मव्यपदेशात् यदि वा समुदायरूपस्य काव्यं ताभ्यां मनसो एकदेशभूता धर्मी ।

एतदुक्तं भवति—यदा कविर्यथावृत्तवस्तुमात्रं वर्णयति नटश्च प्रयुङ्क्ते, न तु स्वबुद्धिकृतं रञ्जनावैचित्र्यं, तत्रानुप्रवेशयंस्तदा तत्रान् स काव्यभागः प्रयोगभागश्च लोकधर्माश्रयः तत्र धर्मी । अर्थाभिनये सहकारिरूपा इति-कर्तव्यतारूपा वेति दशशततमादितरत्र प्रवेशानाह शून्यतायाम् (?) । काव्य-नाट्ययोर्हि लोकानुसारित्वं वा वैचित्र्ययोगित्वं वा धर्मः । तत्र किमेतद्भाव-मुद्भावमुच्यते तदास्तामेतत् ।

अथ नाट्यधर्मी लक्षयति अतिवाक्यक्रियोपेतमिति । इतिहासादि-वाक्यमतिक्रम्य या उचितरञ्जकेतिवृत्तकल्पनात्मिका क्रिया । राजशेखरेण रामनिर्वासना दशरथवेपराक्षसविरचिततत्त्वकल्पना, तथा यदुपेतं भावसत्त्वं स्वभावचित्तवृत्तिमतिक्रम्य यत्स्थितं कविकल्पितचित्तवृत्त्यन्तरयुक्तमित्यर्थः । यथा स्वभावचपलत्रिदूपकचित्तवृत्त्यतिक्रमात् यथा वत्सराजेन मन्त्रिसमुचित-गाम्भीर्याविहित्ययोजनं वसन्तकस्य तथा, स्वभावभाषितमतिक्रम्य यत्स्थितं यथाराज्ञ्याः संस्कृतम्\* । एवंभूतं काव्यं काव्यगतनाट्यधर्मी नटगता तु नाट्य-लक्षणलक्षितं कृत्वा लीलया शोभाप्रधानतया अङ्गहाराणि मनोहराणि तत्प्र-धानैरभिनयैः उपेतं तथापाठे स्वरालङ्कारसंयोजनया युक्तं यत्र च पुरुषो न स्वरूपे तिष्ठति, अपि तु स्त्रीवलमाश्रयीत, प्रयोज्यः पुरुषो यत्र न स्वरूपस्थः

१ अयं भे सातृकायां न वर्तते ट - गीतवाद्यक्रियोपेतं ड - अतिसत्त्व  
२ द - भाविकम् म - भावजम् ड भाषितम् ट - सत्त्वभावसमन्वितम्  
३ नाट्यताललयान्वितम् ४ द - सर्वालङ्कार ५ द - अश्वस्थ ट - नाट्यस्थ ।

यदीदृशं भवेन्नाट्यं नाट्यधर्मी तु सा स्मृता ॥ ७४

'लोके यद्भियोज्यं च पदसन्नोपयुज्यते ।

'मूर्तिमत्साभिलापं' च नाट्यधर्मी तु सा स्मृता ॥ ७५

आसन्नोक्तं च यद्वाक्यं न शृण्वन्ति परस्परम् ।

अनुक्तं श्रूयते यच्च नाट्यधर्मी तु सा स्मृता ॥ ७६

शैलानविमानानि चर्मवर्मायुधध्वजाः ।

मूर्तिमन्तः प्रयुज्यन्ते नाट्यधर्मी तु सा स्मृता ॥ ७७

[य एकां भूमिकां कृत्वा कुर्वतैकान्तोऽपराम् ।

'कोशलयादेककत्वाद्वा नाट्यधर्मीति' सा स्मृता ॥ ७८

अपि तु स्त्रिया प्रयुज्यते तन्नाट्यधर्मी । भवेदित्यनेन संभावनामाचक्षणे इद-  
माह नैवेदं समयमात्रं निष्ठमिति वक्तव्यं अपि तु संभाव्यमानमेव । सद्रञ्जनोप-  
योगि वस्तूपयोगि च न ह्यासन्नवचनस्यापि अश्रवणमन्यैरप्यश्रूयमाणस्य च  
श्रवणं लोकेऽपि कदाचन न भवति । केवलं तन्त्रे तत्सौन्दर्यार्थिनीयते ।  
यथोक्तमुपाध्यायैः—

यदत्रास्ति न तदास्य कवेर्वर्णनमर्हति ।

यन्नासंभवि तत्र स्यात्सम्भवत्यत्र तु धर्मतः ॥

अत्र नियमहेतुः सौमनस्यं तत्र नाट्यधर्मव्यापकत्वं बहुतरोदाहरण-  
निदर्शनदिशा दर्शयितुमाह लोके यदिति अभियोज्यं क्रियामु पदं मूर्तत्वात्  
केवलं साभिलापं लोकेऽपि कलाशिल्पकल्पनाकल्पितमतस्तदापि मूर्तिसंपादनेन  
प्रयुज्यते प्रयोगः क्रियते । यथा मायापुष्पके "ततः प्रविशति ब्रह्मशाप" इति ।  
शृण्वन्ति जनान्तिकापवारितकयोः । अनुक्तं श्रूयते, आकाशभाषितं च, गता-  
दावाकाशादौ । मूर्तिमन्त इति प्रक्रिया तु कर्म कायवत्प्रयुज्यन्त इत्यर्थः ।  
तद्यथा--"अग्रे पर्वत एष कथमत्र गन्तव्यम्" इत्यादि । चर्म खेटकं वसुनन्दादि

1 ड - लोकप्रसिद्धद्रव्यं तु यदा नाट्ये प्रयुज्यते म - लोकेऽप्रयुज्यं यद्द्रव्यं  
समं नाट्ये प्रयुज्यते 2 प - वृत्तमत् 3 ट - साभिभाषं च 4 म - तु 5 ट -  
नाट्यधर्मीकृतं तु तत् 6 द - पूनरन्यां प्रयोजयेत् 7 ट - कोशलादेककृत्यत्वात् ।

यागम्या प्रमदा भूत्वा गम्या भूमिषु युज्यते<sup>१</sup> ।  
 गम्या भूमिष्वगम्यावा नाट्यधर्मी तु<sup>२</sup> सा स्मृता ॥७९  
<sup>३</sup>ललितैरङ्गविन्यासैस्तथोत्क्षिप्तपदक्रमैः ।  
 नृत्यते गम्यते<sup>४</sup> चापि नाट्यधर्मी तु सा स्मृता ॥ ८०  
<sup>५</sup>योऽयं स्वभावो लोकस्य सुखदुःखक्रियात्मकः ।  
 सोऽङ्गभिनयसंयुक्तो नाट्यधर्मी प्रकीर्तिता<sup>६</sup> ॥ ८१  
<sup>७</sup>यश्चेतिहासवेदार्थो ब्रह्मणा समुदाहृतः<sup>८</sup> ।  
<sup>९</sup>दिव्यमानुषरत्यर्थं<sup>१०</sup> नाट्यधर्मी तु सा स्मृता ॥ ८२  
 यश्च कक्ष्याविभागोऽयं नानाविधिसमाश्रितः<sup>११</sup> ।  
 रङ्गपीठगतः प्रोक्तो नाट्यधर्मी तु सा भवेत् ॥ ८३  
 नाट्यधर्मीप्रवृत्तं हि सदा नाट्यं प्रयोजयेत् ।

अपूर्णरूपं दारुवस्त्रचित्रादिरूपतया प्रयुज्यते । ललितैरिति आवेष्टितादि-  
 चतुर्विधकरणोपगृहीतवर्तनाप्रवर्तितैः । उत्क्षिप्तानि चतुस्तालादिना (अ. ९-  
 ३७३-३८९) यानि पदानि तेषां क्रमात्कालविभागाश्चतुष्कलत्वादयः । च शब्द  
 इवशब्दार्थः । नृत्यत इव यद्गम्यते नृत्तसदृशी विशाखा सा या गतिरित्यर्थः,  
 तद्भावे लटौ । एतत्प्राणितमेव नाट्यमित्याह योऽयं स्वभाव इति । अङ्गैरातोद्या-  
 दिभिरभिनयैश्च यदुपेतत्वं लोकस्वभावस्य नाट्यधर्मी, लोकस्वभावत्वानुभाव-  
 विहासोपेतत्वं विधायकस्य नाट्यधर्मीत्वं विधानमिति प्रथमाध्याये (१-११८)  
 श्लोकाद्भिन्नार्थ एवायं, तत्र नाट्यलक्षणपरो वाक्यार्थ इति विवृतं चैतत्तत्रैवाध्याये ।  
 प्रसङ्गोपयोगेन सर्वाभिनयप्रकारसारा नाट्यधर्म्यभिहिता तां दर्शयति यश्चेति ।  
 चकारः प्रसङ्गं द्योतयति । प्रोक्त इति समनन्तरमेव । व्यापकत्वमेव नाट्यधर्म्या  
 उपसंहरति (नाट्यधर्मीत्यादिना) उपदेशद्वारेण नाट्यधर्मीप्रवृत्ता गतिः । अत्र

१ न - युज्यते २ प - च ३ ट - यश्चाङ्गहारविन्यासैः ४ म - चैव ङ - यच्च  
 ५ ज - यो यः म - यश्च स्वभावो ६ प - धर्मी तु सा स्मृता ७ म - यत्सेतिहासो  
 वेदार्थो ८ ट - काव्यसंमतः म - काव्यधर्मतः ९ म - देव १० ङ - रत्यर्थो  
 ११ न - देशसमाश्रय ।

न ह्य् अभिनयात्किञ्चिद्वृत्ते' रागः' प्रवर्तते ॥ ८४

सर्वस्य सहजो भावः सर्वो ह्यभिनयोऽर्थतः' ।

अङ्गालङ्कारचेष्टा तु नाट्यधर्मा प्रकीर्तिता' ॥ ८५

एवं कक्ष्याविभागस्तु धर्मा युक्तय एव च' ।

'विज्ञेया नाट्यतत्त्वज्ञैः प्रयोक्तव्याश्च तत्त्वतः ॥ ८६

उक्तो मयेहाभिनयो यथावच्छाखाकृतो यस्तुकृतोऽङ्गहारैः

हेतुः न ह्यङ्गाभिनयादिति । अङ्गानि च गीतातोद्यादीन्यभिनयाश्चेति द्वन्द्व-  
समाहारः । राग इति सामाजिकप्रीतिः । नाट्यधर्म्या यदि व्यापकत्वाल्लोक-  
स्वभावभाविन्या न प्रयोजनमुक्तयेत्याशङ्क्याह सर्वस्य सहज इति । हि शब्दो  
हेतुमद्भावं द्योतयति । तदयमर्थः—यस्मात्कविगता नाट्यगता वागङ्गालङ्कार-  
निष्ठा नाट्यधर्मरूपा सर्वप्राणवती, अर्थत इति अर्थमपेक्ष्य प्रवर्तते अभि-  
नयश्च सर्वाभिनेयमर्थमपेक्ष्य प्रवर्तते, तस्मात्सर्वस्य संबन्धी सहजो भावो लोक-  
धर्मलक्षण उक्तो भित्तिस्थानीयत्वेन नाट्यधर्म्या सहजसंवादिर्कर्मणः । अङ्ग-  
वर्तनारूपं गुणलक्षणानि च अलङ्कारश्चेष्टा अलङ्कारा उपमादयश्च ।

अध्यायार्थमुपसंहरति एवं कक्ष्याविभागस्त्विति । धर्मा लोकवचनं नाट्य-  
धर्म्या अत्र प्राधान्यादन्यस्यास्तत्रैव मग्नत्वात् । युक्तय इति पृथक्तयः अथोप-  
संहारे च प्रयोजनं धर्म्यादयो उपकरणभूताः, तेषामल्पबाहुल्यविरचित-  
क्रमाभिधानं योजयित्वेति प्रतिपादनमध्यायार्थप्रकरणप्रस्तावे च प्रथमेन योज-  
यति । अन्येन च भाविप्रकरणार्थमासूत्रयति उक्तो मयेहाभिनय इति स मये-  
त्यात्मज्ञानोत्कर्षणं व्युत्पत्तिं शिष्याणामुत्पादयति । यद्यप्यस्य शाखानृत्तं  
(करवर्तना) चाङ्गहारश्च वस्तुनीत्युक्तं, तथापि भावाध्याये सात्त्विकप्रसङ्गेन  
(७-१४३) अङ्गुरस्याभिहितत्वात्, सामान्याभिनये च (अ २२-४१) तदुक्तं  
वक्तव्यशेषस्य वक्ष्यमाणत्वादाङ्गिकाभिनयोपसंहारादेवोपसंहरति । वाक्य-

1 म - किञ्चिद्विना 2 ड - नाट्यं 3 ड - अर्थजः 4 म - धर्माति संज्ञिता  
5 म - धर्मायुक्तस्तथैव च 6 ड - युक्ताः प्रकीर्तिताः 6 म - सह प्रवृत्तिभिर्योज्यो  
नाट्यज्ञैरर्थयोगतः 7 ड - विज्ञेयो नाट्यतत्त्वज्ञैः प्रयोक्तव्यश्च ।

<sup>१</sup>पुनश्च वाक्याभिनयं <sup>२</sup>यथावद्वक्ष्ये स्वरव्यञ्जनवर्णयुक्तम् ॥

इति भारतीये नाट्यशास्त्रे <sup>३</sup>कक्ष्या-

प्रवृत्तिधर्मीव्यञ्जको नाम

त्रयोदशोऽध्यायः <sup>४</sup> ।

मेवाभिनयः तच्चतश्च धर्मी, अभिनयो वाक्यं हास्यादौ यद्यपि वाक्याभिनय उक्तस्तथापि सत्युक्तस्वरूपमभिनेयमिति तथाह यथावदिति, अत एव पुन-  
रुक्तम् । स्वराः अचः व्यञ्जनानि हलः वर्णा अञ्जलसमुदाया इति शिवम् ॥

शीतांशुमण्डलकशेखरपादपद्म-

किञ्जल्कपूगपरिपूतशिरोरुहेण ।

वृत्तिः कृताभिनवगुप्तपदाभिधेन

<sup>१</sup>कक्ष्याङ्गचित्तलक्षणवर्णनेऽस्मिन् ॥

इति श्रीमन्महामाहेश्वराचार्याभिनवगुप्ताचार्यविरचितायां

<sup>२</sup>नाट्यवेदविद्युतावभिनवभारत्यां कक्ष्या-

वृत्तिधर्म्यभिधानं नाम

त्रयोदशोऽध्यायः ।

१ म - वक्ष्यामि २ म - स्वशक्त्या भूयःस्वर ३ म - नाट्यधर्मीप्रवृत्तिव्यञ्ज-  
नो नाम ४ कखगघचभमेषु विना सर्वेषु चतुर्दशोऽध्यायः । दमातृकायां श्लोकसंख्या  
७३. आदितः २२५३

१ क - कक्ष्याङ्गवित्रितल २ ख - नाट्यवेदवृत्तौ ।

श्री

## नाट्यशास्त्रम्

चतुर्दशोऽध्यायः

यो वाग्भिनयः 'पूर्वं मया प्रोक्तो द्विजोत्तमाः ।

लक्षणं तस्य वक्ष्यामि स्वरव्यञ्जनसंभवम् ॥ १

वाचि 'यत्नस्तु कर्तव्यो नाट्यस्यैपा' तनुः स्मृता ।

'अङ्गनैपथ्यसत्त्वानि वाक्यार्थं व्यञ्जयन्ति हि ॥ २

अथ चतुर्दशोऽध्यायः ।

द्विधास्थितं सञ्ज्ञ सदाविभक्तं विश्वान्पदार्थान्' समुपाददानम् ।

पाणीन्द्रियं 'संव्यवहारहेतु यस्येश्वरं तं वरदं नमामः ॥

आङ्गिकाभिनयानन्तरं वाचिकस्य भेदं' नाट्यानुप्राणकतया पूर्वोद्दिष्टाङ्गिकस्य विषयसमर्पणप्राणत्वाच्च वाचिको लक्षणीय इत्येवंभूतामध्यायसङ्गतिं करोति यो वाग्भिनय इति । वागेवाभिनयः वाचिकाभिनयः । पूर्वमिति पट्टेऽध्याये 'स निरूप्यते, 'तत्त्वेन चास्याभिधानप्राधान्यात् । अत्र हेतुमाह वाचि यत्नस्तु कर्तव्य इति कविना निर्माणकाले नटेन प्रयोगकाले । कुत इत्याह (नाट्यस्यैपेति) एपा हि तनुर्नाट्यस्य सकलप्रयोगभित्तिभूतत्वेनातोद्य-

1 ड - प्रोक्तो मया पूर्वं 2 भ - यत्नो विधातव्यः 3 प - नाट्यस्येयं 4 ड - अङ्गनैपथ्यसत्त्वानि 5 भ - वागर्थम् ।

1 ख - विश्वान्पदार्थात् 2 ख - संव्यवहार 3 ख - वाचिकस्येदं 4 ख - तन्निरूप्यते 5 क - तेन ।

\* पञ्चदशाध्याय इति जादि वान्तेष्वानुदर्शेषु दृश्यते । अस्याध्यायस्य पाठोऽपि भिन्नमातृकासु भिन्नक्रम एव, कासुचित्केचिद्भाग अपि लुप्ता, अन्यासु त्वधिका वा पाठविपर्ययो वा विद्यते । उज्जयिन्यादर्शे तु पूर्वार्धमध्यायस्यैकपत्रहीनमष्टादशाध्यायमध्ये वर्तते । तथैव पूर्वं मुद्रितमासीत्काव्यमालायाम् । व्याख्यानानुसारी पाठो गृहीतोऽस्माभिः ।

गीताभिनयानुग्राहकत्वात् स्वयमभिनयरूपत्वाच्च । प्रदर्शितं चैतदस्माभिरुपाङ्गाभिनयारम्भ एव (अध्या-८) ।

यत्तु कैश्चिदभिधीयते चित्तवृत्तिं प्रति शब्दानां वहिरङ्गत्वं<sup>२</sup> तदसत् । तथा हि यदुच्यते व्यतिरेकाभावात् रसादयः शब्दवाच्या इति, तत्र सर्वैः शब्दैर्व्यतिरेकाभावोऽसिद्धः,<sup>३</sup> अभिनयचतुष्टयसामान्यं वहिः सर्वत्र प्रतीतिस्फूर्ततायां व्याप्रियत इत्यवोचाम सप्तमेऽध्याये ।

अथ शृङ्गारादिशब्दानां<sup>४</sup> वाचिकानामभावेऽपि तत्प्रतिपत्तिः ।

परिणतशरकाण्डापाण्डुरा गण्डपाली  
हिमसमयनिमीलत्पुण्डरीकायमाणम्<sup>५</sup> ।  
नयनमधरविम्बं श्वासविश्रान्तितान्तं  
तव सुतनु तनोति प्राणितं मन्मथस्य ॥

इत्यादावयमेव च व्यतिरेकाभावः । तदप्यसत् । एतावतापि हि वृश्चिकादिवत् निमित्तान्तरमपि तत्प्रतीतौ सुवचम् । वृश्चिकोऽन्यो गोमयजोऽन्य एव वृश्चिकप्रभव इति चेदिहापि तत्समानम् । न हि शृङ्गार<sup>६</sup>शब्दे यादृशी प्रतीतिस्तादृश्येवान्यतः, न च<sup>७</sup> न भवति शृङ्गारशब्दात्तत्प्रतीतिः शृङ्गारहास्येति (६-१६) श्लोकस्य काकवाशितदेशीयतापत्तेः । यथासंकेतं हि<sup>८</sup> शब्दात्प्रवर्तमानात्सिद्धं साध्यं चाभिधातुं केन प्रतिहन्यत इति<sup>१०</sup> साध्यनामकापि विभीषिका । किंचेदमपि शृङ्गारायते हसति करुणायते इत्यादि साध्यशब्दशब्दनीयत्वं प्रति किं वक्तव्यं स्यात्, अवश्यं चैतत्, अन्यथा “याते द्वारवती” \*इत्यादौ

१ क - यस्तु २ ख - वहिरङ्गत्वं धर्मः ३ क - भावः सिद्धः ४ क - वाचिकानां ५ क - चञ्चरीकायमाणः ६ क - शब्दे ७ क - तादृश्येवाद्यतना च ८ क - शब्दाः प्रवर्तमानाः ९ क - च तत् १० ख - साध्यमानता ।

\* याते द्वारवतीं तदा मधुरिपौ तद्वक्तृकम्पानतां

कालिन्दीतटरूढवञ्जुललतामालिङ्गय सोत्कण्ठया ।

तद्गीतं गुरुवाग्पगद्गदगलत्तारस्वरं राधया

येनान्तर्जलचारिभिर्जलचरैरप्युत्कमुत्कृजितम् ॥

मागधान् पराजित्य मथुरातो द्वारवतीं याते कृष्णे तत्प्रत्यागमनप्रत्याशा-  
शून्यया रांधयेति प्रकरणमूह्यम् ।



सौत्कण्ठयेति, उत्कमिति चानुवादो विफल एव स्यात्, तद्रूपास्पर्शे 'तदनुभाव-  
समाकर्षणस्याप्ययोगात् । स्थायिव्यभिचारिणां च भेदप्रतीतां—

यान्त्या तथा वलितकन्धरमानतं त-

दावृत्तवृन्तशतपत्ननिभं वहन्त्या ।

दिग्धोऽमृतेन च विपेण च पक्षमलाक्ष्या

गाढं निखात इव मे हृदये कटाक्षः ॥ (मालती १-३२)

इत्यादावनुभावप्रत्ययोऽपि दुर्लभीभवेत्, का कथा रसस्य वलिता-  
वृत्तदिग्धनिखातादीनां कटाक्षशब्दे जीवभूतानां क्रियागु प्रतिपत्तेरभावात् ।  
† “लीनेव प्रतिविम्बितेव लिखितेव” इत्यादावैपैव वार्ता ।

‘तथा सहासरभसव्यावृत्तकण्ठग्रहं’, ‘वपुरलसलसद्वाहु लक्ष्म्याः’

“कतिचिदहानि वपुरभूत्केवलमलसेक्षणं तस्याः” ॥

३५

✓ रम्याणि वीक्ष्य मधुराणि निश्म्य शब्दान्

पर्युत्सुको भवति यत्सुखितोऽपि जन्तुः ।

तच्चेतसा स्मरति नूनमवोधपूर्व

भावस्थिराणि जननान्तरसौहृदानि ॥ शाकु (५-२)

1 क - तदनुभव 2 क - भाववहोपप्रत्ययोऽपि 3 ख - पर्युत्सुकी ।

† लीनेव प्रतिविम्बितेव लिखितेवोत्कीर्णरूपेव च

प्रत्युत्सेव च वज्रलेपघटितेवान्तर्निखातेव च ।

सा नश्चेतसि कीलितेव विशिखैश्चेतोभुवः पञ्चभि-

श्चिन्तासन्ततितन्तुजालनिविडस्यूतेव लग्ना प्रिया ॥ (माल ५-१०)

१ एकस्मिन् शयने पराङ्मुखतया वीतोत्तरं ताम्यतो-

रन्त्योन्धं हृदयस्थितेऽप्यनुनये संरक्षतोर्गौरवम् ।

दम्पत्योः शनकैरपाङ्गवलनान्मिथ्रीभवञ्चक्षुषो-

भेद्गो मानकलिः सहासरभसव्यावृत्तकण्ठग्रहम् ॥ (अमरुककाव्ये)

२ उत्तिष्ठन्त्या रतान्ते अरमुरगपतौ पाणिनैकेन कृत्वा

घृत्वा चान्येन वासो विगलिनकवरीभारमंसे वहन्त्याः ।

भूयस्तत्कालकान्तिद्विशुणितसुरतप्रीतिना शौरिणा वः

शय्यामालिङ्ग्य नीतं वपुरलसलसद्वाहु लक्ष्म्याः पुनातु ॥ (त्रेण्याम्)

३ आविलपयोधराग्रं लवलीदलपाण्डुराननच्छायम् ।

कतिचिदहानि वपुरभूत्केवलमलसेक्षणं तस्याः ॥ (विक्रमो ५-७)

“निद्रानिमीलितदृशो मदमन्थरायाः<sup>१</sup>”, “विवृण्वती शैलसुतापि भाव-  
मङ्गैः<sup>२</sup>” इत्यादिकाव्येषु सहृदयहृदयसागरसमुच्चलद्राकामृगाङ्कप्रतिबिम्बेषु<sup>३</sup>  
जीवितभूतानां हासालस्यौत्सुक्यनिद्रामदागमाभिलाषागमादीनां<sup>४</sup> शब्दास्पृष्ट-  
स्वेन विभावानुत्साध्यस्वभावे<sup>५</sup> वीतरागतेव वक्रकाकक्रीडाकल्पनैव स्यात् ।  
सिद्धस्वभावानामेव पदैरभिधीयते, तत्र भवनमिति तदनुभवतीति तत्साध्य-  
स्वभावतेति चेत्, अन्यतरधर्ममुखेन क्रियाख्यस्य धर्मिणो<sup>६</sup> द्वाभ्यामपि यथा-  
सङ्केतस्पर्शाद् द्वितीय<sup>७</sup> धर्मास्पर्शस्योभयोरपि तुल्यत्वात् साध्यतार्थं क्रियाया  
जीवितमिति चेत् धर्मद्वयवति धर्मिणि क एषोऽन्यतरधर्मपक्षपातः, न च सिद्धताः  
धर्मोऽस्या नास्ति तथात्वे वा कदाचिदपि कूलदर्शनं न स्यात् । भवनमिति  
वारोपितगौणीप्रतिपत्तिः स्यात् ।

सापि<sup>८</sup> वलादारोपस्थानस्य चानीतस्यैव केनापि शब्देनास्पृष्टत्वात्,<sup>९</sup>  
तस्मात्सिद्धाभिधायिना वा शृङ्गारादिशब्देन स्पृश्यत एव तदर्थः । न तु  
सर्वो<sup>१०</sup> व्यं कविरित्यतिप्रसङ्गलक्ष्यमाणप्रबन्धवन्वुरं काव्यनिर्मातृत्वं<sup>११</sup> हि  
कवित्वं, न चित्तवृत्ति प्रतिपादकत्वम् ।

यत्तु शृङ्गारादिशब्दाद्यवधिर्न<sup>१२</sup> प्रतीतिरिच्युच्यते तत्र सङ्केत<sup>१३</sup> स्मृति-  
मुक्त्वा नान्यद्व्यवधानं<sup>१४</sup> विद्मः विततलक्षणपौर्वापर्यं त्रिपाकोऽयमिति सङ्केत-  
ग्रहणे किं तथा प्रतीतिः । एतेनान्वयाभावः प्रत्युक्तः । विभावादिभ्योऽपि  
पूर्णकाव्यप्रक्रिया<sup>१५</sup> परिगतमन्तरेण न रसादयः । (यथा)

उद्याने तु स्थितावेतावन्योन्यं ददतौ दृशम् ।

मध्येभ्रुवं लिखन्तौ च प्राप्य सङ्गमसङ्गतौ ॥ इति

तस्मादपूर्णत्वे<sup>१६</sup> तुलयोऽन्वयाभावः । तासां तु—सिद्ध एव । यत्तूपा-  
ध्यायैः काव्यकौतुके रसोद्देशपरश्लोके—इत्यादिनिरूपितं तदुक्तान्यार्थतयैव न  
गृहीतव्यम् ।

१ क - प्रतिमेषु २ ख - शब्दस्पृष्टत्वे तान् विभावान् ३ क - चदीतरागतेव  
४ क - बाह्यानामपि ५ क - धर्मस्पर्शस्य ६ क - वारोपिता ७ क - वालाभावे-  
दारोप ८ क - त्वसर्वो ९ ख - निर्माणत्वं १० क - नाप्रतीतिः ११ क - स्मृति-  
मुक्त्वा १२ क - विद्यापितत १३ क - परगमं १४ ख - अपूर्वत्वे ।

१ निद्रानिमीलितदृशो मदमन्थराया नाप्यर्थवन्ति न च यानि निरर्थकानि ।

अद्यापि मे मृगदृशोर्भधुराणि तस्यास्तान्यक्षराणि हृदये किमपि ध्वनन्ति ॥

२ विवृण्वती शैलसुतापि भावमङ्गैः स्फुरद्वालकदम्बकल्पैः ।

सार्चीकृता चास्तरेण तस्यौ मुखेन पर्यस्तविलोचनेन ॥ (कुमा ३-६७)

- १ वाङ्मयानीह शास्त्राणि वाङ्मिष्ठानि तथैव च ।  
 २ तस्माद्वाचः परं नास्ति वाग्धि सर्वस्य कारणम् ॥ ३  
 ३ नामाख्यातनिपातोपसर्गतद्धितसमासनिर्वर्त्यः ।  
 सन्धिविभक्तिनियुक्तो विज्ञेयो वाचिकाभिनयः<sup>†</sup> ॥ ४

नन्वेवं रससूत्रे शब्दोऽप्युपादातव्यः ? । तद्विदमायातं—उत्सङ्गसद्भिनि  
 बालके तदन्वेषणमिति । अत्र भावोपादाने हि किं न संगृहीतम् “यदय-  
 मनुभावयति वागङ्गसत्त्वकृत” इति (७-७) । <sup>१</sup>आवृत्त्या च वागित्यत्रैव छेदः ।  
 तद्यदि वाग्भवति तदेतान्यर्थं व्यञ्जयन्ति वाक्सहितानि स्वार्थं व्यञ्जयन्ति  
 एकतस्त्रयात्मकतश्च वागिति समासयोगेनाह । सैवेयमुपयोगिनी? किंतु चतुर्थ-  
 गोपायभूता परमपुरुषार्थस्वभावा विश्वकारणभूता भगवती भारतीत्याह  
 वाङ्मयानीति वाचि फलरूपायां निष्प्रायेपाम् । कृत इत्याह वा । इह  
 भावानां सचासंबन्धनिजलक्षणार्थक्रियाकारित्वादिकृतं यत्सत्त्वं तत्प्रधानक-  
 बोधत्वभूतं शपथशरणं, तस्य बोधस्य पारमैश्वर्यं स्वातन्त्र्यं प्रत्यवमर्गात्मकमेव  
 जडवैलक्षण्यदायीति विभक्तमस्मत्परमगुरुपादैः प्रत्यभिज्ञादौ, अस्माभिश्च  
 तद्विवरणे भेदवादविदारणादौ च । एवं वागेवावभासिका सैव च निर्वाहिकी,  
 अवभासनैव हि परमार्थतो निर्वाणम् । तदाह वाग्धि सर्वस्येति वागेव  
 विश्वाभ्युवनानीति श्रुतेः शब्दविवर्तारुपत्वं च प्रसाधितं तत्र भवद्भिर्भर्तृहरि-  
 प्रभृतिभिरिति तदिहानुसरणीयम् । सर्वाकारत्वे च वाचः इतिवृत्तमपि

१ भ - वाङ्मयानि तु २ न - वाग्भिः ३ प - आगमनामाख्यातोपसर्ग ड -  
 नामाख्यातनिपातैरुपसर्गसमासतद्धितैर्युक्तः ४ ड - विभक्तिपु युक्तो ५ - समेतो  
 ६ व - वाचिकोऽभिनयः ।

† आगमनामाख्यातोपसर्गताद्धितनिपातसन्धियुतः ।

सवचनविभक्त्युपग्रहनिर्वर्त्यो वाचिकाभिनयः ॥ इति व्याख्यातृपाठः स्यात्

१ ख - आकृतः २ क - वा भवति ३ ख - सार्थं ४ ख - करण ।

\* अयं पाठः कादि चान्तेष्वादेशेष्वेव लभ्यते, तदन्येषु भिन्नतया दृश्यते ।

‡ वाक्यपदीये आगमकाण्डे “शब्दस्य परिणामः” इत्यारभ्य पट्सुकारिकासु  
 वाचः सर्वस्वकारणत्वं प्रतिपादितं भर्तृहरिणा स्ववृत्तौ प्रपञ्चितं च ।

द्विविधं हि<sup>१</sup> स्मृतं पाठ्यं संस्कृतं प्राकृतं तथा<sup>२</sup> ।

<sup>३</sup>तयोर्विभागं वक्ष्यामि यथावदनुपूर्वशः ॥ ५

व्यञ्जनानि स्वराश्चैव<sup>४</sup> सन्धयोऽथ विभक्तयः ।

नामाख्यातोपसर्गाश्च निपातास्तद्धितास्तथा ॥ ६

<sup>५</sup>एतैरङ्गैः समासैश्च नानाधातुगवेक्षितम्<sup>६</sup> ।

विज्ञेयं संस्कृतं पाठ्यं प्रयोगं च निबोधत<sup>७</sup> ॥ ७

यच्छरीरं नाट्यस्येति (अ२२-१) यद्वक्ष्यते तन्न विरुद्धं, तस्यापि वाङ्मयत्वा-  
दिति तलैव निर्णेष्यते ।

तत्र शास्त्रान्तरप्रसिद्धानपि रसाङ्गत्वेन कविशिक्षार्थं नटस्य च तत्र  
तत्राभिधेये विश्रान्तिकरान् कर्तव्यतयेत्युपदेशार्थमागमानिति निर्दिशति आग-  
मेत्यादि । अर्थद्वारेण रूपसौन्दर्येण चैषामुभयधा च योगः, क्षुभितं महाभिदं मे  
क्षुब्धमिति मन्थेः प्रतीतिः स्यात् । अर्थभेदेऽपि स्वरूपसौन्दर्यं सार्वत्रिकं, विषय-  
भेदेन च 'अस्यन्दिष्यन्त सिन्धवः' इति हि कर्तव्ये 'अस्पन्दिष्यन् सर्वे सिन्धवः'  
इति दुर्भणम्, अश्रवं च 'मक्ष्यं माक्षति वक्षसः क्षतभवान्वेपक्षतं क्लीवितम्' (१)  
इति—अत्र रौद्रे मोक्ष्यतीति हृद्यम् । अत्र 'कदा संमार्जिष्यति' इति लोच-  
ने न तु कदा संमार्क्ष्यतीति, एवं वैकल्पिकेऽपि आगमे सौन्दर्यात्, अभावपक्षो<sup>१</sup>  
वा 'आच्छिद्य प्रियतः\*' इति सुव्यक्तमेव । एकान्तसंप्रतीतिनश्चेति<sup>२</sup> घुटोऽसत्त्व-  
पक्ष एव । आगमेनादेशोऽप्युपलक्ष्यते । मुग्धाशब्दस्थाने न मूढाशब्दः  
प्रयोगार्हः ।

१ व - तु २ च - यथा ३ न - अद्गानि वक्ष्याम्यनयोः ४ ड - स्वराश्चैव  
५ भ - तथा समासा इत्येवं ६ ड - एतैरङ्गविधानैस्तु ६ ड - समाश्रयम् न - गवा  
क्षिकम् भ - समन्वितम् ७ ड - तद्वक्ष्यामि समासतः

१ क - लक्षो २ क - घुटो ।

\* आच्छिद्य प्रियतः कदम्बकुसुमं यस्यारिदारैर्नवं

यात्राभङ्गविधायिनो जलमुचां कालस्य चिह्नं महत् ।

हृष्यद्भिः परिचुम्बितं नयनयोर्न्यस्तं हृदि स्थापितं

सीमन्ते निहितं कथंचन ततः कर्णावतंसीकृतम् ॥

नाम यथा मदनरिपुरिति भगवत्पर्यायश्चेति तदीयशृङ्गारवर्णने न प्रयो-  
ज्यम् । आख्यातमपि यद्वैचित्र्यमात्रहति, “स्मरसि स्मर मेखलागुणैः”<sup>१</sup>  
इति वर्तमानप्रत्ययेन 'तत्साक्षात्करणमुपालम्भविषयता, त्वमेवात्र साक्षी  
अनृतं न प्रकटितं, अन्यथा स्मृतवानिति मेखलागुणैरिति स्यात् । उपसर्गा-  
त्प्रकृतार्थयोगिनो यथा—निर्मित इत्यर्थे न मितिः । अधिकत्रोक्तो यथा—  
“मुहुरूपचितैर्दृष्टिरालुप्यते”<sup>२</sup> इति । उपसर्गः कर्मप्रवचनीया अप्युपलक्ष्यन्ते  
(यथा) “किं स्यादर्जुनतः प्रति” इति, “विचितं नास्तीति” प्रतीतिः पुनरेव  
स्यात्, अर्जुनकृते विचितमिति । तद्धितप्रत्ययोपलक्षणम् ।

मीमांसते हृदयमात्मन एव वाला

नाम्नापि मानकलनां सहते न जातु ।

न तु चित्तं विचारयत्यात्मन एवेति । एवं मुग्धातुप्रत्ययपठं न तत्सु कृत्सु  
वाच्यं गौरवभयात्तु नोदाहृतम् ।

स्त्रीप्रत्ययो यथा—‘अध्यासीनः सर्वेदग्धी’<sup>३</sup> कर्म तथा कृती न तु  
वैदग्धीमिति स्त्रीप्रत्ययेन सौभाग्यातिशयप्रतीतिः ।

तद्धितो यथा—“गात्रवं च पपुर्गशः”<sup>४</sup> इति न तु गत्रूणां चेति,  
तद्धितवृत्त्या हेकार्थीभावान्वयात् तद्गासीकृन्मपि यशस्ते स्वयंग्राहीचक्रुरित्यर्थः।  
निपातो यथा—“हहा हा देवि धीरा भव”<sup>५</sup> सूः (आः?) किमत्र किरातैर्यत्र

१ क - तत्साक्षात्कारेणोपालम्भ २ क - कर्मनया

\* स्मरसि स्मर मेखलागुणैरुक्त गोत्रस्वलितेषु बन्धनम् ।

च्युतकेसरदूषितेक्षणान्यवतंसोत्पलताडनानि वा ॥ (कुमा-४-८)

† त्वामालिख्य प्रणयकुपितां धातुरागः शिलाया-  
मात्मानं ते चरणपतितं यावदिच्छामि कर्तुम् ।

अस्त्रैस्तावन्मुहुरूपचितैर्दृष्टिरालुप्यते ते

क्रूरस्तस्मिन्नपि न सहते सङ्गमं नौ कृतान्तः ॥ (मेघ ३-४४)

‡ ताम्बूलीनां दलैस्तत्र रचितापानभूमयः ।

नारिकेरासवं योधाः शात्रवं च पपुर्गशः ॥ (रघु ४-४२)

§ स्निग्धश्यामलकान्तिलिप्तविद्यतो वेल्लद्वलाका घना

वाताः शीकरिणः पयोदसुहुदामानन्दकेकाः कलाः ।

कामं सन्तु दृढं कठोरहृदयो रामोऽसि सर्वं सहै

वैदीर्ही तु व थं भाविष्यति हहा हा देवि धीरा भव ॥

<sup>१</sup>अकाराद्याः स्वरा ज्ञेया औकारान्ताश्चतुर्दश ।

<sup>२</sup>हकारान्तानि कादीनि व्यञ्जनानि विदुर्वुधाः ॥ ८

अत्र स्वराश्चतुर्दश <sup>३</sup>कादीनि व्यञ्जनानि यथा—अआ  
इई उऊ ऋऋ ॠठ ए ऐ ओ औ स्वरा ज्ञेयाः । कखग-  
घङ्चछजझञटठडणतथदधनपफवभमयरलवशषस -  
हाः इति व्यञ्जनवर्गाः ॥ ९

वान्ति वर्षानिला विशेषेण निरङ्कुशा इति, एकार्थीभावो यत्र सति  
वृत्तं ... । समासो यथा—“मध्येगङ्गायमुनमनु नेति, न तु मध्ये गङ्गायमुन-  
योरिति<sup>१</sup> । एवं समासान्तरेषु वाच्यम् । शुद्धेषु सङ्कीर्णेषु चागमादयो <sup>२</sup>निवृ-  
त्तान्ता विद्यन्ते यत्नेति मत्वर्थीये च ।

सन्धिद्विधा नैरन्तर्यं रूपश्लेषश्च—भवतोयेति विपर्ययेण<sup>३</sup> नैरन्तर्ये असि-  
द्धता<sup>४</sup>, तत्रास्थिरा इति रूपश्लेषे वीभत्साश्लीलने । सूत्रं ब्राह्ममिति पृथगपि  
द्विश्च्यति सङ्गः पदयोः नैकपदवत्ता, ब्रह्मसूत्रमित्यनुस्वानस्योत्तरसंक्रान्ति-  
व्यतिरेकेण <sup>५</sup>चात्मनि विश्रावयितुमशक्यत्वादेकपदवद्भावः ।

विभक्तयः सुप्तिङ्वचनानि, तैः कारकशक्तयो लिङाद्युपग्रहाश्रोप-  
न्यन्ते । यथा “पाण्डिन्नि मशं वपुः\* ” इति वपुष्येव <sup>६</sup>मज्जनकर्तृकत्वं तदा-  
यथा पाण्डिन्निश्चाधारतां गदस्थानीयतां द्योतयन्नतीव रञ्जयति, न तु पाण्डु-  
स्वगावं वपुरिति । एवं कारकान्तरेषु वाच्यम् ।

१ न - अकारादि द - मातृकायां श्लोको न वर्तते २ भ - ककारादीनि हा-  
न्तानि ३ ङ - मातृकायां—दृश्यते ‘स्वरा ज्ञेया’ इत्यनन्तरम् ।

१ क - गङ्गारचितनयनयोरिति २ क - अनिच्छन्ना ३ क - विपर्ययौ  
४ क - असिलता ५ क - भस्मनि ६ क - संछन्न

\* दाहोऽस्मः प्रसृतिपचः प्रचयवान् वाष्पप्रणालोचितः

श्वासाः कम्पितदीपवर्तिलतिका पाण्डिन्नि मशं वपुः ।

किंचान्यत्कथयामि रात्रिमखिलां त्वन्मार्गवातायने

इस्तच्छन्निरुद्धचन्द्रमहसस्तस्याः स्थितिर्वर्तते ॥ (विद्ध २-२१)

१ अष्टौ स्थानानि वर्णानामुरः कण्ठः शिरस्तथा ।

जिह्वामूलं च दन्ताश्च नासिकोष्ठौ च तालु च ॥ १०

अकुहविसर्जनीयाः कण्ठ्याः, इचुयशास्तालव्याः,  
ऋटुरषा मूर्धन्याः, लृतुलसा दन्त्या; उपूपध्मानीया  
ओष्ठ्याः; \* इत्युपध्मानीयः \* इति जिह्वामूर्लीयः एषो  
कण्ठतालव्यौ ओ औ कण्ठ्यौष्ठ्यौ, वकारो दन्त्योष्ठ्यः  
ङ्गणनमा अनुनासिकाः, विसर्जनीयस्यौरस्य इत्येके ।  
सर्वमुखस्थानमवर्णमित्यपरे ।

द्वौ द्वौ वर्णौ तु वर्गाद्यो शषसाश्च त्रयोऽपरे ।

२ अघोषा घोषवन्तस्तु ततोऽन्ये परिकीर्तिताः ॥

वर्गे वर्गे समाख्यातौ द्वौ वर्णौ प्रागवस्थितौ ।

अघोषा इति ये त्वन्ये सघोषाः संप्रकीर्तिताः ॥ १२

३ एते घोषाघोषाः कण्ठ्यौष्ठ्या दन्त्यजिह्व नासिक्याः ।

ऊष्माणस्तालव्या विसर्जनीयाश्च बोद्धव्याः ॥ १३

गघङ्गजङ्गडङ्गणदधनवभमयरलवा मता घोषाः ।

कखचछटठतथपफशषसा इति वर्गेष्वघोषाः स्युः ॥

करवगघडाः कण्ठस्थास्तालुधानास्तु चछजङ्गगाः ।

टठडढणा मूर्धन्याः तथदधनाश्चैव दन्तस्थाः ॥ १५

1 भमयोर्विना सर्वसु मातृकासु— 2 न - अघोषवन्तो येचान्ये सघोषाः परि-  
कीर्तिताः छ - अघोषाविति येत्वन्ये सघोषाः संप्रकीर्तिताः 3 न - एषां ट -  
जिह्वधनुनासिकाः 4 - जिह्वधनुनासिक्याः ।

वचनं यथा—“पाण्डवा यस्य दासाः”\* सर्वे च पृथक्चेत्यर्थः । तथा वैचित्र्येण “त्वं हि रामस्य दाराः” किं यथा कीर्तिस्तवश्वेतेति, न तु श्वेतं यशस्तवेति । उपग्रहः—“कुर्वाणो भुजशालिनो ” न तु कुर्वते, भुजशालित्वं लिङ्गम् । “परिमृदितमृणालीकोमलान्यङ्गकानि”† । आसमन्तादिति-वैचित्र्यं यथा—“आपातेऽपि विकारकारणमहो वक्राम्बुजन्मा स वः”‡ । नियुज्यते क्रियायामिति धातुः, तस्य वैचित्र्यं (यथा) “ग्रस्तं कुलान्ते ²जगतः” न तु भुक्तम् । ग्रसिति स्वदनमात्रे परिभाषितेऽपि ग्रासातिशयसंरम्भः कुले तत्र वर्तते, पूर्ववदत्रापि द्वन्द्वान्मत्वर्थीयः । एतदेवोपजीव्यानन्दवर्धनाचार्येणोक्तं ‘सुप्तिङ्वचने’त्यादि¶ । अन्यैरपि सुवादिवक्ततेति ।

इत्येवं दशभिरङ्गैस्ततो कवितावाचिकशब्दनिष्ठो व्यवहारः विभज्य स्थानकरणादिज्ञानं च कवेर्गाढशिथिलमसृणपरुषादिगुम्फविशेषविभागायो-पदिष्टं न तस्य च सम्यगुच्चारणापदेशाय द्रगंश उपादानं, सावर्ण्येन प्रबन्ध-सौन्दर्यज्ञानार्थम्, तथा—“दत्तानन्दो धनिमनुसर्ता वृतिधन ” इत्यादौ । घोष इति अनुप्रदानविशेषः । नासिका तद्व्यापारोऽन्ते यस्य तथाभूतो धर्मोऽनुस्वारः । तत्र घोषबाहुल्याद्वाढता, तथा—

१ क - ब्रह्मं ख - स्रं २ ख - गजतः ३ ख - दर्भानन्दो धसिति ।

\* कर्ता द्यूतच्छलानां जनुमयशरणोद्दीपनः सोऽभिमानी  
कृष्णाकेशोत्तरीयव्यपनयनपटुः पाण्डवा यस्य दासाः ।  
राजा दुःशासनादेशुरनुजशतस्याङ्गराजस्य मित्रं  
कास्ते दुर्योधनोऽसौ कथयत न रुषा द्रष्टुमभ्यागतौ स्वः ॥ (वेण्वा)

† अलसललितमुग्धान्यध्वसंतापरवेदा-  
दाशिथिलपरिरम्भैर्दत्तसंवाहनानि ।  
परिमृदितमृणालीकोमलान्यङ्गकानि  
त्वमुरसि मम कृत्वा यत्र निद्रामवाप्ता ॥ (उत्त १-२४)

‡ केलीकन्दलितस्य विभ्रममधो धुर्यं वपुस्ते दशौ  
भङ्गीभङ्गुरकामकार्मुकामिदं भ्रूनर्मकर्मक्रमः ।  
आपातेऽपि विकारकारणमहो वक्राम्बुजन्मासवः  
सत्यं सुन्दरी वेधसस्त्रिजगतीसारं त्वमैकाकृतिः ॥

¶ सुप्तिङ्वचनसंबन्धैस्तथाकारकशक्तिभिः ।  
कृत्तद्धितसमासैश्च द्योत्यो लक्ष्यक्रमः क्वचित् ॥ (ध्वन्या ३-१६)



पफबभमास्त्वोष्ठ्याःस्युर्दन्त्या लृलसा 'अहो च कण्ठस्थो'  
 तालव्या इचुयशाः स्युः ऋरुषा मूर्ध्नि स्थिता ज्ञेयाः ॥  
 लृलृदन्त्यौ ओ औ कण्ठोष्ठ्यौ एऐकारौ च कण्ठतालव्यौ  
 'कण्ठ्यो विसर्जनीयो जिह्वामूलोद्भवौ कखयोः ॥ १६  
 पफयोरोष्ठस्थानो भवेदुकारस्तथा स्वरो विवृतः' ।  
 स्पृष्टाः काद्या मान्ताः शपसहकारास्तथा विवृताः ॥ १७  
 अन्तःस्थाः संवृतजा ङगणनमा नासिकोद्भवा ज्ञेयाः ।  
 ऊष्माणश्च शषसहा यवरलवर्णास्तथैव चान्तःस्थाः ॥ १८  
 जिह्वामूलीयः कः प उपध्मानीय संज्ञया ज्ञेयः' ।  
 कचटतपाः स्वरिताः स्युः खछठथफाः स्युस्तथा कण्ठ्याः' ॥  
 'कण्ठोरस्थान् विद्यात्' गजडदवान् पाठयसंप्रयोगे तु ।  
 वेद्यो विसर्जनीयो जिह्वास्थाने' स्थितो वर्णः ॥ २०  
 एते व्यञ्जनवर्गाः समासतः संज्ञया कथिताः ।  
<sup>12</sup>शब्दप्रयोगविषये स्वरांस्तु भूयः प्रवक्ष्यामि ॥ २१

अङ्गं दधन्निविडचन्दनमङ्गनानां

नैदाघवातसदनं न तु मन्मथस्य ।”

अत्राकारतकाराद्येवाघोषौ । एतदर्थ एव च स्थानादिविभाग उप-  
 न्यस्तः । एतत्स्वरलक्षणाध्याये (अ-१७) स्फुटयिष्यामः । कपयोरुच्चारणाय  
 ककारपकारौ जिह्वाशब्देन स्थानकरणौ ।

1 छ - गहौ 2 प - कण्ठोष्ठ्यौ 3 ड - मूर्ध्नि 4 न - कण्ठ्यौ विसर्जनीयौ  
 जिह्वामूल्योद्भवौ कखयोः 5 ड - कपयोः 6 ढ - स्थानं भवेदुकारः स्वराविद्धः ।  
 7 ड - ज्ञेयौ न - ज्ञेयाः 8 फ - तथाक्रम्याः 9 द - कण्ठोरस्थान् 10 ड -  
 घञ्जदधभान् 11 द - मूल 12 ड - शब्दविषयप्रयोगे ।

<sup>१</sup>यस्मिन् स्थानेषु समो विज्ञेयो यः सवर्णसंज्ञोऽसौ ।

<sup>२</sup>य इमे स्वराश्चतुर्दश निर्दिष्टास्तत्र वै दश समानाः ॥

पूर्वो ह्रस्वस्तेषां परश्च दीर्घो विधातव्यः<sup>३</sup> ।

<sup>४</sup>इत्थं व्यञ्जनयोगैः स्वरैश्च साख्यातनामपदविहितैः ॥

काव्यनिबन्धाश्च स्युर्धातुनिपातोपसर्गैस्तु ।

<sup>५</sup>उद्दिष्टं शब्दानां लक्षणमेतत्समासयोगेन ॥ २४

प्रकरणवशाद्धि तदहं विस्तरतः संप्रवक्ष्यामि ।

तत्प्राहुः सप्तविधं षट्कारकसंयुतं प्रथितसाध्यम् ॥ २५

(सवर्णसंज्ञ इति) ये यत्र तुल्ये तत्सवर्णभूमयः । पुनर्ह्रस्वदीर्घादि-

रूपतया समानसंज्ञाद्भेदेऽप्यनुप्रासादावभेदादव्यञ्जनभेदे(?) . . . स्वरा . . .

. . . . भावादेकवचनादि भूतकालयुक्तं नामेति—संबन्धः । करिष्यमाणं

क्रियमाणं क्रियाकृतमिति यथाभूतादियुक्तं गमनागमनाभ्यां पूर्वापरीभूताध्य-

१ इदं श्लोकार्थं कचयोरेव वर्तते ।

२ अतःपरं भूमयोः पाठभेदो यथा—

य इमे स्वराश्चतुर्दश तत्रादौ दश समानसंज्ञास्तु ।

पूर्वो ह्रस्वस्तेषां परश्च दीर्घोऽवगन्तव्यः ॥ ११ ॥

पूर्वाचार्यैरुक्तं विस्तरतो लक्षणं तु शब्दानाम् ।

संक्षेपाद्दहमेपां लक्षणमर्थं च वक्ष्यामि ॥ १२ ॥

अर्थप्रधानं नाम स्यादाख्यातं तु क्रियाकृतम् ।

द्योतयन्त्युपसर्गास्तु विशेषं भावसंश्रयम् ॥ १३ ॥

नामाख्यातार्थविषयं विशेषं द्योतयन्ति ते ।

पृथक्तत्रोपसर्गैर्भ्यो निपाता नियमे ऋयुते ॥ १४ ॥

३ न - परस्तु दीर्घो विनिर्देश्यः ।

४ न - एभिर्व्यञ्जनवर्गैर्नामाख्यातोपसर्गविनिपातैः ।

तद्धितसन्धिविभक्तिभिरधिष्ठितः शब्द इत्युक्तः ॥

५ एतत्स्थाने ङादिषु—

पूर्वाचार्यैरुक्तं शब्दानां लक्षणं तु विस्तरतः ।

पुनरेव संक्षेपार्थं लक्षणतः संप्रवक्ष्यामि ॥

[निर्देशसंप्रदानोपादानप्रवृत्तिसंज्ञाभिः ।

संप्रत्यतीतकालक्रियादिसंयोजितं प्रथितसाध्यम् ॥

वचनं नागतयुक्तं सुसदृशसंयोजनविभक्तम् ।

पञ्चशतधातुयुक्तं पञ्चगुणं पञ्चविधमिदं वापि ॥ २७

स्वाद्याद्यधिकारगुणैरर्थविशेषैर्विभूषितन्यासम् ।

प्रातिपदिकार्थलिङ्गैर्युक्तं पञ्चविधमिदं ज्ञेयम् ॥ २८

आख्यातं पाठ्यकृतं ज्ञेयं नानाश्रयविशेषम् ]

वचनं नामसमेतं पुरुषविभक्तं तदाख्यातम् ॥ २९

प्रातिपदिकार्थयुक्ता धात्वर्थानुपसृजन्ति ये स्वार्थे ।

उपसर्गा ह्युद्दिष्टास्तस्मात्संस्कारतस्तस्मिन् ॥ ३०

क्षापरोक्षभूताभ्यां युक्तमाख्यातं प्रथितः साध्योऽर्थो वाच्यत्वेन यस्य । पुरुषै-  
रुत्तममध्यमप्रथमैर्विभक्तम् । धात्वर्थानुपसृजन्ति उपरागेणान्यादृशान् कुर्वन्ति  
तेनोपकारेण प्रातिपदिकार्थस्य युक्तसंबन्धेन प्रकरोतीति हि शब्दः । प्रकर्ष-  
प्रातिपदिकार्थोपरागेण वा धात्वर्थं विचित्रं करोति यद्वा तु स्वार्थे धात्वर्थानु-  
पसृजन्ति अतः उपसर्गान् प्रातिपदिकार्थे च युक्त्या उपसर्गाः यथा प्राचार्यः  
प्रान्तेवासी, प्रातिपदिकार्थयुक्त्या वृद्धश्च धटश्च धातुयुक्त्या पचति पठति च  
पाक(पाठ)योरेव हि समुच्चयशब्दौ युक्तौ अयुक्त्याश्रयात्तु पादपूरणार्थमुच्यते  
यत्र द्योतनेन विना न खण्डना द्योतनेन च सति वाक्यमलंकृतं भवति ।  
तद्यथा—“मिलति न खलु यस्या” इति खलुशब्दः प्रयासस्याकृतार्थत्वं  
द्योतयति । तच्च तेनापि विना स्फुटमेव वाक्यार्थत एव लाभात् । “अहरह-

1 व - वचनानागत ६ - वचनानामिति ७ - टठकचभमादिमातृकासु न  
वर्तते श्लोकः ३ अर्थं श्लोकः कादिचिन्तेषु नभम संज्ञेषु च न दृश्यते । ६ -  
स्वाद्याद्यधिकार ४ ६ - विभूषिता न्यासाः ७ ६ - पाठ्यमिदं । ८ - नामाश्रय  
६ - नानार्थाश्रय ५ - नामार्थसंश्रय ७ श्लोकार्थं कादिचिन्तेष्वेव दृश्यते  
८ ६ - युक्तं न - यक्ताद् ९ ६ - उत्सृजन्ति ये स्वार्थेः ८ - येऽन्यार्थेः १० ६ -  
संस्कारशास्त्रेऽस्मिन् ।

प्रातिपदिकार्थयोगाद्घातुच्छन्दो निरुक्तयुक्त्या च ।  
यस्मान्निपतन्ति पदे तस्मात्प्रोक्ता निपातास्तु ॥ ३१  
<sup>१</sup>प्रत्ययविभागजनिताः प्रकर्षसंयोग<sup>२</sup>सत्त्ववचनैश्च ।  
<sup>३</sup>यस्मात्पूरयतेऽर्थान् प्रत्यय उक्तस्ततस्तस्मात् ॥ ३२  
<sup>४</sup>लोके प्रकृतिप्रत्ययविभागसंयोगसत्त्ववचनेषु<sup>५</sup> ।  
<sup>६</sup>तांस्तान् पूर्यन्तेऽर्था<sup>७</sup>स्तेषु हि तदितस्तस्मात् ॥ ३३  
एकस्य बहूनां वा धातोर्लिङ्गस्य वा पदानां वा ।  
<sup>८</sup>यस्माद्विभजन्त्यर्थान्विभक्तयः कीर्तितास्तस्मात्<sup>९</sup> ॥ ३४  
विशिष्टास्तु स्वरा यत्र व्यञ्जनं वापि योगतः ।  
सन्धीयते पदे यस्मात्तस्मात्सन्धिः प्रकीर्तितः ॥ ३५  
[वर्णपदक्रमसिद्धः<sup>१०</sup> <sup>११</sup>पदैकयोगाच्च वर्णयोगाच्च ।  
सन्धीयते<sup>१२</sup> तु यस्मात्तस्मादुपदिश्यते सन्धिः<sup>१३</sup> ॥ ३६

रन्नुरागात् ” इति निर्भज्य वचनं द्योतिनस्यापि स्फुटीकरणम्, तद्युक्ता ।  
“अहो वतासि स्पृहणीयवीर्यः ” प्रातिपदिकार्थानेतैरर्थैरुपनिपतितैर्ज्ञाप-  
यति । तद्धितः—तस्मै प्रातिपदिकार्थाय हितस्तत्प्रातिपदिकार्थं च यस्य वा  
स्वात्मीकुरुते यतः प्रत्ययादिविभागावयवः काव्ये तन्मतं संप्रयोगप्रयोजनमैन्द्रे-  
ऽभिहितं, संयोगस्येति संबन्धः । चान्द्री ज्योत्स्ना, सत्त्वं तद्भावः (सूक्तं)  
सौक्त्यं, वचनं प्रवचनं, काठकमादित्यश्रुत्या, तुर्यपञ्चमाध्यायविहिता निर्देश्यन्ते।

१ अयं श्लोकः टठडहनतथप ब - आदर्शेष्वेव दृश्यते २ न - तत्त्व ३ प -  
तांस्तान् ४ ड - लोप ५ ड - तत्त्ववचनैस्तु ६ च - ते ते पूर्यन्त्यर्थाः ७ न -  
अर्थांब हितो यतः ८ ड - विभजन्त्यर्थान्विभक्तयस्तेन ते प्रोक्ताः ९ ड - विभजन्त्यर्थै  
यस्मिन् १० न - तेन ताः प्रोक्ताः ११ व - वर्णक्रमसंसिद्धः १२ ड - वर्णक्रमसंबन्धः  
१३ ड - पदैकयोगोऽन्य व - पदैकयोगान्य १४ ड - पदैकयोगेऽन्य १५ ड - च  
न - हि १६ सन्धिः समुद्दिष्टः ।

लुप्तविभक्तिर्नाम्नामेकार्थं संहर्त्समासोऽपि ।

“तत्पुरुषादिस्तज्ज्ञैर्निर्दिष्टेष्वविधो विप्राः ॥” ३७

एभिः शब्दविधानैर्विस्तारव्यञ्जनार्थं संयुक्तैः ।

पदबन्धाः कर्तव्या निबद्धबन्धास्तु चूर्णा वा ॥ ३८

‘विभक्त्यन्तं पदं ज्ञेयं निबद्धं चूर्णमेव च ।

तत्र चूर्णपदस्येह संविद्योद्यत लक्षणम् ॥ ३९

अनिबद्धपदं छन्दस्तथाचानियताक्षरम् ।

‘अर्थापेक्ष्यक्षरस्यूतं ज्ञेयं चूर्णपदं बुधैः ॥ ४०

निबद्धाक्षरसंयुक्तं यतिच्छेदसमन्वितम् ।

निबद्धं तु पदं ज्ञेयं प्रमाणनियतात्मकम्” ॥ ४१

एवं नानार्थसंयुक्तैः प्रादैर्वर्णविभूषितैः ।

एकस्य पदस्य बहूनां वा पदानां समासि प्राप्तानाम् । वाशब्दाद् द्वयो-  
रपि येनार्थो विभज्यते विभक्त्याख्यः प्रत्ययः, तेषां च पदानां द्वैविध्यं धातो-  
र्वा संबन्धि यदुत्पन्नं लिङ्गस्य वा अर्थवद्विङ्गमिति संज्ञायां संबन्धि व्युत्पन्नं  
यदि वा लिङ्गस्य संबन्धिन्यो विभक्तयः सुपः धातोस्तिङः । पद इत्येकपदे  
नास्त्यतिसंहितेत्याह । निबद्धो भाविच्छन्दोविधिना बद्धः संघट्टना यथा ।

पदबन्धा इत्युक्ते पदं निरूपयति तत्रेति परिमितवक्तव्यत्वादित्यत्राशयः ।  
यतिर्विरामः छन्दोऽक्षरसंख्या नियमः अक्षरनियमो गुरुलघुनिवेशनियमः  
एतद्विहीनं चूर्णपदमर्थशुद्धारवीराद्यपेक्ष्यक्षराणि परिमितानि भूयांसि वा  
यत्रेति असमाससंघट्टनात्मकमुक्तमिति । इदं तु केवलं पठनकर्मत्वाद्भवामित्यु-

। अयं श्लोकः कचदादिषु न वर्तते ६ - लुप्तविभक्तिर्नाम्ना एकार्थान् संह-  
रन्ति संक्षेपात् । २ ६ - तत्पुरुषादिकसंज्ञं निर्दिष्टः पद्मविधः सोऽपि ३ ६ -  
व्यञ्जनत्व ४ ६ - वृत्तनिबन्धास्तु ५ भम - चतुर्विधं पदं तच्च ६ न - निबन्धम्  
७ भ - छन्दो यथेष्टगुरुलाघवम् ८ न - अर्थापेक्षाक्षरपदं ९ ६ - युतं १० ६ -  
नियताक्षरम् ११ भ - पदवर्ण ६ - प्रादैः ।

चतुर्भिस्तु भवेद्युक्तं छन्दोवृत्ताभिधानवत् ॥ ४२

षड्विंशतिः स्मृतान्येभिः पादैश्छन्दांसि संख्यया ।

सममर्धसमं चैव तथा विषममेव च ॥ ४३

छन्दो ज्ञेयं समासेन त्रिविधं वृत्तमिष्यते ।

नानावृत्तविनिष्पन्ना शब्दस्यैषा तनुः स्मृता ॥ ४४

छन्दोहीनो न शब्दोऽस्ति न च्छन्दश्शब्दवर्जितम् ।

एवं तूभयसंयोगो नाट्यस्योद्योतकः स्मृतः ॥ ४५

एकाक्षरं भवेदुक्तमत्युक्तं द्वयक्षरं भवेत् ।

मध्यं त्र्यक्षरमित्याहुः प्रतिष्ठा चतुरक्षरा ॥ ४६

सुप्रतिष्ठा भवेत्पञ्च षड्भ्यात्री भवेदिह ९ ।

सप्ताक्षरा भवेदुष्णिगष्टौ चानुष्टुबिष्यते ॥ ४७

नवाक्षरा तु बृहती षड्भ्यश्चैव दशाक्षरा ।

एकादशाक्षरा त्रिष्टुब्जगती द्वादशाक्षरा ॥ ४८

च्यते । वर्णा गुरुलघुत्वच्छेदः पादसंख्या सामान्यलक्षणमाह प्रमाणेन श्रोत्रे-  
न्द्रियेण नियत आत्मा यत्र श्रव्यमित्यर्थः । इदं तत्पद्यं पादेषु भवति, गद्यमिति  
निगदनीयत्वेऽपि विशेषसंज्ञया व्यपदेशः ।

१ ड - भवेद्वृत्त भ - भवेत्पादै. २ भ - छन्दोवृत्तसमाश्रयम् न - छन्दो-  
वृत्त्यभिधानवत् ३ ड - स्मृतानीह न - स्मृतान्यपि ४ ड - नियदं ५ म -  
विनिष्पन्नं शब्दमूलं तु तत्स्मृतम् । न शब्दश्छन्दासां हीनो ६ ड - तस्मात्तूभयसंयुक्ते  
न - उमेत्तूभयसंयुक्ते म - एत्रं तूभयसंयोगात् न नाट्यद्योतनं ७ डन - उद्यो-  
तके स्मृते ८ म - मध्यमं त्र्यक्षरं प्राक्त ९ म - तथैव च १० म - उष्णिक् सप्ता-  
क्षरकृतात्वष्टाऽनुष्टुप् प्रकीर्तिता ११ ड - उच्यते १२ म - त्रष्टुवेकादशा ज्ञेया ।

त्रयोदशातिजगती शकरी तु 'चतुर्दश ।

दशपञ्चातिशक्या' अष्टिः स्यात् षोडशाक्षरा ॥ ४९

'तथा सप्तदशात्यष्टिः धृतिरष्टादशाक्षरा ।

'एकोनविंशातिधृतिः कृतिर्विंशतिरेव च ॥ ५०

'प्रोक्तातिश्वकविंशत्या द्वाविंशत्याकृतिस्तथा' ।

'विकृतिः स्यात् त्रयोविंशा चतुर्विंशापि संकृतिः ॥ ५१

पञ्चविंशत्याभकृतिः षड्विंशत्यक्षरात्कृतिः ।

अतोऽधिकाक्षरं छन्दो "मालावृत्तमिति स्मृतम्" ॥ ५२

छन्दसां तु 'तथाह्येते भेदाः प्रस्तारयोगतः ।

'असंख्येय' प्रमाणानि वृत्तान्याहुरतो बुधाः ॥ ५३

अथ तस्य लक्षणं कर्तुं छन्दःस्वरूपं तावदित्याह एवमित्यादि विविध  
(वर्ण)भूपणैः सालंकारैः पादैश्चतुर्गिरिति संबन्धः षड्विंशकमिति तावत्परि-  
माणमेकाक्षरात्प्रभृति षड्विंशत्यक्षराणि तदुक्तादीन्युत्कृत्यन्तानि छन्दांसी-  
त्यर्थः । पादचतुष्टये तुल्यलक्षणं समं, अतुल्यलक्षणं विषमं (अर्थसमं) प्रथम-  
द्वितीययोर्द्वितीयचतुर्थयोः । संज्ञाभिश्छन्दोभेदा आश्रिताः ।

कथं ते भेदा इत्याह प्रस्तारयोगत इति प्रस्तारे योगो युक्तिः तेन तत्र  
युक्तिर्वक्ष्यते—

✓ "प्रकीर्य सर्वं गुरु तत्र पूर्वगुरोरधो लं परपूर्य तत्त्वम् ।

स्यात्पूर्वपूर्वं गुरुणेति यावत्सर्वत्र लः प्रस्तरणे तदेव ॥

1 व - च 2 ङ - अतिशकरी पञ्चदश षोडशाष्टिः प्रकीर्तिता (न - प्रकीर्यते)  
3 ङ - अत्यष्टिः स्यात्सप्तदश 4 द - एकाधिका चातिधृतिः व - अतिधृत्येकोन  
विंशा 5 व - प्रकीतस्त्वेक 6 म - विंशत्या यथाकृतिः 7 विकृतिश्च त्रयो  
8 ङ - चतुर्विंशा च 9 ङ - षड्विंशत्युत्कृतिर्भवेत् म - षड्विंशा चोत्कृतिर्भवेत्  
10 व - यत्स्यात् ङ - चतु 11 ङ - तदिष्यते 12 च - यथान्येषां ङ - छन्दसां  
च भवेदंषां भेदो नैकविधः पृथक् 13 च - परीमाणा वृत्तसंख्या समाश्रिता-  
ङ - असंख्या परिमाणानि ।

- गायत्रीप्रभृ तित्वेषां<sup>१</sup> प्रमाणं संप्रवक्ष्यते<sup>२</sup> ।  
 प्रयोगजानि सर्वाणि प्रायशो न भवन्ति हि ॥ ५४  
 वृत्तानि च चतुःषष्टि गायत्र्यां कीर्तितानि तु (६४)  
 शतं विंशतिरष्टौ च वृत्तान्युष्णिगथोच्यते<sup>३</sup> । (१२८)  
 षट्पञ्चाशच्छते द्वे च वृत्तानामप्यनुष्टुभिः<sup>४</sup> । (२५६)  
 शतानि पञ्च वृत्तानां बृहत्यां द्वादशैव तु ॥ (५१२)  
 पंकत्यां सहस्रं वृत्तानां चतुर्विंशतिरेव तु<sup>५</sup> । (१०२४)  
 त्रैष्टुभे द्वे सहस्रे च चत्वारिंशत्तथाऽष्ट च ॥ (२०४८)  
 सहस्राण्यथ चत्वारि नवतिश्च षडुत्तरा  
 जगत्यां<sup>६</sup> समवर्णानां वृत्तानामिह सर्वशः ॥ ५८  
 (४०९६)  
 शतमष्टौ सहस्राणि द्व्यधिका नवतिः पुनः ।  
 जगत्यामतिपूर्वायां वृत्तानां सर्वशो भवेत्<sup>७</sup> ॥ ५९  
 (८१९२)

एतद्यथा भेदाः । अक्षरस्याष्टौ गायत्रीप्रभृतीनि, तत एवारभ्य प्रयो-  
 गार्हतेति सूचयति उक्त्यादीनामश्रवत्वात् । तदाह प्रयोगजानीति<sup>१</sup> लक्ष्यतो  
 स्थितानि, अपि तु वेदवद् दृश्यन्त इति भावः । वृत्तानि च चतुः षष्टिरित्या-  
 दिना स्वकण्ठेन संख्यां पठति यावत् ।

- १ च - प्रभृतिश्रैषा २ म - संप्रवर्तते ढ - संविधीयते ३ ढ - प्रायस्तानि  
 ४ ढ - वृत्तानां हि चतुष्षष्टिर्गायत्री परिकीर्तिता ५ म - उष्णिगथैव च ढ -  
 उष्णिगथोच्यते ६ ढ - अनुष्टुभः ७ ढ - बृहत्या ८ ढ - पङ्केः ९ ढ - च  
 १० ढ - त्रिष्टुभो द्वि ११ म - समपादानां १२ ढ - परिमाणतः ।

-----

१ क - वक्ष्यन्तोऽर्थितामपि तु ।



शतानि त्रीण्यशीतिश्च सहस्राण्यपि' षोडश ।

वृत्तानि चैव चत्वारि शक्याः परिसंख्यया ॥ ६०  
(१६३८४)

द्वात्रिंशत्तु सहस्राणि सप्तचैव शतानि च ।

अष्टौ षष्टिश्च वृत्तानि ह्याश्रयन्त्यतिशकरीम् ॥ ६१  
(३७७६८)

पञ्चषष्टि सहस्राणि सहस्रार्धं तु संख्यया ।

षड्विंशच्चैव वृत्तानि तथाष्ट्यां गदितानि तु ॥ ६२  
(६५५३६)

एकत्रिंशत्सहस्राणि वृत्तानां च द्विसप्ततिः ।

तथा शतसहस्रं च छन्दस्यत्यष्टिसंज्ञिते ॥ ६३  
(१३१०७२)

धृत्यामपि हि पिण्डेन वृत्तान्याकल्पितानि तु ।

✓<sup>१</sup> तज्ज्ञैः शतसहस्रे द्वे शतमेकं तथैव च ॥ ६४

षट्कोट्यस्तु सहस्राणां शतानि लोकसप्ततिः ।

अष्टौ चैव सहस्राणि शतान्यष्टौ तथैव च ।

✓ चतुःषष्टिस्तु वृत्तानि ह्युत्कृतावपि संख्यया ॥ इति (६७१०८८६४)

<sup>१</sup>प्रमाणम् । अभिकृत्यन्तानां संख्यां प्रमाणीकृत्याह तिस्रः कोट्य इत्यादिना । तदङ्कं पूर्वेण पिण्डयित्वा सर्वसंख्याज्ञानं क्रमवशात् ।

1 न - अथ 2 न - शकार्या 3 ड - द्वात्रिंशच्च 4 म - वृत्तानां संश्र-  
यन्त्यतिशकरीम् 5 म - च 6 म - तथाष्ट्यां 7 म -  
स्यादस्यष्टौ परिसंख्यया 8 ड - च 9 ड - वृत्तमाकलितंमया 10 द - यथा  
ड - तथा 11 म - द्विषष्टि च तथैव हि । सहस्राणि विभागेन चत्वारिंशच्च  
तानि च ।

द्विषष्टिश्च सहस्राणि चत्वारिंशच्च योगतः<sup>१</sup> ।

चत्वारि चैव वृत्तानि समसंख्याश्रयाणि तु ॥ ६५

(२६२१४४)

अतिघृत्यां सहस्राणि चतुर्विंशतिरेव च<sup>२</sup> ।

तथा शतसहस्राणि पञ्चवृत्तशतद्वयम् ॥ ६६

अष्टाशीतिश्च वृत्तानि वृत्तज्ञैः कथितानि तु<sup>३</sup> ।

(५२४२८८)

कृतौ शतसहस्राणि दश प्रोक्तानि संख्यया ॥ ६७

चत्वारिंशत्तथाष्टौ च सहस्राणि शतानि च ।

पञ्च षट्सप्ततिश्चैव वृत्तानां परिमाणतः<sup>४</sup> ॥ ६८

(१०४८५७६)

तथा शतसहस्राणां<sup>५</sup> प्रकृतौ विंशतिर्भवेत्<sup>६</sup> ।

सप्त वै गदितान्यत्र नवतिश्चैव संख्यया ॥ ६९

सहस्राणि शतं चैकं द्विपञ्चाशत्तथैव च ।

वृत्तानि परिमाणेन<sup>७</sup> वृत्तज्ञैर्गदितानि तु ॥ ७०

(२०९७१५२)

<sup>८</sup>चत्वारिंशत्तथैकं च सहस्राणां शतानि तु ।

तथा चेह सहस्राणि नवतिश्चतुरुत्तरा ॥ ७१

शतत्रयं समाख्यातं ह्याकृत्यां चतुरुत्तरम् ।

(४१९४३०४)

१ द - चत्वारिंशत् प्रयोगतः २ द - तु ३ ड - च ४ म - प्रविभागशः

५ म - सहस्राणि ६ म - कलितानि तु । विंशतिर्नवतिश्चैव सप्तचैव द्वि संख्यया

७ म - प्रविभागेन ८ म - धुधैः शतसहस्राणि, चत्वारिंशत्तत्परम् । नवतिश्चैव

चत्वारि सहस्राणि शतत्रयम् । चत्वारि चैव वृत्तानि कथितान्याकृतौ धुधैः ॥

ज्ञेया शतसहस्राणामशीतिस्त्रयधिका बुधैः ॥ ७२  
 अष्टाशीति सहस्राणि वृत्तानां षट्छतानि च ।  
 अष्टौ चैव तु वृत्तानि विकृत्यां गदितानि तु ॥ ७३  
 (१३८८६०८)

तथा शतसहस्राणि सप्तषष्टिश्च सप्ततिः ।  
 सप्त चैव सहस्राणि षोडश द्वे शते तथा ॥ ७४  
 कोटिश्वेवेह वृत्तानि संकृतौ कथितानि वै ।  
 (१६७७७२१६)

तथा शतसहस्राणि पञ्चत्रिंशच्च संख्यया ॥ ७५  
 तिस्रः कोट्यः सहस्राणि चतुष्पञ्चाशदेव च ।  
 शतानि चत्वारि तथा द्वात्रिंशत्प्रदिभागतः ॥ ७६  
 वृत्तान्यभिकृतौ चैव छन्दोज्ञैः कथितानि वै ।  
 (३३५५४४३२)

षट्कोट्यस्तु सहस्राणां शतानि ह्येकसप्ततिः ॥ ७७  
 अष्टौ चैव सहस्राणि शतान्यष्टौ तथैव च ।  
 चतुष्पष्टिस्तु वृत्तानि ह्यत्कृतावपि संख्यया ॥ ७८  
 (६७१०८८६४)

1 म - तथाशतसहस्राणामशीतिस्त्रयधिका बुधैः । अष्टाशीति सहस्राणि षट्छतौ च शतानि च । वृत्तानि विकृत्यां छन्दस्युद्दिष्टानीह संख्यया ॥ 2 न - कोटिष्वधिका नित्यं सप्तसप्ताधिका पुनः । सप्त चैव सहस्राणि वृत्तानां च गनहयम् । षोडशोत्तरमाख्यातं संकृत्यां परिमाणतः 3 न - कोटिष्वधिका चामिकृत्यां पञ्चत्रिंशच्च संख्यया । पञ्चाशच्च सहस्रैस्तु चतुर्भिरधिकैस्तथा । चतुष्टयं शतानां च द्वात्रिंशच्चिः समन्वितम् 4 न - षट्कोट्यस्तथोक्त्यां लक्षणांमेकसप्ततिः । चतुष्पष्टि शतान्यष्टौ सहस्राण्यष्ट एव तु ।

१ उक्ताद्युत्कृतिजातानि वृत्तसंख्याविचक्षणैः ।  
 एतेन च विकल्पेन वृत्तान्येतानि निर्दिशेत् ॥ ७९  
 सर्वेषां छन्दसामेवं २ वृत्तानि कथितानि वै ।  
 ३ तिस्रः कोट्यो दश तथा सहस्राणां शतानि तु ॥ ८०  
 चत्वारिंशत्तथा द्वे च सहस्राणि दशैव तु ।  
 सप्तभिः सहितान्येव सप्त चैव शतानि च ॥ ८१  
 (१३४२१७७२६)

षड्विंशतिरिहान्यानि व्याख्यातानि समासतः ।  
 समानि गणनायुक्तिमाश्रित्य कथितानि वै ॥ ८२  
 ४ सर्वेषां छन्दसामेवं त्रिकैर्वृत्तं प्रयोजयेत् ।  
 ज्ञेया ह्यष्टौ त्रिकास्तत्र संज्ञाभिः स्थानमक्षरम् ॥ ८३  
 त्रीण्यक्षराणि विज्ञेयस्त्रिकोऽशः परिकल्पितः ।  
 गुरुलघ्वक्षरकृतः सर्ववृत्तेषु नित्यशः ॥ ८४  
 गुरुपूर्वो भकारः स्यान्मकारस्य गुरुत्रयम् ।  
 जकारो गुरुमध्यस्तु ६ सकारोऽन्तगुरुस्तथा ॥ ८५

१ ड - सर्वेषां छन्दसां पिण्डं कोटयोऽत्र त्रयोदश । शतानि सप्तसप्तैव सह-  
 ....णे दशैव च । तथा शतसहस्राणां द्विचत्वारिंशदत्र द्वि । षड्विंशतिश्च वृत्ताना-  
 मित्थं चानन्तमुच्यते (न-मिदं नाट्यं तदुच्यते) २ ड - वृत्तांशं कथितं मया ३ -  
 वृत्तान्तं कथितं मया ४ म - कोट्यस्त्रयोदश तथा चत्वारिंशद्वयं तथा । ज्ञेयं शत-  
 सहस्राणां ततो दश च सप्त च । सहस्राणि ततः सप्तशतानि प्रविभागशः । षड्विं-  
 शति च वृत्तानि वृत्तसंख्याविचक्षणैः ५ न - एतेषां तु पुनर्ज्ञेयं त्रिकैर्वृत्तप्रवर्तनम् ।  
 एकं वा विंशतिं वापि सहस्रं कोटिरेव वा । सर्वेषां छन्दसामेवं वृत्तानां वा द्विजो-  
 त्तमाः । ज्ञेयाश्चाष्टौ त्रिकास्तत्र स्वसंज्ञाभिः पृथक्पृथक् ६ म - मकारो गुरुत्रयम्  
 ड - मकारस्तु गुरुत्रिकम् न - मकारः स्याद्गुरुत्रयम् ६ ड - मध्यस्थः ।

- १ लघुमध्यस्तु रेफः स्यात्तकारोऽन्तलघुस्तथा ।  
 लघुपूर्वो यकारस्तु नकारस्तु लघुत्रयम् ॥ ८६
- १ एते ह्यष्टौ त्रिका नाम्ना विज्ञेया ब्रह्मसंभवाः ।  
 लाघवार्थं पुनरमी छन्दोमानमवेक्ष्य च ॥ ८७
- १ एभ्यो विनिर्गताश्चान्या जातयोऽथ समादयः ।  
 अस्वराः सस्वराश्चापि प्रोच्यन्ते वृत्तलक्षणेः ॥ ८८
- गुर्वेकं "ग् इति विज्ञेयं तथा लघु ल् इति स्मृतम् ।  
 नियतः पदविच्छेदो यतिरित्यभिसंज्ञिता" ॥ ८९
- गुरु दीर्घं प्लुतं चैव संयोगपरमेव च ।  
 सानुस्वारविसर्गं च तथान्त्यं च लघु क्वचित् ॥ ९०
- [<sup>१२</sup> गायत्री प्रभृति त्वेषां प्रमाणं संप्रवर्तते ।  
 प्रयोगजानि पूर्वाणि प्रायशो न भवन्ति हि ॥ ९१
- <sup>१३</sup> गायत्र्यां द्वौ त्रिकौ ज्ञेयावुष्णिगेकाक्षराधिका" ।  
 अनुष्टुब्धयधिका ज्ञेया" "बृहत्यां तु त्रिकास्त्रयः ॥ ९२
- एकाधिकाक्षरा पङ्क्तिस्त्रिष्टुप्च द्वयधिकाक्षरा ॥  
 चतुस्त्रिका तु जगती सैकातिजगती ततः" ॥ ९३
- शक्करी द्वयधिका <sup>१५</sup> पञ्चत्रिका ज्ञेयातिशक्करी ।

१ न - लघुमध्यस्थितो रेफः २ ङ - परः ३ न - नकारश्च ४ न - ज्ञेया  
 वोद्धव्या ङ - प्राज्ञैर्विज्ञेया ५ ङ - अपेक्ष्य ६ इदं श्लोकार्थं व मातृकायामेव  
 वर्तते ७ ङ - चैव ८ द - लक्षणम् ङ - लक्षणे ९ व - मिति १० ङ - अभि-  
 धीयते ११ म - तथान्ते १२ अयं श्लोको म संज्ञकेऽत्रैव निवेशितः १३ म -  
 गायत्री सार्धं श्लोकपञ्चकं कादिचिन्तेषु न दृश्यते १४ व - एकाधिकाक्षरा  
 १५ व - चैव १६ ङ - बृहती तु न - बृहती च १७ ङ - पुनः १८ म - तस्या-  
 स्त्रिकाः पञ्चातिशक्करी ।

एकाधिका तथाष्टिश्च द्व्यधिकात्प्राष्टिरुच्यते ॥ ९४

'षट्त्रिका धृतिरुद्दिष्टा ह्यतिपूर्वाधिकाक्षरा' ।

कृतिश्च द्व्यधिका प्रोक्ता 'प्रकृत्यां सप्त वै त्रिकाः ॥ ९५

आकृतिस्त्वधिकैकेन द्व्यधिका विकृतिस्तथा ।

'संकृत्यां तु त्रिका ह्यष्टौ सैका त्वभिकृतिर्भवेत्' ॥ ९६

उत्कृतिद्व्यधिका चैव विज्ञेया गणमानतः<sup>१</sup> ।]

[ 'गुर्वेकं ग इति प्रोक्तं गुरुणी गावितिस्मृतौ ॥ ९७

लध्वेकं ल इति ज्ञेयं लघुनी लावितिस्मृतौ ।

द्व्यक्षरादधिकौ पादावन्यौ हीनाक्षरावपि ॥ ९८

स्वराडिति समाख्याता विराडिति हि सूरिभिः ।

पादो यस्या ऋचश्चैव भवेदेकाधिकाक्षरः । ९९

समास्त्वन्ये त्रयः पादाः सा भुरुक् संप्रकीर्तिता ।

एकाक्षरोनः पादश्चेदेको यस्या ऋचो भवेत् ॥ १००

सम्पादास्त्रयश्चान्ये सा निवृत्तसंप्रकीर्तिता ।]

[<sup>२</sup>सम्पदाद्यधुना चैषां छन्दसां सम्यगुच्यते] ॥ १०१

'सम्पद्विरामपादश्च<sup>३</sup> देवतास्थनमक्षरम् ।

<sup>४</sup>वर्णः स्वरा विधिर्वृत्तमिति छन्दोगतो विधिः ॥ १०२

1 व - षट्त्रिकास्तु धृतिः प्रोक्ता 2 न - सैका चातिधृतिः स्मृता 3 म - प्रकृतिः 4 व - अष्टौ त्रिकाः संकृतिः स्यात् म - संकृतिस्तु त्रिका ह्यष्टौ 5 न - सैका चातिकृतिर्मता 6 म - विज्ञेया वृत्तदर्शने 7 एते चत्वारः श्लोका भमयोरेव दृश्यन्ते 8 इदं श्लोकार्थं देसज्ञित एव वर्तते 9 न - पादश्च 10 ढ - वर्णस्वराधिकैः ढ - वर्णाः ।

नैवातिरिक्तं हीनं वा यत्र संपद्यतेऽक्षरम् ।

विधाने छन्दसामेषा संपदित्यभिसंज्ञिता ॥ १०३

यत्रार्थस्य समाप्तिः स्यात्प्रविराम इति स्मृतः ।

एकादिकक्रमवशाद् द्विगुणादिपिण्डया-

च्छन्दः प्रमाणकलितानथ पिण्डयेत्तान् ।

एकं क्षिपेत्तदुपरीति समस्तवृत्त-

संख्याप्रकाशनविधौ लघुरभ्युपायः ॥

यथा व्यक्षरे तत्पिण्डयित्वा एकात्रेपादेकसंख्यावत् । पद्द्विगत्यक्षरे—  
 “द्व्यंश उक्तक्रमेणेह द्वैगुण्यं यावदुत्कृतेः” ॥ इति । एकाक्षरे द्वौ, द्व्यक्षरे चत्वारः,  
 व्यक्षरेऽष्टौ, चतुरक्षरे षोडशेत्यादिसंज्ञेयः । अनेनैवोपायेन विचार्य ग्रन्थे  
 पाठो निश्चयः । सर्वेषां वृत्तानामित्यादावर्थः समासेन जयदेवोऽभ्यधात्—  
 “सर्वादिमध्यान्तग्लौ त्रिकौ म्नां भ्यां ज्ञौ स्तां” इति (अ. १-२) त्रिकैरुप-  
 लक्षितेऽपि वृत्ते त्रिकसंख्यानतया छन्दो न पूर्यते, यथोष्णिक् अत्रैकमधिक-  
 मक्षरमधिकत्वेनोक्तं, अनुष्टुभि द्वे, तत्र त्रिकचीजानि गुरुलघुरुपाण्येव कर्त-  
 व्यानि । तथा चैकं गुरुलघु वा द्वे गुरु गी लघुनी लघुगुरुणी गुरु लघुनी वा तदाह  
 यदेकमधिकमिति । ग्लान्तित्यादिश्लोकेन व्याचष्ट नैवातिरिक्तमिति । सम्प-  
 दिति स्वराद् विराद् भुरिक् निवृत् श्रुतावेव संभवो न काव्य इति तात्पर्यम् । \*

१ भ - हीनं नैवातिरिक्तं च यत्तु स्यात्पादयोगतः । विधाने छन्दसामसिन्  
 सा हि संपदुदाहृता । ५ ड - क्रमः ३ ड विविधा । न - अभिधीयते ३ भ १ न

\* स्वराडादयः काव्येष्वपि दृश्यन्त इति जनाश्रयीकारः । यथा विराड्—

शूरः सुमुखः सद्यः शान्तो धीररत्यागी गुणवान्भक्तः ।

कुलजोऽस्माकं नित्यं मित्रं भवतु श्लाघ्यम् ॥

निवृत्—अम्भोदानामसितानां श्रुत्वा शब्दं सन्ततवर्ह ।

अम्भोभारान्मन्दगतीनामुद्गीवोऽयं राति मयूर ॥

स्वराड्—अथ तत्र शुचौ लतागृहे कुसुमोद्गारिणि तौ निपीदतुः ।

मृदुभिर्मृदुमारुतेरितैरुपगूढाविच वालपल्लवैः ॥

भुरिक्—मनोह्रमपि सिन्दुवारतः कुन्दकुसुमाश्रयं च पद्पदः ।

न सर्पति तुषारशङ्कितश्चन्द्रालोकविशेषशीतलम् ॥

- ✓ पादश्च पद्यतेर्धातोश्चतुर्भागः प्रकीर्तितः<sup>१</sup> ॥ १०४
- <sup>२</sup>अग्न्यादि दैवतं प्रोक्तं स्थानं द्विविधमुच्यते ।
- शरीराश्रयसंभूतं<sup>३</sup> दिगाश्रयमथापि वा ॥ १०५
- ✓ [ शरीरं मन्त्रसंभूतं छन्दोगायत्रसंज्ञितम् ।
- ✓ कुष्ठे मध्यन्दिनं प्रोक्तं त्रैष्टुभं परिकीर्त्यते ॥ १०६
- तृतीयसवनं चापि शीर्षण्यं जागतं हि यत् । ]
- <sup>४</sup>ह्रस्वं दीर्घं प्लुतं चैव त्रिविधं चाक्षरं<sup>५</sup> स्मृतम् ॥ १०७

एतन्निरूपणं तु उपयुज्यते यत्र वेदवाक्यसदृश वाक्यं निर्णीयते, यथा अभि-  
ज्ञानशाकुन्तले । अर्थस्यावान्तररूपस्य समाप्तिर्लक्षणतो यतिः “मीलति सति  
राज्ञो” यथा “आयान्त्या तुल्यकालं” इति, न तु “जम्भारातीभकुम्भो-  
द्भवं” इति उच्छब्दोऽर्थसमाप्त्यभावात् । चतुर्भाग इति पादान्ते छेदः कर्तव्यः,  
न तु “ताम्बूलवल्लीपरिणद्धपूगाखेला” † इति । प्रयोगी प्रतिपादमङ्कुरीकृत्य  
पठन्मध्ये विश्राम्यति । विश्रान्तौ चान्न वृत्तभङ्गोऽर्थभङ्गोऽभिनेयोऽत्र श्राव्य-  
त्वाद्भट्टशङ्करादिभिरुपगतमेतत् “कचिदुपान्त्यो वा” इति । अधिष्ठात्री देवता  
वह्यादयः । शरीराश्रयेत्यादि । यथोक्तं कात्यायनेन—

१ च - पादस्य २ भ - गत्यर्थात्संप्रकीर्तितः ३ च - इति स्मृतः ४ भ - देवा-  
ह्यग्न्यादयः प्रोक्ताः ५ भ - भूतं च ६ भ - ऋषसामाश्रयमेव च ७ भ - जिह्वाश्रय  
दु - दिशाश्रय ८ सार्धः श्लोको जादिभान्तेष्वेव दृश्यते ९ भ - प्लुतं दीर्घं च  
१० भ - ह्रस्वदीर्घप्लुताश्चैव ११ भ - ह्यक्षरम् ।

\* गायत्रीप्रभृति जगतीपर्यन्ताना दैवतानि—अग्निः सविता सोमो बृहस्पति-  
मित्रावरुणौ शक्रो विश्वेदेवाः ।

\* जम्भारातीभकुम्भोद्भवमिव दधतः सान्द्रसिन्द्ररेणुं  
रक्ताः सिक्ता इवाघैरुदयगिरितटीधातुधाराद्रवस्य ।  
आयान्त्या तुल्यकाल कमलवनरुचेवारुणा वो विभूत्यै  
भूयासुर्भासयन्तो भुवनमभिनवा भानवो भानर्वायाः ॥

† ताम्बूलवल्लीपरिणद्धपूगाखेलालतालिङ्गितचन्द्रनासु ।

तमालपत्रास्तरणासु रन्तुं प्रसीद शश्वन्मलयस्थलीषु ॥ (रघु-६-६४)



श्वेतादयस्तथा वर्णा विज्ञेयाश्छन्दसामिह ।

तारश्चैव हि मन्द्रश्च मध्यमश्च त्रिधा स्वरः ॥ १०८

ध्रुवाविधाने चैवाख्यं संप्रवक्ष्यामि लक्षणम् ।

विधिर्गणकृतश्चैव तथा चार्थकृतोऽपि च ॥ १०९

[वृत्तमर्धसमं चैव समं विषममेव च ।

छन्दसो यस्य पादे स्याद्धीनं वाधिकमेव वा ॥ ११०

"अक्षरं तन्नित्प्रोक्तं भुरुक्चेति द्विजातिभिः" ।

अक्षराभ्यां यदा द्वाभ्यामधिकं हीनमेव वा ॥ १११

तच्छन्दो नामतो ज्ञेयं स्वराडथ विराडपि ।]

सर्वेषामेव वृत्तानां तज्ञेज्ञेया गणास्त्रिकाः ॥ ११२

वीरस्य मुजदण्डानां वर्णने स्रग्धरा भवेत् ।

नायिकावर्णने कार्यं वसन्ततिलकादिकम् ॥

शार्दूललीला प्राच्येषु मन्दाक्रान्ता च दक्षिणे ॥ इत्यादि ।

प्लुतस्याप्यत्र प्रयोगो भवत्येव । यथा—“यतोऽपि मानेन स एष  
मूढो द्रोणारिरेयात्तिपद्यविलम्बे (१)” स तु पाठो दीर्घवत्पठितव्यः प्रयोक्ता  
त्रिमात्र एव । श्वेतादय इति प्रातिशाख्यादौ छन्दांसि (छन्दसि ?) विविध-  
वर्णं कृतं तदनुपयोगान्नास्माभिलिखितम् । भगवते कृत इति केषांश्चिद्दो-  
क्तोदकादीनां गीयमानतया शोभातिशयो भवति श्लोकः, स्रग्धरादीनां तु

१ ड - मध्यश्च त्रिविधः स्वर ड - स्मृतः भ - द्विविधः स्वर उच्यते २ भ-  
चैतेषां ३ म - कालकृतश्चापि तथा चैवार्थतो भवेत् ४ ड - विषमं सममेव वा  
५ म - पादः ६ ड वृत्तं नित्प्रोक्तिं प्रोक्तं ७ भ - द्विजोत्तमाः ८ ड - सदा  
९ न - नाम तत् १० ड - स्वराडिति ।

१ क - वर्णनम् ।

\* गायत्री प्रभृतिजगतीपर्यन्तानां छन्दसां—सितसारङ्गपिशङ्गकृष्णनीललो-  
हितगौरा वर्णा ।

दिव्यो दिव्येतरश्चैव दिव्यमानुष एव च ।

गायत्र्युष्णिगनुष्टुप्च बृहती पङ्क्तिरेव च ॥ ११३

१ | त्रिष्टुप्च जगती चैव दिव्योऽयं प्रथमो गणः ।

२ तथातिजगती चैव शकरी ह्यतिशकरी ॥ ११४

अष्टिरत्यष्टिरपि च धृतिश्चातिधृतिर्गणः ।

कृतिश्च प्रकृतिश्चैव ह्याकृतिर्विकृतिस्तथा ॥ ११५

संकृत्यभिकृतीचैव ह्युत्कृतिर्दिव्यमानुषः ।

३ एतेषां छन्दसां भूयः प्रस्तारविधिसंश्रयम् ॥ ११६

लक्षणं संप्रवक्ष्यामि नष्टमुद्दिष्टमेव च ।

प्रस्तारोऽक्षरनिर्दिष्टः मात्रोक्तश्च तथैव हि ॥ ११७

पाठेन । इति शब्देन प्रकारार्थेन व्याचष्टे दिव्य इति । प्रथम इति स्तोत्रशास्त्रेषु सप्तानामेव छन्दसां बाहुल्येन दर्शनात् । देवस्तुत्यादौ देवेषु वक्तृष्वयं गण इत्यर्थः । गण इति द्वितीयो दिव्यनिवृत्तौ गण इत्यर्थः तेन मानुषेषु वक्तृष्वयं प्रायेण । तृतीयस्तु दिव्यमानुषेषु च रामादिषु नरपतिषु च ।

प्रस्तारस्तत्र संख्यादि सर्वमिति संश्रयशब्देनाह, तद्गणसंविज्ञानाच्च प्रस्तारोऽप्युच्यते । प्रस्तरणं विताननं । लक्षणमङ्कसंख्येत्यर्थः । गतं नष्टमिति स्वरूपेणैव न ज्ञातं, उद्दिष्टं तु स्वरूपेण ज्ञातं न संख्यया । तज्ज्ञानोपायेन नष्टादयः 'शुद्धाः (सिद्धाः?) ।

१ भ - दिव्यस्तु २ भ - मानुषश्चातिजगती शकरी चाति ३ ड - एवं तु छन्दसामेषां ४ ड - नष्टोद्दिष्टं तथैव च ५ व - समानोक्तं तथैव च न - समात्रोक्त-स्तथैव च ६ - समाः प्रोक्तास्तथैव च ।

द्विकौ ग्लाविति वर्णोक्तौ मिश्रौ चेत्यपि मात्रिकौ ।

गुरोरधस्तादाद्यस्य प्रस्तारं लघुं विन्यसेत् ॥ ११८

अप्रतस्तु समादेया गुरुवः पृष्टतस्तथा ।

प्रथमं गुरुभिर्वर्णैर्लघुभिरत्ववसानजम् ॥ ११९

वृत्तं तु सर्वच्छन्दस्सु प्रस्तारविधिरेव तु ।

गुर्वधस्ताल्लघुं न्यस्य ततो द्विद्वि यथोदितम् ॥ १२०

न्यसेत्प्रस्तारमार्गोऽयमक्षरोक्तस्तु नित्यशः ।

मात्रासंख्याविनिदिष्टो गणो मात्राविकल्पितः ॥ १२१

मिश्रौ ग्लाविति विज्ञेयो पृथग्लक्ष्यविभागतः ।

मात्रागणो गुरुश्चैव लघुनी चैवं लक्षितः ॥ १२२

तत्र वर्णगतो मात्रागतश्चेति प्रस्तारो द्विधा तमुदाहरति । द्विकौ ग्ला-  
विति वर्णसंख्यादि नियमेन यो गुरुलघु । द्विकं संख्यापरिमाणौ तौ मात्रिकौ  
मात्रागणनेपूक्तौ । अन्यनाधिकृतत्वादेकेन भेदेन मिश्रौ भवतः ।

अतः प्रस्तारेऽप्युपायमाह गुर्वधस्तादिति । आद्यस्यैव गुरोरधो लघुः  
सर्वो न्यसनीयः । यत्र द्वौ भागौ मिश्रौ विषमसंख्यायां तदा द्विरिति भूयो भूयो  
मात्राप्रस्तारो निरूप्यते । मात्रापरिकल्पतां यस्मिन्मात्रचतुर्मात्रादिः समूहो  
गणमात्रसंख्याया लक्ष्यसंख्याया तत्र प्रथमं प्रस्तार इत्याह पृथग्लक्षणीयो  
ऽपि भागोऽत्र संख्यायास्तत्र गुरुः सर्वतो न्यसनीयः । यत्र तु द्वौ भागौ  
मिश्रौ, विषमसंख्यायां तत्राद्यो लघुरन्यो गुरुः शेषं वर्णप्रस्तारेण तुल्यम् ।  
केवलमात्रासंख्येति वचनाद्गुणनान्यासे पूर्वत्र मात्रा देया । यत्र वर्णप्रस्तारः  
विषममात्राप्रस्तारेऽप्युदाहृत एव । द्वितीयस्तु तदाह गुरुरिति जानावेकवचनं  
गुरु इत्यर्थः । लघुनी चकाराद्गुरु तथाशब्दादन्यद्भेदत्रयं, चतुर्मात्रा आर्याणा

1 व - मातृका 2 द्वौ श्लोकौ चभयोर्न दृश्येते 3 व - छन्दस्य 4 भ -  
विभागशः 5 भ - मात्रे द्वे गुरु विशेष्यं लघ्वेका तु प्रकीर्तिता 6 प - लघुनीति च  
7 प - विलक्षितैः ।

आर्याणां<sup>१</sup> तु चतुर्मात्राप्रस्तारः परिकल्पितः ।

<sup>२</sup>गीतकप्रभृतीनां तु पञ्चमात्रस्तथेष्यते<sup>३</sup> ॥ १२२

वैतालीयं पुरस्कृत्य षण्मात्राद्यास्तथैव च ।

<sup>४</sup>त्र्यक्षरास्तु त्रिका ज्ञेया लघुगुर्वक्षरान्विताः<sup>५</sup> ॥ १२३

मात्रागणविभागस्तु गुरुलघ्वक्षराश्रयः ।

<sup>६</sup>अन्त्याद् द्विगुणिताद्रूपाद् <sup>७</sup>द्विद्विरेकं गुरोर्हरेत्<sup>८</sup> ॥ १२४

द्विगुणं च लघोः कृत्वा संख्यां पिण्डेन निर्दिशेत्<sup>९</sup> ।

आद्यं सर्वगुरु ज्ञेयं वृत्तं तु समसंज्ञितम्<sup>१०</sup> ॥ १२५

<sup>११</sup>कोशं तु सर्वलघ्वन्तं मिश्रैः शेषाणि सर्वतः ।

वृत्तानां तु समानानां संख्यां संयोज्य तावतीम् ॥

राश्यूनामर्धविषमां समासादभिनिर्दिशेत्<sup>१२</sup> ।

प्रस्तारे गणभेदः पञ्चदश इत्यर्थः, पञ्चमात्रोऽष्टधा, एवं षष्ठोऽत्र प्रस्तार्यातीति इति वर्णवृत्तेष्वेव च कृत इत्यर्थः । अन्यत्र तु मात्राकृतो गणविभागः तदपेक्षया गुरुलघुव्यवस्थानात्स्वातन्त्र्येण ।

तत्रोद्दिष्टमाह द्विगुणितादिति वर्णवृत्तेष्वेव चेदं सर्वं मन्तव्यम् । भेदं पश्यैकमेकमङ्कं द्विगुणितं च दत्त्वा द्विद्विरिति भूयो द्विगुणितादपि द्विगुणितं कृत्वान्त्यं परिसमाप्य गुरु संबन्धिनो ऽङ्कान् हरेत् पुंसथेत् (प्रस्तारेत् ?) । लघोः संबन्धिनोऽङ्कान् पिण्डीकृत्य तेन पिण्डेनातिक्रान्तेनैतावदयं भेद इति संख्यां निर्दिशेत्, यथा चतुरक्षरस्येदृशं क्रियाभेदं यच्च लघ्वङ्कगणनातिक्रान्तौ ।

१ न - स चतुर्मात्रः प्रस्तारे म - स चतुर्मात्रः प्रस्तारे गण इष्यते २ भ - गीतिका ३ ड - पञ्चमात्रो गणः स्मृतः ४ न - त्र्यक्षरस्तु ५ न - आश्रयाः ६ भ - आद्यात् ७ भ - ऊर्ध्वं ८ ड - भवेत् ९ ड - योजयेत् १० ड - संश्रितम् ११ ड - कोशे भ - लघ्वन्तमपि चैवं तु कोशस्थस्य हि संख्यया १२ भ - समासादपि निर्दिशेत् ड - समासादिति निर्दिशेत् ।

'समानां विषमाणां च संगुणय्य तथा स्फुटम्' ॥ १२७  
 राश्यूनमभिजानीयां द्विषमाणां समासतः ।  
 एकादिकां तथा संख्यां छन्दसो विनिवेश्य तु ॥ १२८  
 यावत्पूर्वं तु पूर्वेण पूरयेदुत्तरं गणम् ।  
 एव कृत्वा तु सर्वेषां परेषां पूर्वपूरणम् ॥ १२९  
 नैधनादेकमेकं तु प्रातिलोम्यक्रियात्मकम् ।  
 सर्वेषां छन्दसां न्यस्य लघ्वक्षरविनिश्चयम् ॥ १३०  
 जानीत समवृत्तानां संख्यां संक्षेपतस्तथा ।

अथैकादिलघुज्ञानार्थं पीठं रचयति आद्यं सर्वगुर्वित्यादि । कोश  
 इत्याद्यन्तयोर्मध्यगो भेदगणः । सोऽस्य लघोः संख्यया निश्चयं कुर्यात् ।  
 तद्यथा चतुरक्षरौ प्रथमान्तौ सर्वगुरुः सर्वलघुश्च, एकद्वितिलघवस्तु चतुः षट्-  
 चतुः प्रकाराः संक्षेपत इति एतदङ्गव्यामिश्रणेन संख्या लभ्यते षोडशभेदा-  
 श्रतुरश्रतुरश्चेति ।

संख्यास्थान उपायान्तरमाह एकादिकामिति । छन्दोऽक्षरोपरि एकद्वि  
 चत्वारीत्वदीनि निक्षिपेत् । तत्र पूर्वणोत्तरस्य पूर्वेण मिश्रणं कुर्यात्  
 यावत्पर्यन्तं गणपिण्डस्तां चैकादिकामेकेन मिश्रितं कुर्यादित्येवं समवृत्तानां  
 संख्या । लघूनामित्थं षोडशाभिर्गुणयेत् । ततो गुणराशेः षोडशसंख्यामवपात-  
 येत् । तेन चतुरक्षरे विशत्यधिकं शतमर्धसमवृत्तानां तामपि संख्यां गुण-  
 यित्वा गुणराशिं पातयेत् । तेन च सहस्राणीति शतान्यशीतिश्चेति  
 चतुरक्षरे विषमवृत्तानि ।

1 न - समार्धं भ - तां चार्धविषमाणां तु 2 न - संख्यां कृत्वा तु तावतीम्  
 ढ - संख्यां संयोज्य तावतीम् 3 न - अभिजानीत ढ - अभिजानीते 4 ढ - च  
 5 ढ - तावतोऽन्तरम् 6 ढ - कुर्यात्तु सर्वेषां 7 ढ - पूर्वपूर्वस्यपूरणम् 8 ढ -  
 क्रमान्नैधनं 9 भ - प्रतिलोम क्रियान्वितम् ढ - प्रतिलोमं विसर्जयेत् (न -  
 विवर्जयेत्) 10 ढ - वक्ष्ये न - एवं 11 ढ - संख्या चाङ्गं समासतः भ -  
 व्याससंक्षेपतस्तथा ।

१ वृत्तार्धपरिमाणं तु छित्वार्धेन यथाक्रमम् ॥ १३१

न्यसेल्लघु तथा सैकमक्षरं गुरु चाप्यथ<sup>१</sup> ।

एवं विन्यस्य वृत्तानां नष्टोद्दिष्टविभागतः ॥ १३२

३ लघ्वादीनि गुरुण्यस्मिन्नक्षराणि निवेशयेत् ।

[इति छन्दांसि यानीह मयोक्तानि द्विजोत्तमाः ॥ १३३

वृत्तान्येतेषु<sup>५</sup> नाट्येऽस्मिन् प्रयोज्यानि निबोधत ॥]

इति भारतीये नाट्यशास्त्रे वाचिकाभिनये

छन्दोविधानं नाम चतुर्दशोऽध्यायः<sup>६</sup> ॥

अथ नष्टमाह वृत्तार्धपरिमाणं त्विति संख्यामर्धेन छिन्द्यात् यत् विष-  
माङ्कं न पूर्यते तत् पूरणार्थमेकमधिकं कुर्यात् । तदाह यथाक्रममिति । तत्  
गुरुः । सैककरणात्पयत्रगौरवाल्लघुरन्यथा च्छेदनात् । एवं पुनः पुनर्यावदक्ष-  
राणि पूर्णानि यथावच्चतुरक्षरे पञ्चमो भेदः कीदृगिति—पूर्वं पञ्चाङ्गस्य  
सैकच्छेदात् गुरु, पुनरपि त्र्यङ्गस्य सैकच्छेदात् गुरु, द्वयोश्च समच्छेदाल्लघु  
एकस्य सैकच्छेदाद्गुरु, एतेनेदृशः पञ्चमो भेदः ।

एतदुपसंहरन्नध्यायान्तरमासूत्रयति एवमिति । व्याकृतेन विभागेन  
लघुप्रधानानि वा लक्ष्ये निवेशयेत् कविरुपबध्नीयादिति शिवम् ॥

पार्वतीवदनाम्भोजभृङ्गनेत्रत्रयीभुवः ।

दासोऽभिनवगुप्ताख्यश्छन्दोध्यायमपप्रथत् ॥

इति श्रीमहामाहेश्वराभिनवगुप्ताचार्यविरचितायामभिनव-

भारत्यां नाट्यवेदविवृतौ<sup>७</sup> छन्दोऽध्यायश्चतुर्दशः

समाप्तिमगमत्.

१ भ - वृत्ताख्या द - वृत्ताक्षरनिर्माणं ड - वृत्ताङ्ग २ ड - छित्वार्धेन  
गुरुं न्यसेत् ३ ड - गुरुलघ्वक्षरानिह सर्वं छन्दस्सु दर्शयेत् (न - प्राग्वत्संख्यां  
विनिर्दिशेत्) ४ व - छन्दांस्येतान्यथोक्तानि मयैवं तु द्विजोत्तमाः ५ न - एतानि  
६ नादिवांशेषु पञ्चदशोऽध्यायः द - श्लोकसंख्या आदितः २३७२ ॥

१ ख - करणात् २ ख - छेदात् ३ ख - वृत्तौ ।

श्री  
नाट्यशास्त्रम्

अथ पञ्चदशोऽध्यायः।

‘छन्दांस्त्रेवं हि यानीह मयोक्तानि द्विजोत्तमाः ।  
वृत्तानि तेषु’ नाट्येऽस्मिन्प्रयोज्यानि निबोधत ॥ १  
आद्ये पुनरन्त्ये द्वे द्वे’ गुरुणी चेत् ।  
‘सा स्यात्तनुमध्या गायत्रसमुत्था’ ॥ २

समस्तवृत्तानि विना न येन पट्टद्वयश्रोत्ररसायनस्य (?) ।

छन्दांसि यस्मात्प्रभवन्ति वन्दे तं वाङ्मयं रूपमिहाष्टमूर्तेः ॥

यदुक्तमक्षराणि निवेशयेदिति (१४-१३३) तत्र श्रव्यताकृतं प्रविभा-  
गमाख्यातमुपचक्रमे छन्दांस्त्रेवमिति । एषां छन्दसां नाट्यप्रयोगयोग्यानि  
वृत्तानि निबोधतेति संबन्धः । गुरुलघुनियमेन श्रव्यता वर्तते येषु तानि वृत्तानि  
श्राव्यार्थत्वात्, अधिकरणे क्तः । गायत्रीत आरभ्य प्रयोगार्हतेति पूर्वाध्याये  
निरूपितत्वात् तदुपक्रममेवाह आद्ये पुनरिति, मध्ये तु लघुन्यर्थात् । गाय-  
त्र्यैव गायत्रम् । तत्रेहाध्याये भरतमुनिकृतमिति त्रिकैर्मकारादिभिः कैश्चित्कं-

1 अयं श्लोको जादिवान्तेष्वदर्शेषु पूर्वाध्यायान्त्ये वर्तते । कादि चान्तेषु  
पाठस्तु—“इति छन्दांसि यानीह मयोक्तानि द्विजोत्तमाः” इत्यध्यायादौ दृश्यते ।  
भमयोरेव व्याख्यातृपाठो विद्यते । 2 न - एतानि भ - एतेषु 3 भ - पादे  
4 भ - वृत्तं 5 प - मध्ये लघुनी चेत् वृत्तं तनुमध्या ॥

† जादिवान्तेष्वदर्शेषु षोडशोऽध्यायः । अस्मिन्नध्याये वृत्तलक्षणं कासुचि-  
न्मातृकासु मकारादित्रिकैरेवोक्तं, अन्यासु गुरुलघुनिममेन । पाठद्वयस्यापि पाठान्तर-  
भूयिष्ठत्वात् केवलं सौकर्यायोभयपाठोऽपि मूलरूपेणैव मुद्रितः । पिङ्गलात्पूर्वं  
छन्दोलक्षणं गुरुलघुसंख्यानेनैव व्यवहृतमिति द्योत्यते, न तु त्रिकैरिति । अपि-  
चास्मिन्नध्याये कचिच्च वृत्तजात्यैव लक्षणमुक्तं, कचिच्चानुष्टुभा । अयं विशेषो धृष्या-  
ध्यायेऽपि दृश्यते ।

यथा—संत्यक्तविभूषा अष्टाञ्जननेत्रा ।

हस्तार्पितगण्डा<sup>१</sup> किं त्वं तनुमध्या<sup>२</sup> ॥ ३

लघुगण आदौ<sup>३</sup> भवति चतुष्कः ।

गुरुयुगमन्त्ये<sup>४</sup> मकरकशीर्षा ॥ ४

यथा—<sup>५</sup>स्वयमुपयान्तं भजसि न कान्तं ।

भयकरि किं त्वं मकरकशीर्षा । ५

एकमात्रं षट्के ख्याद् द्वितीयं पादे ।

ख्यातरूपा वृत्ते मालिनी सा नाम्ना ॥ ६

[षडक्षरकृते पादे लघु यत्र द्वितीयकम् ।

शेषाणि तु गुरुणि स्युर्मालिनी सा मता यथा॥]

स्नानगन्धाधिक्यैर्वस्त्र<sup>६</sup>भूषायोगैः ।

व्यक्तमेवासौ<sup>७</sup> त्वं मालिनी प्रख्याता ॥ ८

<sup>८</sup>द्वितीयं पञ्चमं चैव लघु यत्र प्रतिष्ठितम् ।

शेषाणि च गुरुणि स्युर्मालती नाम सा यथा ॥ ९

शोभते बद्धया षट्पदाविद्धया<sup>९</sup> ।

मालतीमालया मानिनी<sup>१०</sup> लीलया ॥ १०

द्वितीयं च चतुर्थं च पञ्चमं च यदा लघु ।

चिह्नक्षणं स्वीकृतमिति द्विविधः पुस्तकपाठो दृश्यते मध्ये च चिन्तनाय पुस्त-  
केषुभ्यमपि पठ्यत इति । एतन्नाम्ना प्रसिद्धा, ख्यातरूपा श्लाघनीयेत्यर्थः ।

१ द - वक्रा २ द - तनुमध्ये ३ न - आद्यो ४ प - मधुरकशीर्षा ५ भ -  
कमलनिभास्ये परिजनमध्ये । वरतनु किं त्वं मकरकशीर्षा ॥ ६ न - व्यक्तभूषा-  
योग्यैः ७ ढ - एवैषां ८ - एवैषा ९ - एष्वेषा १० - मालतीलक्षणोदाहरणे  
नवभेष्वेष विद्येते । १ व - आबद्धया १० व - मालिनी ।



यस्याः सप्ताक्षरे पादे ज्ञेया सा तूद्धता यथा ॥११

[सौत्रिकौ यदिपादे अक्षरश्च गकारः ।

उष्णिगुत्थितपादा उद्धता खलु नाम्ना<sup>१</sup>] ॥ १२

दन्तकुन्तकृतास्त्रं<sup>२</sup> व्याकुलालकशोभम्<sup>३</sup> ।

शंसतीव तवास्त्रं<sup>४</sup> निर्दयं रतयुद्धम् ॥ १३

आदौ द्वै निधने चैव गुरुणी यत्र वै सदा ।

पादे सप्ताक्षरे ज्ञेया नाम्ना भ्रमरमालिका ॥ १४

[पादे यदि निविष्टो सम्यग्विरचितौ त्सौ ।

अन्त्ये यदिगकारः 'सा तु भ्रमरमाला ॥] १५

यथा—नानाकुसुमचित्रे प्राप्ते सुरभिमासे<sup>५</sup> ।

'एषा भ्रमति मत्ता कान्ते<sup>६</sup> भ्रमरमाला ॥ १६

आद्यं तृतीयमन्त्यं च पञ्चमं सप्तमं तथा ।

गुरुण्यष्टाक्षरे पादे सिंहलेखेति सा यथा ॥ १७

[जातु यस्य गौ च पादे संस्थितौ समस्तरूपौ<sup>७</sup> ।

तामनुष्टुभाश्रयस्थां<sup>१०</sup> वावदन्ति सिंहलेखाम्<sup>११</sup> ॥]

यत्त्वया<sup>१२</sup> ह्यनेकभावैश्चेष्टितं रहः<sup>१३</sup> सुगात्रि ।

तन्मनो मम प्रविष्टं<sup>१४</sup> वृत्तमत्र सिंहलेखम्<sup>१५</sup> ॥ १९

त्वया यन्मदीयं मनःप्रविष्टं व्याप्तमाक्रान्तं तत्सिंहवच्चखाविलेखनं 'त तादृशं वृत्तं तद्यथाक्रान्तं जातमिति यावत् ।

१ न - सा स्यात् २ ड - घातकृतास्त्रं ३ द - नखाग्रं ४ द - केशसंलुलिता-  
ग्रम् । शंसते तव वक्रं युद्धमुद्धतवेपम् । ५ न - निर्भरं ६ न - स्यात्सा ७ भ -  
काले मदनभोग्ये । ८ ड - पुष्पे मत्ता ९ भ - कुक्षेषु मधुमत्ता रौति भ्रमरमाला  
१० ड - समौ कृतौ चेत् ११ ड - ह्यापयन्ति १२ न - सिंहलीलम् १३ प - हि  
नैक १४ च - चेष्टितौ १५ प - प्रदिष्ट १६ च - सिंहलीलम् ।

चतुर्थं च द्वितीयं च षष्ठमष्टममेव च ।

गुरूण्यष्टाक्षरे पादे यत्र तन्मत्तचेष्टितम् ॥ २०

[यदा तु जात्परौ रलौ गकार एव च स्थितः ।

अनुष्टुबुद्धवं तदा <sup>१</sup>वदन्ति मत्तचेष्टितम् ॥] २१

यथा-<sup>२</sup>चरावघूर्णितेक्षणं विलम्बिताकुलालकम्<sup>३</sup> ।

असंस्थितैः पदैः प्रिया करोति मत्तचेष्टितम् ॥ २२

अष्टाक्षरकृते पादे सर्वाण्येव भवन्ति हि ।

गुरूणि यस्मिन्सा नाम्ना विद्युन्मालेति कीर्तिता ॥

[मौ गौ चान्त्यौ यस्याः पादे पादस्यान्ते विच्छेदश्च ।

सा चानुष्टुप् छन्दस्युक्ता नित्यं सद्भिर्विद्युन्माला ॥]

<sup>४</sup>साम्भोभारैरानर्दद्भिः श्यामाम्भोदैव्यासे व्योम्नि ।

आदित्यांशुस्पर्धिन्येषा<sup>५</sup> दिक्षु भ्रान्ता विद्युन्माला ॥

<sup>६</sup>पञ्चमं सप्तमं चान्त्यं गुरु पादेऽष्टके तथा ।

छन्दोज्ञैर्ज्ञेयमेतत्तु वृत्तं चित्तविलासितम् ॥ २६

स्मितवशविप्रकाशैर्दशनपदैरमीभिः ।

वरतनुपूर्णचन्द्रं तव मुखमावृणोति ॥ २७

नवाक्षरकृते पादे त्रीणि स्युर्नैधनानि च<sup>७</sup> ।

गुरूणि यस्याः सा नाम्ना ज्ञेया मधुकरी यथा ॥

१ द - भत्रेत्तु २ ङ - विघूर्णितेक्षणा सदा ३ भ - प्रलम्बिलोहिताम्बरा

४ च - विद्युल्लेखेति संज्ञिता ५ भ - साम्भोम्भोदैव्यासैर्व्योम्ना गम्भीरोधैर्नाना-

नादैः । आदित्यांशुप्रख्याह्येषा दिक्षु भ्रान्ता विद्युन्माला ॥ ६ - सान्द्राम्भोभिर्नाना-

नादैः श्यामाकारैर्व्यासैर्व्याम्नि । ७ द - स्पर्शिन्येषा ७ एतद्वृत्तलक्षणं सन्नक्ष्यं

नभमवाद्दशोश्वेवोपलभ्यते । ८ भ - तु ।

[षडिह यदि लघुनि स्युर्निधनगतमकारश्चेत् ।  
बुधजनबृहतीसंस्था भवति मधुकरी नाम्ना ॥] २९

'कुसुमितमभिपश्यन्ती विविधं तरुगणैश्छन्नम् ।  
'वनमतिशयगन्धाढ्यं 'भ्रमति मधूकरी हृष्टा ॥ ३०

दशाक्षरकृते पादे त्रीण्यादौ त्रीणि नैधने' ।  
यस्या गुरूणि सा ज्ञेया पङ्क्तिरुत्पलमालिका' ॥ ३१

[त्रीण्यादौ यदि हि गुरूणि स्यु-  
श्रत्वारो यादि लघवो मध्ये ।

पङ्क्तावन्तगतमकारः स्या

द्विज्ञेया कुवलयमालारूपा ॥] ३२

यथा—

अस्मिंस्ते 'शिरसि तदा कान्ते वैडूर्यस्फटिकसुवर्णाढ्ये ।  
शोभा स्वां न वहति तां बद्धा सुश्लिष्टा कुवलयमालेयम् ॥

द्वितीयं च चतुर्थं च षष्ठमष्टममेव च ।

ह्रस्वं दशाक्षरे पादे यत्र सा शिखिसारिणी ॥ ३४

शोभां स्वां स्वभाववर्तने ये भेदाः । वैडूर्यच्छायानि यानि दलानि तत्तत्स्फुर-  
त्सुवर्णतुल्यानि वर्णानि तदभ्यन्तरकेसराणि ।

१ भ - कुसुमितमपि पश्यन्ती शुभविहगगणैश्छन्नम् । २ ङ - नग ३ ङ -  
वनमनिलसु च - नवनलिनसु ४ भ - सुतनु ५ द - नैधनानि तु ६ द -  
मालिनी ७ ङ - माला सा ८ ङ - भ्रमरनिभे कान्ते नानारत्नरचितभूपाढ्ये । शोभा-  
मावहति शुभां मूर्ध्नि प्रोत्फुल्ला कुवलयमालेयम् ।

[जौं त्रिकौ हि पादगौ तु यस्या  
गौं च संश्रितौ<sup>१</sup> तथा समस्तौ ।

पङ्क्तियोग सुप्रतिष्ठिताङ्गी

सा मयूरसारिणीति नाम्ना ॥]

३५

यथा-

नैव तेऽस्ति संगमो मनुष्यैर्नापि कामभोगचिह्नमन्यत् ।

गर्भिणीव दृश्यसे ह्यनार्ये किं मयूरसारिणी त्वमेवम्<sup>३</sup> ॥

आद्यं चतुर्थमन्त्यं च सप्तमं दशमं तथा ।

गुरूणि त्रैष्टुभे पादे यत्र स्युर्दोधकं तु तत् ॥ ३७

[भौतु भगाविति यख्यगणाःस्युः 'स्याच्च यतिस्त्रिचतुर्भिरथः  
त्रैष्टुभमेव हि तत्खलु नाम्ना दोधकवृत्तमिति प्रवदन्ति ॥

यथा-

<sup>५</sup>प्रस्खलिताग्रपदप्रविचारं

मत्तविघूर्णितगात्रविलासम्<sup>६</sup> ।

पश्य विलासिनि कुञ्जरमेतं

दोधकवृत्तमयं प्रकरोति ॥

३९

मयूरवद्ब्याकोचमस्याः, मयूरीभिर्वा (सारी) गतिविशेषो भवतीत्याहुः । मन्दं  
मन्दं दोधकेन गीयमानं वृत्तं दोधकवृत्तम् । (एष इति) यावन्मुरजघाततुल्यं  
गर्जितं श्रुत्वा ।

१ ढ - संश्रितौ २ व - गर्भिणीति ३ द - गर्भिणी च भ - गर्भिणी च ज्ञायसे  
४ ढ - त्वमेव ५ द - पाठवशाच्च गतिस्खलिता स्यात् ६ भ - प्रस्खलमानगतिप्रवि-  
चारो . विलासः । पश्य कुञ्जर एषो . वृत्तगतिं प्रकरोति । ७ ढ - विनम्रम्  
८ ढ - वृत्तगतिं ।

'आदौ द्वौ पञ्चमं चैवाप्यष्टमं नैधनं तथा' ।

गुरूण्येकादशे पादे यत्र तन्मोटकं यथा ॥ ४०

एषोऽम्बुदनिस्वनतुल्यरवः

'क्षीवः स्वलमानविलम्बगतिः ।

श्रुत्वा 'घनगर्जितमद्रितटे

वृक्षान् प्रतिमोटयति द्विरदः ॥ ४१

नवमं सप्तमं षष्ठं तृतीयं च भवेत्लघु' ।

एकादशाक्षरे पाद इन्द्रवज्रेति सा यथा' । ४२

'त्वं दुर्णिरिक्ष्या "दुरतिप्रसादा

"दुःखैकसाध्या कठिनैकभावा" ।

सर्वास्ववस्थासु च कामतन्त्रे

योग्यासि किं वा बहुनेन्द्रवज्रा<sup>१३</sup> ॥ ४३

एभिरेव तु संयुक्ता लघुभिस्त्रैष्टुभी यदा ।

उपेन्द्रवज्रा विज्ञेया लघ्वादाविह<sup>१४</sup> केवलम् ॥ ४४

उपेन्द्रवज्रो अस्या उपमानत्वेन सा तथा मत्वर्थीयो उपेन्द्र वज्रन्तु इन्द्र-  
धनुषा उपमितमुपेन्द्रवज्रमुपमितसमासः, द्विगुपाप्ते परवल्लिङ्गनिषेधः ।  
स्मितेन कान्त्येति इन्द्रधनुषोऽपि वर्णवेचित्यं च भवति । (श्लो-४५)

१ भ - द्वे आद्ये २ भ - गुरु एकादशाक्षरे ३ ड - क्षीणः ४ भ - घन-  
निस्वनं ५ ढ - प्रतितोटयते ६ ढ - मोटयते ७ व - लघून्यथ ७ द - स्मृता  
८ भ - दुष्प्रेक्षणीया विगतप्रसादा दुःखेन साध्या कठिनाभिघाता । ९ ढ - दुरि-  
तस्वभावा १० द - दुःखेन ११ न - कठिनस्वभावा १२ ढ - वज्रे १३ भ -  
आदावथ १४ प - आद्ये त्वथ ।

१प्रिये श्रिया वर्णविशेषणेन

२स्मितेन कान्त्या सुकुमारभावात् ।

अमी गुणा रूपगुणानुरूपा

भवन्ति ते किं त्वमुपेन्द्रवजू ॥

४५

आद्यं तृतीयमन्त्यं च सप्तमं नवमं तथा ।

३गुरूण्येकादशे पादे यत्र सा तु रथोद्धता ॥

४६

यथा-

किं त्वया<sup>४</sup>सुभट दूरवर्जितं<sup>५</sup>

नात्मनो न<sup>६</sup>सुहदां प्रियं कृतम् ।

यत्पलायनपरायणस्य ते

याति धूलिरधुना रथोद्धता ॥

४७

[किं त्वया कुमति<sup>७</sup>सङ्गया सदा

नाज्ञयेव सुहदां प्रियं कृतम् ।

यद्गृहाद्वचनरोषकम्पिता

याति तूर्णमबला रथोद्धता] ॥

४८

आद्यं तृतीयमन्त्यं च सप्तमं दशमं<sup>८</sup> गुरु ।

यस्यास्तु त्रैष्टुभे पादे विज्ञेया स्वागता हि सा ॥ ४९

आत्मने सुहृदे दूरवर्जितं प्रियं दूरत्यक्तं किं त्वया न कृतं दूरत्यक्तमित्यर्थः । कुत इत्याह यत्पलायनेति । मदनसंश्रयो भावो यस्य कामफलमिति यावत् ।

1 ड - श्रिया च वर्णेन विशेषणेन च - प्रेम्णा 2 भ - यथा च कान्त्या सुकुमारयुक्त्या 3 म - गुर्वेकादशके 4 ड - सुभग 5 व - वर्जितात्मना 6 व - सुहृदः 7 पतद्गृहादहरणं भययोरेव 8 न - तथा गुरूणि त्रैष्टुभे पादे यत्र सा स्वागता यथा ।

यथा-

अद्य मे सफलमायतनेत्रे

जीवितं मदनसंश्रयभावम्<sup>१</sup> ।

आगतासि भवनं मम यस्मा-

त्स्वागतं तव वरोरु निषीद ॥

५०

षष्ठं च नवमं चैव 'लघुनी त्रेष्टुभे यदि ।

'गुरूण्यन्यानि पादे तु सा ज्ञेया शालिनी यथा ॥ ५१

'दुःशीलं वा निर्गुणं वापरं वा

लोके धैर्यादप्रियं न ब्रवीषि ।

'तस्माच्छीलं साधुहेतोः सृष्टं

'माधुर्यात्स्यात्सर्वथा शालिनी त्वम्<sup>२</sup> ॥

५२

तृतीयं चैव षष्ठं च नवमं द्वादशं तथा ।

गुरूणि जागते पादे यत्र ततोटकं भवेत् ॥

५३

[यदि सोऽत्र भवेत्तु समुद्रसम-

स्त्रिषु चापि तथा नियमेन यतिः ।

सततं जगतीविहितं हि ततो

गदितं खलु तोटकवृत्तमिदम्<sup>३</sup> ॥]

५४

(किमिदमिति) तोटकस्य छेदकस्य वृत्तं चेष्टितम् ।

1 भ - भावात् ५ - संश्रितभावम् 2 ड - सदनं 3 भ - यत्वं 4 ड - लघु स्यात् 5 व - चतुर्भिराद्यैर्विच्छेदः 6 ड - शीलभ्रष्टे निर्गुणे पापकेवा (व्यास कोपे ढ) लोके ज्ञात्वा ह्यप्रियं 7 व - आर्यं 8 ड - आर्यं शीलं साध्वि ते तेनुऽवृत्तं 9 व - आर्यं शीलं साध्वि ते तेनुऽवृत्तं 10 व - इति ।

यथा-

किमिदं कपटाश्रयदुर्विषहं

<sup>१</sup> बहुशाठ्यमथोल्बणरूक्षकथम् ।

<sup>२</sup> स्वजनप्रियसज्जनभेदकरं

ननु तोटकवृत्तमिदं कुरुषे ॥

५५

<sup>३</sup> आद्यं तृतीयमन्त्यं च पञ्चमं षष्ठमेव च ।

तथोपान्त्यं जगत्यां च गुरु चेत्कुमुदप्रभा ॥ ५६

[यौ त्रिकौ तथान्यौ यदिखलु पादे

षड्भिरेव वर्णैर्यदि च यतिः स्यात् ।

नित्यसंनिविष्टा जगतिविधाने

नामतः प्रसिद्धा कुमुदनिभा सा ॥ ]

५७

यथा-

<sup>४</sup> मन्मथेन विद्धा सललितभावा

नृत्तगीतयोगा प्रविकसिताक्षी ।

निन्द्यमद्य किं त्वं विगलितशोभा

चन्द्रपादयुक्ता कुमुदवती च ॥

५८

(मन्मथेनेति) नृत्तगीतयुक्ता न भवसीति संबन्धः ।

१ न - बहुगण्डं ६ - बहुगर्जमिव २ ६ - कृतम् च - पथम् ३ भ - सुजन  
६ - स्वजनप्रियदुर्जन ४ कुमुदनिभालक्षणं सोदाहरणं समतान्तरं चमातृकायां न  
घर्तते ५ व - कामवाणत्रिद्धा किमसि नतभु शीतपाददग्धा नवनलिनीव (मृदुकम-  
लिनीव - ६) पाण्डुवक्र शोभा कथमसि जाता (कथमपि - न) अग्रतः सखीनां  
कुमुदनिभा त्वम् ।



मतान्तरे-

'यदि खलु पादे न्यौ त्रिकौ यथा र्यौ  
यतिरपि वर्णैः पङ्क्तिभिरेव चेत्स्यात् ।  
जगति विधाने नित्यसंनिविष्टा  
कुमुदनिभा सा नामतः प्रसिद्धा ॥ ५९

यथा-

कुमुदनिभा त्वं कामवाणविद्धा  
किमसि नतभ्रूः शीतवातदग्धा ।  
मृदुनलिनीवापाण्डुवक्त्रशोभा  
कथमपिजाता ह्यग्रतः सखीनाम् ॥ ६०

<sup>२</sup>द्वादशाक्षरके पादे सप्तमं दशमं लघु ।

<sup>३</sup>आदौ पञ्चाक्षरच्छेदश्चन्द्रलेखा तु सा यथा ॥ ६१

वक्त्रं सौम्यं ते पद्मपत्रायताक्षं

'कामस्यावासं सु, - नोच्चप्रहासम्' ।

कामस्यापीदं काममाहर्तुकामं

कान्ते कान्त्या त्वं चन्द्रलेखेव भासि ॥ ६२

तृतीयमन्त्यं नवमं पञ्चमं च यदा गुरु ।

द्वादशाक्षरके पादे 'यत्र सा प्रमिताक्षरा ॥ ६३

1 मतान्तर लक्षणं लक्ष्यं च टमातृकायामेव वर्तते 2 चन्द्रलेखालक्षणं  
सोदाहरणं चमातृकायां नास्ति 3 भ यत्रान्यानि च दीर्घाणि 4 न - ईपरपा-  
ण्डुवामं 5 ङ - स्वभ्रुवोश्चावभासम् 6 भ - कात्वम् 7 ङ - तदा स्यात्  
प - यदा स्यात् 8 - तथा स्यात् ।

यथा-

<sup>१</sup>स्मितभाषिणी ह्यचपलापरुषा

<sup>२</sup>निभृतापवादविमुखी सततम्<sup>३</sup> ।

अपि कस्यचिद्युवतिरस्ति सुखा

प्रमिताक्षरा स हि पुमान्जयति<sup>४</sup> ॥

६४

द्वितीयमन्त्यं दशमं चतुर्थं पञ्चमाष्टमे ।

गुरूणि द्वादशे पादे वंशस्था जगती तु सा<sup>५</sup> ॥

६५

[यदि त्रिकौ ज्तौ भवतस्तु पादत-

स्तथैव च (जूव)वसानसंस्थितौ ।

तदा हि वृत्तं जगतीप्रतिष्ठितं

वदन्ति वंशस्थमितीह नामतः ॥]

६६

न मे<sup>६</sup> प्रिया त्वं बहुमानवर्जितं

प्रियं प्रिया ते परुषाभिभाषिणी ।

तथा च पश्याम्यहमद्य विग्रहं<sup>७</sup>

<sup>८</sup>ध्रुवं हि वंशस्थगतिं करिष्यति<sup>९</sup> ॥

६७

चतुर्थमन्त्यं दशमं सप्तमं च यदा गुरु ।

<sup>१०</sup>भवेद्धि जागते पादे<sup>११</sup> तदा स्याद्धरिणप्लुता ॥

६८

(स्मितेति) प्रमिताक्षरा भण्यते सा यस्यां स्मितभाषित्वादिगुणा युक्ता सा तादृशी सुमुखी युवतिरपि कस्यचिद्भवेदिति शेषः ।

१ ङ - स्मितहासिनी भ - स्मितभासिनी २ भ - वशवर्तिनी मधुरवाङ्  
निभृता ३ व - सुमुखी ४ व - जगति भ - भवति या तु सदा ५ भ - गदिता  
तु सा ६ ङ - प्रियं यद्बहुमानवर्जिता कृता प्रिये ते परुषातिभाषणैः । यथा  
७ ङ - विक्रमं भ - अद्य सा ध्रुवं ८ भ - क्षणेन ९ प - इदं करिष्यासि १० भ -  
११ यस्यास्तु भ - सा ज्ञेया ।

यथा-

परुषवाक्य<sup>१</sup>कशाभिहता त्वया

भयविलोकनपार्श्वनिरीक्षणा<sup>२</sup> ।

वरतनुः प्रततप्लुतसर्पणै-

रनुकरोति गतैर्हरिणप्लुतम् ॥

६९

सप्तमं नवमं चान्त्यमुपान्त्यं च यदा गुरु ।

द्वादशाक्षरके पादे कामदत्तेति सा यथा ॥

७०

करजपदविभूषिता यथा त्वं

सुदति दशनविक्षताधरा च ।

गतिरपि चरणावलग्नमन्दा<sup>३</sup>

त्वमसि मृगनिभाक्षि "कामदत्ता" ॥

७१

आद्यं चतुर्थं दशमं सप्तमं च यदा लघु<sup>४</sup> ।

<sup>५</sup>पादे तु जागते यस्या अप्रमेया तु सा यथा ॥

७२

न ते काचिदन्या समा दृश्यते स्त्री

<sup>६</sup>नृलेके विशिष्टा गुणैरद्वितीयैः ।

(परुषेत्यादि) भवत्पारुष्यं वाक्यं तदीयया कशया अभिहता वरतनुर्हरिण-  
प्लुतमिव करोति ।

१ च - कथा २ भ - निरीक्षणपार्श्वविलोकनैः । ३ भ - प्रकुरुते प्रगतं हरि-  
णप्लुता ४ भ - चैव ह्यन्त्योपान्त्ये गुरुण्यथ । यत्र स्युर्जागते पादे कामदत्ता तु सा  
मता ५ च - काममत्ता ६ भ - सुतनु ७ न - सन्नमन्दा ८ भ - तदसि ९ ढ -  
समाक्षि १० च - काममत्ता ११ भ - लघून्यथ १२ ढ - द्वादशाक्षरके पादे  
१३ ढ - गुणैर्याद्वितीया तृतीयापि चास्मिन् । ममेय मतिर्लोकमालोक्य सर्व... सृष्टा ।  
(चास्मिन्श्च कान्ते - न) ।

- त्रिलोक्यां गुणाग्र्यान् समाहृत्य सर्वान्  
जगत्यप्रमेयासि दृष्टा विधात्रा ॥ ७३
- द्वितीयं पञ्चमं चैव ह्यष्टमैकादशे तथा ।  
पादे यत्र लघनि स्युः पद्मिनी नाम सा यथा ॥ ७४
- [रास्त्रिकाः सागराख्या निविष्टा यदा  
स्यात् त्रिके च त्रिके युक्तरूपा यतिः ।  
सन्निविष्टा जगत्यास्ततस्सा बुधै-  
र्नामतश्चापि संकीर्त्यते पद्मिनी ॥]
- देहतोयाशया वक्त्रपद्मोज्ज्वला  
नेत्रभृङ्गाकुला दन्तहंसस्मिता<sup>१</sup> ।  
केशपाशच्छदा चक्रवाकस्तनी  
पद्मिनीव प्रिये भासि मे सर्वदा ॥ ७६
- [<sup>२</sup>फुल्लपद्मानना त्वं द्विरेफेक्षणा  
केशपत्रच्छदा चक्रवाकस्तनी ।  
पीततोयावली बद्धकाञ्चीगुणा  
पद्मिनीव प्रिये भासि नीरे स्थिता ॥]
- आदौ षट्दशमं चैव पादे यत्र लघून्यथ ।  
शेषाणि तु गुरुणि स्युर्जागते पुटसंज्ञिता ॥ ७८
- [यदिचरणनिविष्टौ नौ तथा म्यौ  
यतिविधिरपि युक्त्याष्टाभिरिष्टः ।

भवति च जगतीस्थः सर्वदासौ

य इह हि पुटवृत्तं नामतस्तु ॥]

७९

यथा—

‘उपवनसलिलानां बालपद्मे-’

‘भ्रमरपरभृतानां कण्ठनादैः’ ।

‘सदनमदविलासैः’ कामिनीनां

‘कथयति पुटवृत्तं पुष्पमासः ॥

८०

द्वितीयान्त्ये चतुर्थं च नवमेकादशे गुरु ।

‘विच्छेदोऽतिजगत्यां तु चतुर्भिः सा प्रभावती ॥ ८१

यथा—

‘कथं न्विदं कमलविशाललोचने

गृहं धनैः’ पिहितकरे दिवाकरे ।

‘अचिन्त्ययन्त्यभिनववर्षविद्युत्-

‘स्त्वमागता सुतनु यथा प्रभावती ॥

८२

त्रीण्यादावष्टमं चैव दशमं नैधनद्वयम् ।

<sup>13</sup>गुरूण्यतिजगत्यां तु त्रिभिश्छेदैः प्रहर्षिणी ॥ ८३

(उपवनेति) पुटस्य युगलस्य वृत्तं तथा चोपवनं सलिलं चेति युग्मं, एव-  
मन्यत् ।

1 न - पत्रैः च - पद्मे 2 मधुकगणां अङ्गनानां जनयति चतुस्त्वं  
पुष्पमासः—इति जनाश्रयोकारपाठः 3 च - कण्ठनादे 4 ङ - समदगति भ -  
मदनपर 5 च - विलासे 6 ङ - कथयसि 7 भ - पटुवृत्तं 8 भ पादे तु  
जगतीसंख्ये यत्र सा तु 9 भ - अदः कथं 10 भ - गता 11 भ - न मानसे  
भयमतिवृष्टिसंभवं पराक्रमैस्त्वमासि 12 प - समागता [13 भ - गुरूणि पादे  
इत्यत्रैव यस्याः साचै प्रहर्षिणी ।

\* अयं श्लोको जनाश्रय्यामुदाहृतः ।

यथा—

भावस्थैर्मधुरकथैः <sup>१</sup>सुभाषितैस्त्वं  
साटोपस्खलितविलम्बितैर्गतैश्च ।

<sup>२</sup>शोभाढ्यैर्हरसि मनांसि कामुकानां  
सुव्यक्तं ह्यतिजगती प्रहर्हिणी च <sup>४</sup> ॥ ८४

षष्ठं च सप्तमं चैव दशमैकादशे <sup>५</sup>लघु।  
त्रयोदशाक्षरे पादे ज्ञेयं मत्तमयूरकम् ॥ ८५

यथा—

विव्युन्नद्धाः <sup>६</sup>सेन्द्रधनूरञ्जितदेहा  
वातोद्धूताः श्वेतबलाकाकृतशोभाः <sup>७</sup> ।

एते मेधा गर्जितनादोज्ज्वलचिह्नाः <sup>८</sup>  
प्रावृट्कालं मत्तमयूरं <sup>९</sup>कथयन्ति ॥ ८६

आदौ द्वे च चतुर्थं चाप्यष्टमैकादशे गुरु।  
अन्त्योपान्त्ये च शक्यं वसन्ततिलका\* यथा ॥ ८७

चित्रैर्वसन्तकुसमैः <sup>१०</sup>कृतकेशहस्ता  
स्रग्दाममाल्यरचनासुविभूषिताङ्गी ।

(चित्रैरिति) वसन्तस्य यस्तिलकस्तस्यास्ति उपमानं त्वनेनेति

१ व - मधुरसकैः द - तरैः २ व - मानाद्यैः ड - नानाङ्गैः ३ भ - मान-  
वानां ४ भ - त्वम् ङ - इव ५ भ - तथा । लघूनि यस्य पादे तु गच्छेन्मत्त-  
मयूरताम् ६ भ - इन्द्रधनुर्द्योतितदेहा ७ भ - कृतचिह्नाः ८ भ - गर्जितगम्भी-  
रनिनादैः ९ प - मत्तमयूराः १० भ - हत ङ - वृत ।

\* वसन्ततिलका, उद्धर्षिणीति सैतवाचार्येण सिंहोन्नतेति काश्यपेन, मधुमाध-  
वीति गोमानसेन, चेतोहितेति रामकीर्तिना लक्षिता “इन्दुमुखी सैतवस्य” इति  
जनाभय्यामुक्तं । “उद्धर्षिणी सैतवस्य” इति पिङ्गलः

१ नानावतंसकविभूषितकर्णपाशा

साक्षाद्वसन्ततिलकेव विभाति नारी ॥

८८

२ पञ्चादौ शकरी पादे गुरूणि त्रीणि नैधने ।

पञ्चाक्षरादौ च यतिरसंवाधा तु सा यथा ॥

८९

मानी लोकज्ञः श्रुतबलकुलशीलाढ्यो

यस्मिन्सम्मानं न सदृशमनु पश्येद्धि ।

गच्छेत्तं त्यक्त्वा तं द्रुतगातिरपरं देशं

कीर्णा नानार्थैरवनिरियमसंवाधा ॥

९०

३ चत्वार्यादौ गुरूणि स्युर्दशमैकादशे तथा ।

अन्त्योपान्त्ये च शक्याः पादे तु शरभा यथा ॥ ९१

एषा कान्ता व्रजति ललितं वेपमाना

'गुल्मैश्छन्नं वनमभिनवैः संप्रविद्धम्' ।

४ हा हा कष्टं किमिदमिति नो वेद्मि मूढो

व्यक्तं "कान्ते शरभललितात्वं करोषि ॥

९२

आदौ षट् दशमं चैव "लघु" चैव त्रयोदशम् ।

यत्रातिशाक्रे पादे ज्ञेया "नान्दीमुखी" तु सा ॥ ९३

९३

साक्षादिति छन्दानुवर्तिनीत्यर्थः ।

- १ ड - नागावतंसकविभूषितगण्डपाली भ नानावतंसकविलम्बितकर्णपूरा  
 व - नानावतंसकशिरोधृतमुण्डमाला २ भ - चतुर्दशाक्षरे पादे पञ्चादौ त्रीणि  
 नैधने । यस्या गुरूण्यसंवाधानाभ्नाज्ञेया तु सा बुद्धेः ३ भ - सामान्यं ४ भ - पश्यत  
 ५ भ - चत्वार्यादौ हि दशमं ततोऽन्यच्च भवेद्गुरु । ६ ड - भादौ चतुर्गुरूणि ६ ड -  
 गुल्मच्छन्नं वनमुरुनगैः ७ न - प्रवृद्धम् ८ आहो कष्टं किमिदमिति संविग्नचेष्टा  
 ९ ड - क्रोधाच्छरभललितं कर्तुकामा ६ - क्रोडाच्छरभललितं हर्तुकामा १० ड -  
 लघूनि स्युस्त्रयोदशम् । यत्र पञ्चदशे ११ भ - नान्दीमुखा ।

\* मालनीत्यस्या नामान्तरं नान्दीमुखीति प्राकृतच्छन्दसि प्रसिद्धम् ।

यथा—

न खलु <sup>१</sup>तव कदाचित्क्रोधताभ्रायताक्षं

भ्रुकुटिवलितभङ्गं <sup>२</sup>दृष्टपूर्वं <sup>३</sup>मयाख्यम् ।

किमिह बहुभिरुक्तेर्या <sup>४</sup>ममेच्छा हृदिस्था

त्वमसि मधुरवाक्या <sup>५</sup>देवि नान्दीमुखीव <sup>६</sup> ॥ ९४

आद्यं चतुर्थं षष्ठं च नैधनं च यदा गुरु ।

षोडशाक्षरके पादे <sup>७</sup>यत्रेभललितं तु तत् ॥ ९५

(भ्रौ यदि नाश्च नित्यमिह विरचितचरणाः <sup>८</sup>

गश्च तथा च वै भवति निधनमुपगतः ।

स्यादपि चाष्टिमेव यदि सततमनुगतं

तत्खलु वृत्तमग्रवृषभगजविलसितम् ॥) ९६

यथा—

तोयधरैः सुधीरघनपटुपटहरवैः <sup>१०</sup>

सर्जकदम्बनीपकुटचकुसुमसुरभिः ।

कन्दलसेन्द्रगोपकरचितमवनितलं

वीक्ष्य करोत्यसौ वृषभगजविलसितकम् <sup>११</sup> ॥ ९७

आद्यात्पराणि वै पञ्च द्वादशं सत्रयोदशम् ।

<sup>१२</sup>अन्त्योपान्त्ये च दीर्घाणि ललितप्रवरं हि तत् ॥ ९८

(नान्दीमुखीति) नान्द्यां मङ्गलदुन्दुभेरिव मुखं यस्या ।

- १ ङ - वद २ भ - पुटतरङ्ग ३ ङ - तवास्यम् ४ ङ - ममैषा ५ न - वेद्मि  
 - नान्दीमुखा त्वम् । ६ च - च ७ च - गुरुण्यथ ८ च - गजं विलसितं ९ ङ -  
 - चरणविरचिताः १० भ - पटुविशदनिन्दिवै , ११ भ - मत्तगजविलसितकमसौ  
 १२ च - अन्त्ये द्वे यत्र दीर्घाणि प्रवरं ललितं ।



(यदा यमौ पादस्थौ भवत इह चेत्सौ तथा गौ  
 तथा षड्भिश्चान्यैर्यतिरपि च वर्णैर्यथा स्यात् ।  
 तदप्यष्टौ नित्यं समनुगतमेवोक्तमन्यैः  
 प्रयोगज्ञैर्वृत्तं प्रवरललितं नामतस्तु ॥) ९९

यथा —

नखालीढं गात्रं दशनखचितं 'चोष्ठगण्डं  
 शिरः पुष्पोन्मिश्रं प्रविलुलित केशालकान्तम् ।  
 गतिः खिन्ना चेयं' वदनमपि संभ्रान्तनेत्रं'  
 अहो श्लाघ्यं वृत्तं प्रवरललितं कामचेष्टम् ॥१००  
 आद्यात्पराणि पञ्चाथ द्वादशं सत्रयोदशम् ।  
 अन्त्यं सप्तदशे पादे शिखरिण्यां गृह्णणि च' ॥ १०१  
 [चतुर्भिस्तस्यैव प्रवरललितस्य त्रिकगणै-  
 र्यदा लौ गश्रान्ते भवति चरणेऽत्यष्टिगदिते ।  
 यदा षड्भिश्छेदो भवति यदि मार्गेण विहित-  
 स्तदा वृत्तेष्वेषा खलु शिखरिणी नाम गदिता॥]

यथा —

महानद्या भोगं' पुलिनमिव ते भाति जघनं  
 तथाख्यं नेत्राभ्यां' भ्रमरसहितं पङ्कजमिव ।

असाविति (तोयधरैरिति) गज एव वा गजोचितं विलासं करोति इदमिदं  
 विक्ष्य ।

1 न - विहितं ढ - विहतं ड - निहितं च - विकचदशनं प - विहतदशन-  
 छादगण्डं 2 भ - केशाग्रकान्तम् 3 न - मन्दायामा ढ - मन्दा चेवं 4 न -  
 यद्भ्रान्तनेत्रं भ - तु ग्लाननेत्रं 5 ड - कामवेपम् 6 भ - गुरु स्मृतम् 7 ढ -  
 भोगे 8 व ; नेत्राढ्यं ।

'तनुस्पर्शच्छायं सुतनु सुकुमारो न परुषः  
 स्तनाभ्यां<sup>१</sup> तु<sup>२</sup> ।भ्यां शिखरिणि<sup>३</sup> निभाभासि वनिते ॥  
 यत्र पञ्च लघून्यादौ त्रयोदशचतुर्दशे ।  
 षोडशैकादशे चैव तत्खादृषभचेष्टितम् ॥ १०४  
 (यदि हि चरणे न्सौं म्रौ स्लौ गः क्रमाद्विनिवेशिताः  
 यदि खलु यतिः षड्भिर्वर्णैस्तथा दशभिः पुनः ।  
 यदि च विहितं स्यादत्यष्टिप्रयोगसुखाश्रयं  
 वृषभललितं वृत्तं ज्ञेयं तथा हरिणीति वा ॥) १०५  
 यथा—

'जलधररवं श्रुत्वा<sup>४</sup> श्रुत्वा मदोच्छ्रयदर्पितो  
 विलिखति महीं<sup>५</sup> शृङ्गाक्षेपैर्वृषः प्रतिनद्य च ।  
 स्वयुवतिवृतो गोष्ठाद्गोष्ठं प्रयाति च निर्भयो  
 वृषभललितं चित्रं वृत्तं करोति च शाद्वले ॥ १०६  
 चत्वार्यादौ च दशमं गुरु यत्र त्रयोदशम् ।  
 चतुर्दशं तथान्त्ये द्वे चैकादशमथापि च ॥ १०७  
 यदा सप्तदशे पादे शेषाणि च लघून्यथ ।  
 भवन्ति<sup>६</sup> यस्मिन्सा ज्ञेया श्रीधरा नामतो यथा ॥ १०८  
 (मो भ्नौ च स्युश्चरणरचितास्तौ गरू च प्रविष्टा-  
 श्लेदःश्लिष्टो यदि च दशभिः स्यात्तथान्यैश्चतुर्भिः ।

१ भ - गतिर्मन्दा चयं सुतनु तव चेष्टा सुललिता २ भ - पीनाभ्यां ३ भ -  
 सदा व - ममाभासि दयिते ४ ङ - जलदनिनन्दं ५ च - दीप्तसरोत्सवलालितो  
 ङ - गर्जन्मदोच्चय ६ ङ - गर्जन्मदोत्सव ७ ङ - दर्पाच्छृङ्गैर्मृगः प्रतिनद्य च  
 न - शृङ्गाभ्यां मुहुः ७ म - यत्र ।

अत्यष्टौ च प्रतिनियमिता वर्णतः स्पष्टरूपा  
 सा विज्ञेया द्विजसुनिगणेः श्रीधरा नामतस्तु ॥  
 स्नानैश्वर्णैः सुखसुरभिभिर्गन्धवासैश्च धूपैः  
 पुष्पैश्चान्यैः शिरसि रचितैर्वस्त्रयोगेश्च तैस्तैः ।  
 नानारत्नैः कनकखचितैरङ्गसंभोगसंस्थै-  
 व्यक्तं कान्ते कमलनिलया श्रीधरेवाति भासि ॥  
 आद्यं चतुर्थं षष्ठं च दशमं नेधनं गुरु ।  
 'तद्वंशपत्रपतितं दशभिः सप्तभिर्यतिः ॥ १११

यथा—

एष गजोऽद्रिमस्तकतटे कलभपरिवृतः  
 क्रीडति वृक्षगुल्मगहने कुसुमभरनते ।  
 मेघरवं निशम्य सुदितः पवनजवसमः  
 सुन्दरि वंशपत्रपतितं पुनरपि कुरुते ॥ ११२  
 द्वितीयमन्त्यं षष्ठं चाप्यष्टमं द्वादशं तथा ।  
 चतुर्दशं पञ्चदशं पादे सप्तदशाक्षरे ॥ ११३  
 भवन्ति यत्र दीर्घाणि शेषाणि च लघून्यथ ।  
 विलम्बितगतिः सा तु विज्ञेय नामतो यथा ॥ ११४  
 (यदा द्विरुदितौ हि पादमभिसंश्रितौ जसौ त्रिकौ  
 तथैव च पुनस्तयोर्निधननाश्रितौ यो लर्गौ ।

1 भ - वाहैः सधूपैः व - गण्डवासैः सुधूपैः ढ - गण्डलेपैः प - गन्धलेपैः  
 सुधूपैः 2 च - माल्यैः 3 व - श्रीधरा त्वं विभासि प - श्रीधरेवावभासि  
 4 भ - यत्र सप्तदशे पादे वंशपत्राह्वयं तु तत् ॥ 5 भ - युवति 6 ढ - पवनजव-  
 वशात् भ - प्रतिजगरुवितः 7 च - तत्र 8 ढ - ग्लौ सगौ ।

तदाष्टिरतिपूर्विका यत्तिरपि स्वभावाद्यथा  
विलम्बितगतिस्तदा निगदिता द्विजैर्नामतः ॥)

<sup>1</sup>विघूर्णितविलोचना पृथुविकीर्णहारा पुनः  
प्रलम्बरशाना चलत्स्खलितपादमन्दकलमा ।

न मे प्रियमिदं जनस्य बहुमानरागेण य-  
न्मदेन विवशा विलम्बितगतिः कृता त्वं प्रिये ॥

पञ्चादौ पञ्चदशकं द्वादशैकादशे गुरु ।

चतुर्दशं तथान्त्ये द्वे चित्रलेखा धृतौ स्मृता<sup>1</sup> ॥ ११७

यथा—

नानारत्नाढ्यैर्बहुभिरधिकं भूषणैरङ्गसंस्थै-

र्नानागन्धाढ्यैर्मदनजननैरङ्गरागैश्च हृद्यैः<sup>2</sup> ।

केशैः स्नानाढ्यैः<sup>3</sup> कुसुमभरितैर्वस्त्ररागैश्च<sup>4</sup> तैस्तैः

<sup>5</sup>कान्ते संक्षेपात् किमिह बहुना चित्रलेखेव<sup>6</sup> भासि ॥

अन्त्यं सप्तदशं चैव षोडशं सचतुर्दशम् ।

<sup>7</sup>त्रयोदशं द्वादशं च षष्ठमष्टममेव च ॥ ११९

त्रीण्यादौ च गुरुणि स्युर्यस्मिन्स्त्वेकोनविंशके<sup>8</sup> ।

पादेलघूनि शेषाणि शार्दूलक्रीडितं तु तत् ॥ १२०

(म्सौ ज्सौ तौ गुरु च प्रयोगनियता यस्मिन्निविष्टास्त्रिका

1 भ - विघूर्णितविलोचना प्रखनहारमालाधरा

प्रलम्बवसना चलत्स्खलितगात्र पादक्रमा ।

न मे प्रियमसज्जनेति बहुमानरागेण ते

मदेन तु विलम्बितागतिक्रुता कदाचित्प्रिये ॥ 2 ड - क्रमा न - मन्द-

पादक्रमा 3 भ - धृतौ 4 भ - चित्रमाला गुरुणि तु ड - धुद्यैः स्मृता 5 ड -

विचित्रैः 6 ड - स्नानाढ्यैः 7 ड - रचितैर्वस्त्ररागैश्च 8 ड - कान्तैः 9 भ - चित्र-

मालेव 10 च द्वादशं सानुगं चैव 11 च - यस्मिन्स्त्वेकोनविंशके ।

आद्या चान्त्ययतिश्चतुस्त्रिकयुता ज्ञेयापरा सप्तभिः  
नित्यं यत्पदमाश्रिता ह्यतिथृतिर्नित्यं कवीनां प्रियं  
तज्ज्ञेयं खलु वृत्तजातीनिपुणेः शार्दूलविक्रीडिताम् ॥)

यथा—

नानाशस्त्रशताध्नितोमरहताः प्रभ्रष्टसवायुधाः

निर्भिन्नोदरपादवाहुवदना' निर्णाशिताः शत्रवः ।

धैर्योत्साहपराक्रमप्रभृतिभिस्तेस्तेर्विचित्रैर्गुणे-

वृत्तं ते रिपुघाति भाति समरे शार्दूलविक्रीडितम् ॥

(तावत्त्वं विजितेन्द्रियः शुभमते सर्वात्मना प्रत्यहं

दाने शीलविधौ च योजय मनः स्वर्गापवर्गाविहम् ।

यावद् व्याधिजराप्रचण्डनखरो व्यायत्सटाभिर्भृशं

मृत्युस्ते न करोति जीवितमृगेः शार्दूलविक्रीडितम् ॥)

चुत्वार्यादौ च षष्ठं च सप्तमं सचतुर्दशम् ।

तथा पञ्चदशं चैव षोडशं नेधनं तथा ॥ १२४

एतानि च गुरूणि स्युः शेषाणि तु लघून्यथ ।

पादे यत्र कृतौ ज्ञेया नाम्ना सुवदना तु स्म ॥ १२५

(स्रौ भ्नौ य्भौ ल्गौ च सम्यग्यदि च विरचिता पादे क्रम-

वशात्

विच्छेदः सप्तभिः स्यात्पुनरपि च यतिः सप्ताक्षरकृता ।

यद्येषां संश्रिता स्यात्कृतिमपि च पुनः श्लिष्टाक्षरपदा

विद्वद्भिर्वृत्तजातौ तत इह गदिता नाम्ना सुवदना ॥)

1 व - षक्रवदना च - हस्तवदना 2 भ - मातृकायामेवाय विद्यते 3 भ -  
तु सा ज्ञेया नाम्ना सुवदना यथा ।

यथा—

नेत्रे 'लीलालसान्ते कमलदलनिभे भ्रूचापविनते'  
 गण्डोष्ठं पीनमध्यं समसहितघनाः स्निग्धाश्च दशनाः।  
 'कर्णावंसप्रलम्बौ चिबुकमपि नतं' घोणा सुरुचिरा  
 'व्यक्तं त्वं मर्त्यलोके वरतनु विहिताख्येका 'सुवदना ॥  
 चत्वार्यादौ तथा षष्ठं सप्तमं च चतुर्दशम् ।  
 अष्टादशं सप्तदशं तथा पञ्चदशं पुनः ॥ १२८  
 'अन्त्योपान्त्ये गुरूण्यत्र लघन्यन्यानि सर्वदा ।  
 एकविंशतिके पादे स्रग्धरा नाम सा यथा ॥ १२९  
 (म्रौ भ्नौ यौ यश्च सम्यग्यदि हि विरचिताः स्युस्त्रिकाः  
 पादयोगे  
 वर्णैः पूर्वोपदिष्टैर्यतिरपि च पुनः सप्तभिः सप्तभिः स्यात् ।  
 वृत्तं सम्यग्यदि स्यात्प्रकृतिमनुगतं तत्त्वविद्धिः प्रदिष्टं  
 विज्ञेयं वृत्तजातौ कविजनदयिता स्रग्धरा नामतस्तु ॥)  
 चूताशोकारविन्दैः कुरवकतिलकैः कर्णिकारैः शिरीषैः  
 पुन्नागैः पारिजातैर्वकुलकुवल्यैः किंशुकैः सातिमुक्तैः।  
 एतैर्नानाप्रकारैः कुसुमसुरभिभिर्विप्रकीर्णैश्च तैस्तै-  
 र्वासन्तैः पुष्पवृन्दैर्नरवरवसुधा स्रग्धरेवाद्य भाति ॥)

1 ढ - पर्यन्तताम्रे भ - नीलालकान्ते 2 ढ - रुचिरे 3 ढ - कर्णौ ह्रस्व-  
 प्रलम्बौ 4 भ - चिबुकतटनता 5 च - सर्वस्वं 6 न - ह्येका 7 भ - अन्यं च  
 विंशकं चैव गुरुसंज्ञानि यत्र तु 8 च - कुरवकैः 9 न - अवभाति ।

चतुर्थमाद्यं षष्ठं च दशमं द्वादशं तथा ।

षोडशाष्टादशे चैव नैधनं च गुरुष्यथ ॥ १३२

द्वाविंशत्यक्षरे पादे शेषाणि च लघून्यथ ।

भवन्ति यत्र तज्ज्ञेयं सद्रकं नामतो यथा ॥ १३३

(ओ चरणे यदा विनियतो त्रिको क्रमवशादथाकृतिविधौ

त्रौ च ततःपरं च रुचिरावनन्तरकृतौ नगावपि पुनः ।

तच्च दशाष्टवर्णरचिता चतुर्ष्वपि तथा यतिश्च सततं

मद्रकवृत्तमेव खलु नाट्ययोगकुशलेर्बुधेर्निगदितम्॥)

उत्प्लुतमेकहस्तचरणं द्वितीयकररेचितं सुविनतं<sup>१</sup>

वंशमृदङ्गवाद्यमधुरं विचित्रकरणानुगं बहुविधम् ।

मद्रकमेतदद्य सुभगे विदग्धगतिचेष्टितः सुललितै-

र्नृत्यसि विभ्रमाकुलपदं विविक्तरसभावितं शशिमुखिं ॥

अन्त्यमेकोनविंशं च सप्तमं सत्रयोदशम् ।

एकादशं सप्तदशं पञ्चमं च गुरुष्यथ ॥ १३६

शेषाणि च लघूनि स्थुर्विकृत्याश्चरजे<sup>२</sup> न्यैः ।

वृत्तं तदश्चललितं विज्ञेयं नामतो यथा ॥ १३७

(यदि च नकार आदिरचितः पदे विरचितोन्त एव च लग्नौ

यदि च जभौ त्रिधा च निहितौ क्रमेण खलु मध्य-

मावपि तथा ।

१ व - स्त्रेकं सुविनतं २ ड - सुललितं ३ ड - करणान्वितं ४ भ - सुचरि-  
तम् ५ ड - एवमयसुभगैः ६ ड - नित्यसुभिन्नगाकुलपदं चरोरु ललिताङ्गचेष्टित-  
युतम् ७ न - ललितकियं समभवत् । ८ च - विरुनौ चरणेषु च ।

यदि च समाश्रितं हि विकृतिं यतिश्च दशभिस्तथैकसहितै-  
स्तत इह कीर्तितं मुनिगणैर्विशुद्धचरितैस्तदश्वललि-  
तम् ॥ १३८

विविधतुरङ्गनागरथयौधसंकुलमलं बलं समुदितं<sup>१</sup>  
शरशतशक्तिकुन्तपरिधासियष्टिविततं<sup>३</sup> बहुप्रहरणम् ।  
रिपुशतमुक्तशस्त्ररवभीत<sup>४</sup> शङ्कितभटं भयाकुलदिशं<sup>५</sup>  
कृतमभिवीक्ष्य<sup>६</sup> संयुगमुखे समर्पितगुणं त्वयाश्च -  
ललितम् ॥ १३९

षडादावष्टमं चैव ह्येकादशचतुर्दशे ।

विंशं सप्तदशं चैव त्रयोविंशं तथैव च ॥ १४०

एतानि च लघूनि स्युः शेषाप्यथ गुरूणि च ।

चतुर्विंशतिके पादे मेघमालेति सा यथा ॥ १४१

(यदि खलु चरणस्थितौ नौ त्रिकौ कृत्तिकाख्यास्तथा राः  
स्युः क्रमाद्  
भवति यदि यतिस्तथा सप्तभिः सप्तभिस्त्रिष्वतोऽन्या  
यतिःपञ्च विद्यात्तथा ।

१ ङ -

रथहयनागयौधपुरुषैः सुसंकुलमलं समुद्रितशरा-

सनशरपङ्क्तिकुन्तपरिधासियष्टिविचृत बहुप्रकरणम् ।

वसुगणमस्यभिन्नहतशत्रुनाशितशिरः प्रमथ्य तरसा (?)

कृतमभिवीक्ष्य संयुगमुखे समीक्षितगुणं त्वयाश्वललितम् ।

२ म - सुविदितं ३ व - निशितं ४ च - भिन्न ५ म - भयानकरसं ६ म -  
अभिगाह्य ७ व - तदश्वललितम् ८ च - चतुर्विंशाक्षरे ।



सततमभिनिविष्टदेहा तथा संकृतौ सूरिभिः सर्वदा दृश्यते  
तत इह परिभाषिता शास्त्रविद्धिस्त्वयं मेघमाला यथा  
दण्डकः ॥) १४२

पवनबलसमाहता तीव्रगम्भीरनादा बलाकावलीमेखला'  
क्षितिधरसदृशोच्चरूपा' महानीलधूमाञ्जनाभाम्बुगर्भो-  
द्भवा' ।

सुरपतिधनुरुज्ज्वलावद्वकक्ष्या' तडिद्योतसन्नाहपद्मेज्वला  
गगनतलविसारिणी' प्रावृषेण्या दृढं मेघमालाधिकं  
शोभते ॥ १४३

आद्यं चैव चतुर्थं च पञ्चमं षष्ठमेव च ।

नवमं दशमं चैव नैधनं च भवेद्गुरु ॥ १४४

पञ्चविंशतिके पादे शेषाणि च लघून्यथ ।

वृत्तज्ञैः सा तु विज्ञेया क्रौञ्चयादीति नामतः ॥ १४५

(भ्रमौ यदि पादे स्भावपि चेष्टावभिकृतिरपि च हि यदि  
खलु विहिता

नाश्च समुद्राः स्युर्विनिविष्टायदि च खलु गुरु भवति  
निधनगतम् ।

पञ्चभिरादौ छेदमुपेता पुनरपि यतिरिह यदि खलु दशभिः  
क्रौञ्चपदेयं वृत्तविधाने सुरगणपितृगणमुनिगणविहिता ॥

1 ड - तीव्रनादा बलाकावलीमेखलाशोभिता 2 व - शोभिता म -  
भूषिता 3 न - ऊर्ध्वरूपा 4 ड - गर्भोद्भवा म - गर्भालसा 5 च - शोभा  
6 व - विचारिणी 7 व - प्रावृषिप्रोन्नता म - मेघमालावली 8 भ - भवन्ति  
तज्ज्ञैः साज्ञेया क्रौञ्चमालेति नामतः ।

यथा—

यः किल दाक्षं 'विद्रुतसोमं' क्रतुवरमचमसमपगतकलशं  
पातितयूपं क्षिप्तचषालं विचयनमसमिधमपशुकचरु-  
कम् ।

कार्मुकमुक्तेनाशु चकार व्यपगतसुरगणं पितृगणमिषुणा  
'नित्यमसौ ते दैत्यगणारिः प्रदहतु मखमिव रिपुगण-  
मखिलम् ॥

[ 'या कपिलाक्षी पिङ्गलकेशी

कलिरुचिरनुदिनमनुनयकठिना

दीर्घतराभिः स्थूलसिराभिः

परिवृतवपुरतिशयकुटिलगतिः ।

आयतजङ्घा निम्नकपोला

लघुतरकुचयुगपरिगतहृदया

सा परिहार्या क्रौञ्चपदा स्त्री

ध्रुवमिह निरवधि सुखमभिलषता ॥ ] १४८

अष्टावादौ गुरुणि स्युस्तथा चैकोनविंशकम् ।

एकविंशं च विज्ञेयं चतुर्विंशं सनैधनम् ॥ १४९

'एतानि गुरुसंख्यानि शेषाणि च लघून्यथ ।

1 व - दाक्ष्यं 2 म - विद्रुतसोमं 3 न - अपशुकमहितम् 4 व - मुनिगणं

5 भ - सत्वतिमायो दैत्यगणारिस्तव नृप मखमिव दहतु रिपुगणम् । 6 टट्टमातृ-  
कास्त्रेवार्यं श्लोको वर्तते । अयं तु हलायुधेन पैङ्गलवृत्तावुदाहृतः 7 च - एतानि-  
गुरुसंख्यानि पादे पङ्क्तिशकाक्षरे । यत्र नाम्ना तथा क्षेत्रं तद्भुजङ्गविजृम्भितम् ॥

षडिंशत्यक्षरे पादे तद्भुजङ्गविजृम्भितम् ॥ १५०  
 [यस्मिन्मौतोनाः सौ नित्यं प्रतिचरण-  
 मथगदितास्त्रिका ह्यनुपूर्वशः  
 षडिंशत्यामेकोनायां च यदि हि  
 खलु यतिरभिधा चतुर्भिरथाष्टभिः ।  
 पश्चादन्त्यो ग्लो संयोज्यो यदि भवति  
 मनुजदयिता समाश्रितमुत्कृतिं  
 नाम्ना वृत्तं लोके ख्यातं कविवदन-  
 विकसनपरं भुजङ्गविजृम्भितम् ॥ १५१

यथा—

'रूपोपेतां देवैः सृष्टां समदगज-  
 विलसितगतिं निरीक्ष्य तिलोत्तमां  
 प्रादक्षिण्यात्प्राप्तां द्रष्टुं बहुवदन-  
 मचलनयनं शिरः कृतवान्हरिः" ।  
 'दीर्घं निश्चयान्तर्गूढं स्तनवदन-  
 जघनरुचिरां निरीक्ष्य तथा पुनः  
 पृष्ठे न्यस्तं देवेन्द्रेण प्रवरमणि-  
 कनकवलयं भुजङ्गविजृम्भितम् ॥ १५२

(रूपोपेतामिति) भुजङ्गविजृम्भितं कृत्वा भगवतो हस्ते न्यस्तम् ।

1 भ - रूपेऽनिन्यां 2 ड - वदननयनसहितं तिरस्कृतवान् हरः भ - मुदा  
 3 भ - प्रज्ञादीर्घं निश्चस्त्यान्तःस्तन

[ 'दण्डकं नामविज्ञेयमुत्कृतेरधिकाक्षरम् ।

मेघमालादिकं तत्स्यान्नौ चादौ कागुहार्त्रिकाः ॥ १५३

यथा—

मुदितजनपदाकुला स्फीतसख्याकरा

भूतघात्री भवन्तं समभ्यर्चति<sup>१</sup>

द्विरदकरविलुप्तहिन्तालतालीवनास्त्वां

नमस्यन्ति विन्ध्यादयः पर्वताः ।

स्फुटित<sup>३</sup>कलशशुक्तिनिर्गीर्णमुक्ता-

फलैरूर्मिहस्तैर्नमस्यन्ति वः सागराः

मुदितजलचराकुलाः संप्रकीर्णामलाः

'कीर्तयन्तीव कीर्तिं महानिम्नगाः ॥ ] १५४

एतानि समवृत्तानि मयोक्तानि द्विजोत्तमाः ।

<sup>५</sup>विषमार्धसमानां तु पुनर्वक्ष्यामि लक्षणम् ॥ १५५

यत्र पादास्तु विषमा नानावृत्तसमुद्भवाः ।

ग्रथिताः पादयोगेन तद्दृत्तं विषमं स्मृतम् ॥ १५६

नानावृत्तसमुद्भवा इत्यनेन तुल्यच्छन्दसां वृत्तानां लक्षणं पृथक्पृथक्पादे विर-  
चय्य स्वयं विषमा ऊह्या इत्याह ।

१ पतौ श्लोकौ प्रक्षिप्तौ षड्ढ मातृकास्ववोपलभ्येते । उदाहरणं तु जनाश्रय्यां  
विद्यते । तद्रूपकारेण रुद्रस्वामिना कुत उद्धारितमिति निर्णेतुं न शक्यते । अयं दण्ड-  
कश्चण्डवृष्टिप्रयोग इति नाम्ना भासते । २ ड - समभ्यर्च्यते ३ 'विमल' इति  
जनाश्रय्याम् ४ 'कीर्तयिष्यन्ति वर्णं' इति तत्रैव ५ भ - युग्मौजविषमाणां च संप्र-  
चक्ष्यामि ।

- द्वौ समौ द्वौ च विषमौ वृत्तेऽर्धविषमे तथा ।  
 सर्वपादैश्च विषमैर्वृत्तं विषममुच्यते ॥ १५७
- ह्रस्वाद्यमथ दीर्घाद्यं दीर्घं ह्रस्वमथापि वा ।  
 युग्मौजविषमैः पादैर्वृत्तमर्धसमं भवेत् ॥ १५८
- पादे सिद्धे समं सिद्धं विषमं सार्वपादिकम् ।  
 द्वयोरर्धसमं विद्यादेष छेदस्तु पादशः ॥ १५९
- छेदस्तु मया प्रोक्तं समवृत्तविकल्पनम् ।  
 त्रिकैर्विषमवृत्तानां संप्रवक्ष्यामि लक्षणम् ॥ १६०
- [नैधनेऽन्यतरस्यां वै प्रथमे पाद इष्यते ।  
 द्वितीये चरणे च ख्यादित्यनुष्टुप्समासतः] १६१
- सौ गौ तु प्रथमे पादे स्त्रौ ल्गौ चापि द्वितीयके ।  
 युग्मेऽर्धविषमे पादे ज्ञेया पथ्या तु सा त्रिकैः ॥ १६२

यथा—

प्रियदैवतमित्रासि प्रियसंबन्धिवान्धवा ।

प्रियदानरता पथ्या दयिते त्वं प्रियासि मे ॥ १६३

द्वौ समाविति प्रथमद्वितीयौ द्वितीयचतुर्थौ । द्वौ विषमाविति प्रथमद्वितीयौ  
 तृतीयचतुर्थौ, वीप्सागर्भमेतत् । द्वाविति सिद्ध इति लक्षिते । सार्वपादिक-  
 मिति लक्षणीयमितिशेषः द्वयोरित्यत्रापि । छेद इति पादेषु विभाग इत्यर्थः ।  
 (समवृत्तविकल्पनं) समवृत्तेषु विकल्पिता ये चित्ताश्छेदाः ते प्रोक्ताः ।

1 ङ - समावेकान्तरौ पादौ द्वौ द्वावर्धसमौ स्मृतौ 2 व - तु 3 भ - ह्रस्वा-  
 द्यं नैधनाद्यं वा 4 भ - द्वयोश्च पादयोरौज एव छेदस्तु वृत्तजः व - पादद्वयस्य  
 संसिद्धौ सिद्धमर्धसमं पुनः । 5 प - भेदकस्तु च - छेदारत् 6 - छेदे तु ङ -  
 छेदकोऽयं मया प्रोक्तः 7 अयं श्लोकः कादि चान्तेषु च भ - संज्ञके च न दृश्यते  
 7 भ - यत्र तथापरे 8 व - एवं युग्मौजयोर्ज्ञेयं पथ्यावृत्ते त्रिकौ यथा ।

म्रौ गौ तु प्रथमेपादे<sup>१</sup> यूसौ लगौ च द्वितीयके ।

पादे भौ लगौ तृतीये च चतुर्थे तु तसौ लगौ<sup>२</sup> ॥ १६४

यथा—

‘नैवाचारो न ते मित्रं न संबन्धिगुणप्रिया ।

सर्वथा सर्वविषमा पथ्या न भवसि प्रिये ॥ १६५

‘अयुजोर्लक्षणं ह्येतद्विपरीतं तु यत्र च ।

पथ्या हि विपरीता सा विज्ञेया नामतो यथा ॥ १६६

कृतेन रमणस्य किं सखि रोषेण तेऽप्यर्थम् ।

‘विपरीता न पथ्यासि त्वं जडे केन मोहिता ॥ १६७

चतुर्थादक्षराद्यत्र त्रिलघु स्यादयुक्ततः ।

अनुष्टुप्चपला\* सा तु विज्ञेया नामतो यथा ॥ १६८

यथा—

न खल्वस्याः प्रियतमः श्रोतव्यं व्याहृतं सख्या ।

नारदस्य प्रतिकृतिः कथ्यते चपला हीयम्<sup>३</sup> ॥ १६९

1 व - खलुभवेत्पूर्वं 2 व - पथ्यास्तौ ग्लौ चतुर्थके (लक्षणविरुद्धःपाठः) 3 एत-  
दुदाहरणं जादि वान्तेषु न विद्यते । 5 जादि वान्तेषु—युग्मयोः 4 व - त्वं जडे  
केन मोहिता विपरीता न पथ्यासि । 6 भमयोर्विना—श्रूयते विपुला हीयम् ।

—

\*भमयोर्विना सर्वेष्व्पादशेषु ‘विपुला’ इति पाठः, स तु मतान्तरेण युज्यते ।  
पिङ्गलादयस्तु “चपला युजोन्” इत्याहुः । रुद्रस्वामी “चपला” इति सूत्रयित्वा  
“अस्मिन्नेव वक्रनियमे अयुजोः पादयोरन्त्यात्पूर्वं फकारो भवतिचेत् चपला नाम  
भवति । यथा—भात्यशोकः किसलयः कुसुमस्तवकैरभ्यैः । श्रियं हस्ताधरगतां  
लज्जयन्निव च स्त्रीणाम् ॥” इत्युदाहरणेन विवृतवान् ॥ ईशानदेवोऽपि छन्दःस्तुतौ  
चपलावक्रस्य “रौक्ममैन्द्रमभिनव मण्डपं हृद्रतं ध्यायेत् । हैमवप्रं तु परितश्चपलावक्र-  
शोभाढ्यम्” इत्याह । सैतवाचार्यमते इयं नकारविपुला । “चपलावक्रमयुजोः  
समुद्रान्नगणो यदि” इति मन्दारमरन्दे च । अत एव भमयोः पाठ एव गृहीतः ।

विपुला तु युजि ज्ञेया लघुत्वात्सप्तमस्य तु ।

सर्वत्र सप्तमस्यैव\* केषांचिद्विपुला यथा' ॥ १७०

संक्षिप्ता वज्रवन्मध्ये हेमकुम्भनिभस्तनी ।

विपुलासि प्रिये' श्रोण्यां पूर्णचन्द्रनिभानने ॥ १७१

यथा—

गङ्गेव मेघोपगमे आप्लावितवसुन्धरा ।

कूलवृक्षानारुजन्ती स्रवन्ती विपुलाचलात् ॥ १७२

[<sup>३</sup>आगता मेघसमये भीरुभीरुकुलोद्गते ।

एकरात्रौ परगृहं चोरि बन्धनमर्हसि ॥] १७३

एवं विविधयोगास्तु पथ्यापादा भवन्ति हि ।

युग्मौजविषमैः पादैः शेषैरन्यैस्त्रिकैरथ ॥ १७४

'सगुर्वन्तः सर्वलघुस्त्रिको नित्यं हि नेष्यते ।

प्रथमादक्षराद्यत्र चतुर्थात्प्राग्लघुः स्मृतः ॥ १७५

पथ्यापादं समास्थाय' त्रीण्यन्ते तु गुरूप्यथ ।

भवन्ति पादे सततं बुधैस्तद्वक्त्रमुच्यते ॥ १७६

यथा—

दन्तक्षताधरं सुभ्रु जागरग्लाननेत्रान्तम्' ।

'रतिसंभोगखिन्नं ते दर्शनीयतरं वक्त्रम् ॥ १७७

(सगुर्वन्त इति) गुर्वन्तः सः, सर्वलघुः नः त्रिकौ नेष्येते । प्रथमादक्षरादनन्तरः चतुर्थादक्षरादूर्ध्वं तु प्राग्लघुः यकारं तु न प्रयोज्यानि

1 व - विपुलैरनु 2 व - कट्यां सरञ्चन्द्र 3 अयं श्लोको भेमात्कायामेव वर्तते 4 व - गुर्वन्तकः 5 भ - समान्यत्र 6 व - नेत्रं च 7 ङ - प्रागसंभोगः ।

\* सैतवाचार्यादीनां मते रकारतकारभकारमकारनकारविपुलाः प्रसिद्धाः ॥

[ 'इत्येषा सर्वविषमा नामतोऽनुष्टुबुच्यते ।

तद्विदां मतवैषम्यं त्रिकादक्षरतस्तथा ॥ ] १७८

पादे षोडशमात्रास्तु गाथांशकविकल्पिताः<sup>२</sup> ।

चतुर्भिरंशकैर्ज्ञेया वृत्तज्ञैर्वानवासिका ॥ १७९

असंस्थितपदा<sup>३</sup> सुविह्वलाङ्गी मदस्खलितचेष्टितैर्मनोज्ञा ।

क्व यास्यसि वरोरु सुरतकाले विषमा किं वानवासिका त्वम्

स्जौ स्गौ च प्रथमे पादे तथा चैव तृतीयके ।

केतुमत्यां गणाः प्रोक्ता भ्रौ ङ्गौ गश्च सदा बुधैः ॥ १८१

यथा—

स्फुरिताधरं<sup>४</sup> चकितनेत्रं रक्तकपोलमम्बुजदलाक्षम् ।

किमिदं रुषापहतशोभं<sup>५</sup> केतुमतीसमं वद मुखं ते ॥

<sup>६</sup>वक्त्रस्यापरपूर्वस्य चादौ नौ रो ल्गौ त्रिकाः ।

नजौ जरौ द्वितीये च<sup>७</sup> शेषाग्रं पुनरेव तु<sup>८</sup> । १८३

(<sup>९</sup>प्रथमे च तृतीये नौ रलौ गश्च प्रकीर्तितः ।

गणाश्चापरवक्त्रे तु नजौ जौ द्विचतुर्थयोः ॥ १८४

यथा—

सुतनुजलपरीतलोचनं जलदनिरुद्धमिवेन्दुमण्डलम् ।

किमिदमपरवक्त्रमेव ते शशिवदनेऽद्य मुखं पराङ्मुखम् ॥

1 श्लोकोऽयं वामातृकायामेव दृश्यते 2 भ - यस्या नित्यं भवन्ति हि 3 व -  
सविह्वलाङ्गी 4 ड - चलितनेत्र 5 व - केतुमतीमुखाकृतिमुखं 6 च - अपर-  
वक्त्रस्यादौ तु म्लौगिति त्रिकं त्रिकम् । नजौ जरौ द्वितीये तु चतुर्थे पुनरेव तु  
7 भ - प्राग्बदेव तु 8 अयं लक्षणश्लोकः जादि वान्तेषु दृश्यते ।



नौ यौ तु प्रथमे पादे न्जौ जौ गश्च तथापरे ।

यत्र तत्पुष्पिताग्रा स्याद्यदि शेषं तु पूर्ववत् ॥ १८६

यथा—

पवनबलविधूतचारुशाखं

प्रमुदितकोकिलकण्ठनादरस्यम् ।

मधुकरपरिगीयमानशब्दं

वरतनु पश्य वनं सुपुष्पिताग्रम् ॥

१८७

स्जौ स्लौ चादौ यथा न्सौ ज्गौ भ्नौ ज्लौ गश्च तथा पुनः ।

स्जौ स्जौ गश्च त्रिका ह्येते उद्गतायाः प्रकीर्तिताः ॥ १८८

यथा—

तव रोमराजिरतिभाति सुतनु मदनस्य मञ्जरी ।

नाभिकमलविवरोत्पतिता भ्रमरावलीव कुसुमात्समुद्गता ॥

स्जौ स्लौ च ततो न्सौ ज्गौ नौ सौ चेति तृतीयके ।

स्जौ स्जौ गश्च चतुर्थे तु ललिताया गणाः स्मृताः ॥

यथा—

ललिताकुलभ्रमितचारुवसनकरचारुपल्लवा ।

प्रविकसितकमलकान्तिमुखी प्रविभासि देवि सुरत -

श्रमातुरा ॥ १९१

एवमेतानि वृत्तानि समानि विषमाणि च ।

1 व - यथैतावपरौ तथा 2 ड - पवनस्य 3 न - शोभं 4 ड - वृक्षं 4 ड - वसनकरपल्लवा हि मे । 5 भ - ललितावलि भ्रमरजासु वदनकरचारुपल्लवा । ललितासुतासुतनुवदतेऽद्यलोचने वलिता लतेव चलबालपल्लवा ।

नाटकाद्येषु काव्येषु प्रयोक्तव्यानि सूरिभिः ॥ १९२

सन्त्यन्यान्यपि वृत्तानि यान्युक्तानीह पिण्डशः<sup>१</sup> ।

न च तानि प्रयोज्यानि हतशोभानि तानि हि<sup>२</sup> ॥ १९३

<sup>३</sup>यान्यत्र प्रतिषिद्धानि गीतके तानि योजयेत्

<sup>४</sup>ध्रुवायोगे तु वक्ष्यामि तेषामेव विकल्पनम् ॥ १९४

वृत्तलक्षणमेवं तु<sup>५</sup> समासेन मयोदितम् ।

अत ऊर्ध्वं प्रवक्ष्यामि ह्यार्याणामपि लक्षणम् ॥ १९५

पथ्या च विपुला चैव चपला मुखतोऽपरा ।

जघने चपला चैव आर्याः पञ्च प्रकीर्तिताः ॥ १९६

[<sup>६</sup>आसां तु संप्रवक्ष्यामि यतिमात्राविकल्पनम् ।

<sup>७</sup>लक्षणं नियमं चैव विकल्पगुणसंश्रयम् ॥ १९७

यतिश्छेदस्तु विज्ञेयश्चतुर्मात्रो गणः स्मृतः ।

द्वितीयान्त्यौ युजौ पादावयुजौ त्वपरौ<sup>९</sup> स्मृतौ ॥ १९८

गुरुमध्यविहीनस्तु चतुर्गुणसमन्वितः ।

अयुग्गणो विधातव्यो युग्गणस्तु यथेप्सितः<sup>१०</sup> ॥ १९९

ननु हतशोभानीति चेत् कथं प्रयोज्यानीत्याह यान्यत्र प्रतिषिद्धानीति गीतं पाठ्यमानत्वाभावात् न वृत्तगता श्रव्यतापेक्षते केवलं तालयोजनार्थसाम्य-मवश्यकर्तव्यमिति मात्राणां वर्णानां नियमस्तत्राश्रीयते ।

१ ङ - पिण्डशैः २ ङ - न शोभां जनयन्ति हि ३ व - यान्यतः परमत्र स्युर्गी-तकैः ४ व - ध्रुवाविधाने व्याख्यास्ये तेषां चैव ५ न एतत्तु ६ यतिमात्रावि-कल्पस्वरूपोऽयं ग्रन्थभागः कुण्डलीकृतः जादिभान्तेष्वेवदृश्यते । वृत्तिकारेण प्रक्षिप्त इति न पठितः । मंसङ्घितेऽपि वर्तमानत्वात्कीर्तिधरेणाप्ययं पठित इति ज्ञायते । ७ व - चैव प्रवक्ष्यामि ८ व लक्षणे नियतांश्चैव विकल्पान्गुणसंश्रितान् (ङ - गण) ९ ङ - शेषौ चैव युजौ स्मृतौ १० ङ - युग्गणः पञ्च चैव तु ।

- १ षष्ठो वै द्विविकल्पस्तु नेधनो ह्येकसंस्थितः ।  
 पश्चादर्थे तु षष्ठः स्यादेकमात्रस्तु केवलः ॥ २००  
 द्विविकल्पस्तु षष्ठो यो गुरुमध्यो भवेत्तु सः ।  
 तथा सर्वलघुश्चैव यतिसंज्ञासमाश्रितः ॥ २०१  
 १२ द्वितीयादिलघुर्ज्ञेयः सप्तमे पञ्चमे यतिः ।  
 १३ प्रथमादिरथान्त्ये च पञ्चमे वा विधीयते ॥ २०२  
 गणेषु त्रिषु १४ पादस्य यस्याः पथ्या तु सा भवेत् ।  
 १५ अतश्च विपुलान्या तु विज्ञेया यतिलक्षणा ॥ २०३  
 अयुजः सर्वगुरवो गुरुमध्या गणा युजः ।  
 यस्याः स्युः पादयोगे तु विज्ञेया १६ चपला हि सा ॥  
 १७ त्रिंशदाद्यस्तु विज्ञेयः सप्तविंशति चापरे ।  
 उभयोरर्धयोर्ज्ञेयो मात्रापिण्डो विभागशः ॥ २०५  
 १८ त्रिंशत्तस्याश्च यदि स्युरेतानि द्विगुणानि तु ।  
 १९ त्रीण्यक्षराणि चान्यानि न्यस्य संख्याविभागशः ॥  
 एतानि लघुसंज्ञानि निर्दिष्टानि समासतः ।  
 १६ सर्वेषां चैवमार्याणामक्षराणां यथाक्रमम् ॥ २०७

१ न - षष्ठोऽस्य द्विविकल्पः स्यात् २ न - सश्रितः ३ प - यो गणः षष्ठ एक-  
 मात्रः स इष्यते ४ ङ - अत्र ५ ङ - सर्वयतिश्चैव यदिसंज्ञां ६ ङ - स द्वितीया-  
 द्विलघुनी सप्तमे सप्तमाद्यदि ७ भ - सप्तमे वा यतिस्तथा ८ भ - प्रथमादि  
 तथान्ते च ९ ङ - तु १० न - पादौ तु ११ अस्य श्लोकस्थाने नवढाद्विषु—प्रथमे च  
 द्वितीये च सा त्वन्या विपुला मता । (न - प्रथमतृतीयां पादौ) द्वितीयस्य चतुर्थस्य  
 जकारौ गुरुमध्यगौ १२ ङ - विपुला १३ अस्य श्लोकस्य पूर्वं जादिवान्तेषु  
 “पूर्वार्धे . । मुखचपला ॥ कार्या उत्तमाः ॥ इति द्वौ श्लोकौ वर्तते । पाठस्तु—  
 त्रिंशन्मात्रास्तु पूर्वार्धे विंशतिः सप्तचापरं १४ ङ - अधिकानि यानि त्रिंशद्भ्यस्तानि  
 द्विगुणितानि तु १५ ङ - अक्षरत्रययुक्तानि ज्ञेयान्यत्र लघुनि तु १६ ङ - सर्वासां  
 चैवमार्याणामक्षराणि ।

अर्धाष्टमगणार्धा च सर्वैवार्या प्रकीर्तिता ।

षष्ठश्च द्विविकल्पस्तु नैधने ह्येकसंस्थितः ॥ २०८

पश्चाद्वा यो गणः षष्ठ एकमात्रः स उच्यते ।

द्विविकल्पस्तु यः षष्ठो गुरुमध्ये भवेत्तु सः ॥ २०९

यथा सर्वलघुश्चैव यतिसंख्यासमाश्रिता ।

सा द्वितीया द्विलघुका सप्तमे प्रथमे यतिः ॥ २१०

गुरुमध्यविहीनस्तु चतुर्गणसमन्वितः ।

अयुग्गणो विधातव्यः 'युग्गणस्तु स एव च ॥ २११

प्रथमतृतीयौ पादौ द्वादशमात्रौ भवेत्तु सा पथ्या ।

विपुलान्या खलु गदिता पूर्वोदितलक्षणोपेता ॥ २१२

पथ्या यथा—

रक्तमृदुपद्मनेत्रा सितदीर्घबहुलमृदुकेशी ।

कस्य तु पृथुमृदुजघना तनुबाह्वंसोदरी पथ्या ॥

अर्धोऽष्टमो गणः सान्ताः सप्त गणाश्च । चतुर्मात्रा यस्मात्तादृगर्थं यः स्यात् षष्ठो गणो द्विभेदः एकभेदमाह पश्चादर्थे यः षष्ठो गणस्तस्मिन् कर्तव्ये लघुरेकः कर्तव्यस्तस्य स्थान इत्यर्थः। गुरुमध्ये जः सर्वलघुः चतुर्लघुस्तत्र च द्वितीयादारभ्य लघ्वोर्यतिरर्थे तदनन्तरं पादारम्भः कर्तव्यः, अन्ते च प्रथमादिर्यतिः, पञ्चमे च गणे समाप्ते यतिः। अयुग्गण इति विषयं प्रथमतृतीयपञ्चमसप्तमरूपं । युग्गणः समः स एव चेति जकारस्तत्र न वर्ज्य इति यावत्। अर्धद्वयेऽपि गणत्रये छेदः कर्तव्यः स चैव पाद उच्यते तदाह प्रथमतृतीयौ पादौ द्वादशमात्रा- विति । प्रथमेऽर्धे गणत्रयं प्रथमः पादः द्वितीयपादे चान्यं गणत्रयं तृतीय- पादम् । पथ्येति पथि साध्वित्यर्थः ।

विपुला यथा—

- विपुलजघनवदनस्तननयनेस्ताम्राधरोष्ठकरचरणैः ।  
 आयतनासागण्डेर्ललाटकणैः शुभा कन्या ॥ २१४  
 द्वितीयश्च चतुर्थश्च गुरुमध्यगतो भवेत् ।  
 उभयोरर्धयोर्यत्र विज्ञेया चपला यथा ॥ २१५  
 उद्धटगामिनी परुपभाषिणी कामचिह्नकृतवेषा ।  
 जानाति मांसयुक्ता सुराप्रिया सर्वतश्चपला ॥ २१६  
 पूर्वार्धे लक्षणं ह्येतदस्याः सा च मुखेन तु<sup>१</sup> ।  
<sup>२</sup>पश्चिमार्धे तु चपला यस्याः सा जघनेन तु ॥ २१७

मुखचपला यथा—

- आर्यामुखे तु चपला तथापि चार्या न मे यतः सा तु ।  
 दक्षा गृहकृत्येषु तथा दुःखे भवति दुःखार्ता ॥ २१८

जघनचपला यथा—

- वरमृगनयने चपलासि वरोरु शशाङ्कदर्पणनिभास्ये ।  
 कामस्य सारभूते न पूर्वमदचारुजघनेन ॥ २१९  
 उभयोरर्धयोरेतल्लक्षणं दृश्यते यदि<sup>३</sup> ।  
 वृत्तज्ञैः सा तु विज्ञेया सर्वतश्चपला तु सा ॥ २२०  
 कार्यौ द्वादशमात्रौ च पादावाद्यौ तृतीयकौ ।  
 अष्टादश द्वितीयं च तथा पञ्चदशोत्तमाः ॥ २२१

१ न - यस्याः सा चपलामुखे २ न - पश्चिमार्धं भवेद्यत्र जघने चपला तु सा  
 ३ भ - यत्रैवं लक्षणं भवेत् ।

1 चतुःपञ्चप्रकाराणां चतुष्काणां विशेषतः ।  
 प्रस्तारयोगमासाद्य बाहुल्यं संप्रदर्शयेत् ॥ २२२  
 पञ्चपञ्चाशदन्त्या तु त्रिंशदाद्या तथैव च ।  
 आर्या त्वक्षरपिण्डेन विज्ञेयात्र प्रयोक्तृभिः ॥ २२३  
 त्रिंशतस्त्वथ वर्णेभ्यो लघुवर्णत्रयं भवेत् ।  
 शेषाणि गुरुसंख्यानि ह्येवं सर्वत्र निर्दिशेत् ॥ २२४  
 सर्वेषामेव चार्याणामक्षराणां यथाक्रमम् ।  
 सर्वेषां जातिवृत्तानां पूर्वमुत्तरसंख्यया ॥ २२५  
 विकल्पं गणनां कृत्वा संख्यां पिण्डेन निर्दिशेत् ।  
 आर्यागीतिरथार्धे च केवलं चाष्टभिर्गणैः ॥ २२६

आर्याणां भेदं दर्शयितुं तत्प्रस्तारमित्याह ।

चतुःपञ्चप्रकाराणां चतुष्काणां विशेषतः ।

प्रस्तारयोगमासाद्य बाहुल्यं संप्रदर्शयेत् ॥ इति

अयुक्स्थानगतानां चतुष्प्रकाराश्चतुर्गणाः । समस्थानगताः पञ्चप्रकारा-  
 स्तेषां यो विशेषः परस्परसंकीर्णतातत्कृतमार्याणां प्रस्तारबाहुल्यं निरूपयेत् ।  
 अन्त्या सर्वलघु कार्या पञ्चपञ्चाशदक्षराणि, प्रथमार्धे एकान्न त्रिंशत्, द्वितीये  
 षड्विंशतिः ।

शिशिरतरकिरणपरिकरसकलकलविरचितकपिशकचनिचय ।

समहृदय (तनुविनिहितधरणिधरवरसुत जयजय शिव ॥)

लघुद्वयं द्वितीये पष्ठे स्थाने लघुः तथा च लघुवर्णत्रयमिति । अत्र माता-  
 वृत्तानां संज्ञाज्ञानार्थमाह । सर्वेषामेवेति । पूर्वं कृत्वा यो विकल्पसंख्याभेदः  
 तस्योत्तरसंख्यया सह गुणसंहननं कृत्वा यो भवति पिण्डस्तेन संख्यां वदेत् ।

1 अयं श्लोको भारतीयमातृकासूपलब्धासु कुत्रचिन्न दृश्यते, वृत्तिकारेण पठि-  
 तत्वान्मूलेऽत्र निवेशितः ।

इतरार्धे तु षष्ठस्तु न लघुर्गण इष्यते ।

वृत्तैरेवं तु विविधैर्नानाछन्दस्समुद्भवैः ॥

२२७

काव्यबन्धास्तु कर्तव्याः षट्त्रिंशल्लक्षणाञ्चिताः ॥

इति भारतीये नाट्यशास्त्रे छन्दोविचिति-

र्नामाध्यायः पञ्चदशः ॥

तत्र समस्तासां पञ्चभेदः विषयश्चतुर्भेदः षष्ठो द्विभेदः द्वितीयेऽर्धे त्वेकभेदः, अष्टममेकभेदम् । तदत्र पूर्वाङ्केनोत्तराङ्कस्य गुणनं तेनान्याङ्कस्य षोडश स्थानानि । संख्यालाभः तत्र चतुर्भिः पञ्चानां गुणने विंशतिस्तया चतुर्णां गुणने विंशतिस्तया च गुणानां गुणने विंशतिरित्यादि मन्तव्यम् । तदाह—

आर्याः शतसहस्राणि ज्ञेया ऐकान्नविंशतिः ।

अष्टौ कोट्यः सहस्राणि विंशतिश्च प्रमाणतः ॥

न लघुरिति । अपि तु प्रथमार्धवदपरार्धेऽपि षष्ठो द्विभेदो गणः आर्यागीता-  
वित्यर्थः ।

अध्यायार्थमुपसंहरन् भाविनं विषयमासूत्रयति वृत्तरित्यादि । काव्यबन्धा इत्यनेनेदमाह यथा प्रासादकुड्यादिके कर्तव्ये प्रथमं भूमिः, तद्वत्काव्ये निर्मातव्ये भूमिकल्पः शब्दच्छन्दोविधिः क्षेत्रपरिग्रहं वृत्तसमाश्रयमित्यादि विरचयन् भित्तिस्थानीयं लक्षणयोजनं चित्रकर्मप्रतिममलङ्कारगुणनिवेशनं गवाक्षवाताय-  
नादिदेशीयो दशरूपकविभागः, उपयोगनिरूपणाप्रख्या काकादिश्रुतिः, एवंभू-  
तवाचनिकाभिनयस्वरूपं चतुर्दशादिभिः पङ्क्तिभिरध्यायैरुच्यते । तत्राध्यायद्वयं वृत्तलक्षणविधानं तु भविष्यति ।

यद्यपि रूपकविरचनकाले परिपक्वप्रज्ञस्य न क्रमप्रतिभासस्तथाप्य-  
पोद्धारधिया कल्प्यत इत्याहुः । प्रबन्धस्य यो युक्तोऽभ्यासः तन्निष्पत्तिः  
प्रबन्धाभ्यासः तत्संपत्तिः अभिनयार्थनिर्वर्तनं तदभिनयोपारोहणमिति स एव  
क्रम इत्युपाध्यायाः । यदाहुः—

महाकवीनां पदवीमुपात्तामारुरुक्षताम् ।

नासंस्मृत्य पदस्पर्शान्संपत्सोपानपद्भतिः ॥ इत्यादि ।

क्रमोल्लङ्घने हि सति नाटकादिविरचयतां महान्तः प्रमादापभ्रंशा भवन्ति ।  
न हि सर्वो वाल्मीकिर्व्यासः कालिदासो भट्टेन्दुराजो वा, तेषामपि प्राग्जन्मा-  
र्जितक्रमाभ्याससमुदितसंस्कारपाटवोत्पादितः कुलप्रतिभङ्गज्ञानातिशय इति  
शिवम् ॥

इति पञ्चदशाध्याये ध्यायिना परमेश्वरम् ।

कृताभिनवगुप्तेन गुप्तार्थप्रकटीक्रिया ॥

इति श्रीमहामाहेश्वराभिनवगुप्ताचार्यविरचितायां नाट्यवेद-  
विद्वतावभिनवभारत्यां वृत्तविधिर्नाम  
पञ्चदशोऽध्यायः.



श्री

# नाट्यशास्त्रम्

षोडशोऽध्यायः\*

विभूषणं चाक्षरसंहतिश्च शोभाभिमानो गुणकीर्तनं च  
प्रोत्साहनोदाहरणे निरुक्तं गुणानुवादोऽतिशयः सहेतुः ॥

सारूप्यमिथ्याध्यवसायसिद्धि-

पदोच्चयाक्रन्दमनोरथाश्च ।

आख्यानयाच्चाप्रतिषेधपृच्छा-

दृष्टान्तनिर्भासनसंशयाश्च ॥

२

विचितं रूपकमुच्यते लक्षणं भूषणं भुवः ।

भास्यते येन तं वन्दे प्राच्यधीसायितं शिवम् ॥

(ननु) काव्यवन्धाः पट्टिशलक्षणान्विताः कर्तव्या इत्युक्तं, तत्र गुणालङ्कारादि-  
रिति वृत्तयश्चेति काव्येषु प्रसिद्धो मार्गो, लक्षणानि तु न प्रसिद्धानि, किं च  
पुरुषस्येव काव्यस्य लक्षणगुणालङ्कारव्यवहारो न युक्तः पुरुषस्य शरीर-  
चैतन्यभेदात् कटकादीनां ततोऽपि भेदात्, काव्यस्य पुनर्विरचनकाले प्रति-

\* जाद्विंशन्तेषु सप्तदशोऽध्यायः ।

† अस्मिन्नध्याये पट्टिशलक्षणसमुद्देशनिर्देशयोर्गुणदशकस्य लक्षणे च द्विविधः  
पाठो दृश्यते । तत्र वृत्तिकारेणैकः पाठो गृहीतः, कीर्तिधरधनञ्जयसर्वेश्वरादिभिश्च स  
एव प्रमाणीकृतः । भिन्नः पाठश्चिरन्तनैः कैश्चिद्द्वयाख्यातृभिः पठितः, स तु विश्वनाथ-  
सिद्धभूपालादिभिरनुसृतः । वृत्तिकारस्तेषां वैपम्यपरिहरणाय नामनिर्वचनयोर्भिन्नाना-  
मपि केषांचिल्लक्षणानां स्वपाठोक्तलक्षणेऽन्तर्भावं प्रकटीकृत्य पट्टिशत्वं सम्यग-  
स्थापयत् । भोजदेवस्तूभयोः पाठयोः समानानि भिन्नानि च गृहीत्वान्यानि द्वादश संक-  
ल्य चतुःषष्टिलक्षणानि नामनिर्वचनाभ्यां प्रापञ्चयत् । तन्मतमेव शारदातनयेनानु-

आशीः प्रियोक्तिः 'कपटः क्षमा च  
प्राप्तिश्च पश्चात्तपनं तथैव' ।

<sup>३</sup>अर्थानुवृत्तिर्ह्युपपत्तियुक्ती

कार्योऽनुनीतिः परिदेवनं च ॥

३

षट्त्रिंशदेतानि 'तु लक्षणानि  
प्रोक्तानि वै भूषणसंमितानि ।

काव्येषु भावार्थगतानि तज्ज्ञैः

सम्यक्प्रयोज्यानि यथारसं तु ॥

४

पत्तिकाले वा प्रापकसत्तायां तेषामगणितत्वाच्च । दण्डिनापि

“काव्यशोभाकरान्धर्मानलङ्कारान्प्रचक्षते ”

इति ब्रुवता गुणमध्य एव तत्र प्रसादादीनभिदधता च गुणालङ्कारविभागे-  
ऽप्यसंभवीति सूचितं भवति । सत्यमेतत्, किं तु विरचनविवेचनसामर्थ्यसमर्थ-  
नायावश्यं काल्पनिकोऽपि विभाग आश्रयणीयः । तत्र कल्पनायां विप्रतिपत्तयः  
केचिदाहुः—इह गुणास्तावदात्मनि चिन्मये शृङ्गारादौ वर्तन्ते, शृङ्गारे चाव-  
श्यं च लक्ष्यत इति पृथक्सिद्धत्वादलङ्कारः, शरीरनिष्ठमेव यत्पदं पृथक्सिद्धं तल्ल-  
क्षणम्, येन शरीरस्य सौन्दर्यं जायते । तच्च सिद्धरूपं साध्यरूपं वा, यथा  
श्यामेति, 'मद्मन्थरंगामिनी' इति च । एतदेव लक्षणं, तच्चालंक्रियते । अल-  
ङ्कारैर्युक्तं काव्यं लक्षणैर्विना न शोभते । क्रियावाच्योपमेयभेदेन तदेतल्लक्षणं  
द्विधेति यथा 'श्यामा विशालाक्षी', 'मत्तमातङ्गामिनी' इति च ।

अन्ये मन्यन्ते—इतिवृत्तखण्ड[ल]कान्येव सन्ध्यङ्गकानि लक्षणानीति च  
व्यपदिश्यन्ते । निमित्तभेदात् पूर्वापरसंबन्धेन वीजोपक्षिप्तेऽर्थे निर्वहणपर्यन्ते

1 भ - कपटक्षमे 2 भ - ग्रहश्च 3 भ - अर्थानुवृत्ती उपपत्ति 4 भ -  
मया समासात् 5 भ - सोदाहरणेषु 6 भ - रसानि ।

सूतम् । अतः प्रथमं वृत्तिकारपाठविलसितमध्यायं समाप्यानुबन्धरूपेण पाठान्तर-  
भागो निर्वचनोदाहरणसहितो महामतीनां चित्तविलासोद्द्योतनाय सूक्ष्मिवषयीविवे-  
चनलालसानां हिताय च संप्रयोजितोऽध्यायान्ते यथालब्धग्रन्थपरिकरः ।

परस्परसन्धायकत्वेन सन्ध्यङ्गतया व्यपदेशः, रसविशेषोपयोगितया वृत्त्यङ्ग-  
वाचोयुक्तिः, काव्यगतख्यातिप्राशस्त्योपयोगितया महापुरुषगतपाशध्वजपाद-  
रेखादिवल्लक्षणशब्दवाच्यता । तदुक्तं तत्रैव—

१ लक्षणान्येव वीजार्थक्रमनिर्वाहकानि च । इति,

२ प्रतिसन्धितदङ्गानि फलसिद्ध्युपपत्तितः ॥ इति ।

(काव्ये धीरोदात्तादिगुणाधानं वस्तुवर्णनाभङ्गिर्वेति केचित् )

तदत्र प्रथमपक्षे वर्णनीयप्रधानभूताधिकारपुरुषगतगुणादिविभाग एव काव्ये  
पर्यवसीयते । द्वितीयपक्षे तु वर्णनीयः सकल एवेति । वृत्तिलक्षणोऽर्थः काव्य-  
भेदात् त्रेधा विभज्यते । १ एकेषां तु दर्शनं—कवेर्यः प्रतिभात्मा प्रथमपरि-  
स्पन्दः तद्यापारबलोपनता गुणाः, प्रतिभावत एव हि रसाभिव्यञ्जनसामर्थ्यं  
माधुर्यादेरुपनिबन्धनसामर्थ्यं, न सामान्यकवेः । अनेन शब्देनेदं वस्तु वर्णया-  
मीत्येवंभूतवर्णनापरपर्यायाद्वितीयव्यापारसंपाद्यास्त्वलङ्काराः ।

शब्दानमीभिः शब्दैरर्थानमीभिरर्थैः संघटयामीत्येवमात्मकस्तु यस्तु-  
तीयः कवेः परिस्पन्दः तदधीनात्मलाभादिशब्दात्मार्थात्मककाव्यशरीरसंश्रि-  
तानि वक्ष्यमाणश्लेषादिगुणदशकसमभिव्यञ्जनव्यापाराणि शब्दार्थोपसंस्कार-  
कल्पानि क्रियारूपाणि लक्षणानीति, यदुक्तं तत्रैव—

इति शब्दार्थयोर्येयं संश्रिता देहभूतयोः ।

काव्ये तथा दर्शितानि लक्षणानि (विदुर्बुधाः) ॥ इति,

काव्येऽप्यस्ति तथा कश्चित् स्निग्धः स्पर्शोऽर्थशब्दयोः ।

यः श्लेषादिगुणव्यक्तिदक्षः स्याल्लक्षणस्थितः ॥ इति,

चेष्टालङ्कारदृष्टान्तचिह्नः . . . . ॥ इति च

अत्र पक्षे कविव्यापारभेदाद्गुणालङ्कारलक्षणविभागः ।

अपरे संगिरन्ते—अभिनेयानां काव्यवन्धानां वक्ष्यमाणस्वरूपं च रूपकं  
समभिदध्यात्, कवेः स्वसामर्थ्याधानाय तावदभ्यासो निर्माणविधेयो लक्षणं,  
मस्तकासंपूर्णश्चादौ क्रांण तु तथाभूतोऽभिनेयार्थः काव्यवन्धो (लक्षणेऽर्थात्)  
तेन च लोकोत्तरहृद्यवर्णने योगात् । तथा हि किञ्चित् प्रवन्धजातं गुणालङ्कार  
निकरप्रधानं यथा मेघदूताख्यं तद्विभूषणम्, एवमन्यदपि, इति ।

१ 'प्रवन्धधर्मा लक्षणानि' इति केचित्तु ब्रुवते । कवेरभिप्रायविशेषो लक्षण-  
मितीतरे पुनर्मन्यन्ते । केचिद् यथास्थानविशेषं यद्गुणालङ्कारायोजनं तल्लक्षण-

मिति । परे त्वभाषन्त—अलङ्कारादिनिरपेक्षेणैव निसर्गसुन्दरो योऽभिनेय-  
विशेषः काव्येषु दृश्यते, अमरकश्लोकेष्वपि, तत्सौन्दर्यहेतुर्यो धर्मः सलक्षणः ।  
स एव चार्थः काव्यशरीरविशेषरूपो लक्षणम् । उपमादीपकरूपकाणामान-  
न्याद् भेदमाहुः । तुशब्देन\* अर्थे न चित्तत्वं लक्षणमिति ।

इतरेषां तु मतं यथा तन्त्रप्रसङ्गवाधातिदेशादि मीमांसाप्रसिद्धं वाक्य-  
विशेषव्यवच्छेदलक्षणं तथा काव्यविशेषव्यवच्छेदकं भूषणादिलक्षणं  
जातमिति त्वयं पक्षो द्वितीयपक्षान्न भिद्यते । एतेषु तु पक्षेष्वन्यतमग्रहे विशेष-  
णानि न संगच्छन्ते स्पष्टेन पथा । इदं तु दशपक्ष्यां वस्तु ।

इह काव्यार्था रसा इत्युक्तं प्राक् । उक्तं च वर्णनीयं शब्दनीयं कवेः कर्मेति  
च व्युत्पत्तित्वं काव्यमिति । अनेनाभिधेयं अभिधानं अभिधां च स्वीकृत्याव-  
स्थीयते, अपि च शब्दव्यापारोऽभिधातृव्यापारः प्रतिपाद्यव्यापारश्चेति त्रिग-  
तः । तत्र शब्दस्य रसाभिव्यक्तिकर्मार्थप्रतिपादकत्वं स्वयं च श्रोत्रे च संक्रान्ति-  
मार्तं नान्तर्रीयकतया तद्रसदर्शनयोग्यतापादन सामर्थ्याद्गुणशब्दवाच्यम्, आवर्त  
मानो द्वितीयो वर्णः पदं वा प्राक्तनवर्णनादशोभाहेतुरलङ्कारः । एवमर्थस्यापि,  
यद्रसाभिव्यक्तिहेतुत्वं सोऽर्थगुणः यस्तु वस्त्वन्तरं वदनस्येव चेन्द्रः सोऽल-  
ङ्कारः, प्रस्तु त्रिविधोऽप्यभिधाव्यापारः स लक्षणानां विषयः । तथाहि—  
इदमनेन शब्देनानयेतिकर्तव्यतयाऽमुनाशयेनेत्थंभूतबुद्धिजननाय भुवे इति  
कविः प्रवर्तते, स तथा भूतं रसवत्काव्यं विधत्ते । तत्र चित्तवृत्त्यात्मकं रसं  
लक्षयंस्तत्तद्रसोचितविभावाद्द्वैचित्र्यसम्पादकस्त्रिविधोऽभिधाव्यापारो लक्षण-  
शब्देनोच्यते । इत्येषां सामान्यलक्षणम् । यथा च पीवरत्वं स्तनयोर्लक्षणं  
मध्यस्य तु कुलक्षणं, एवं किञ्चिदभिधीयमानं केनचिद्रूपेण रसोचितेन  
विभावादिरूपेण तमेव पदार्थक्रमं लक्षयलक्षणं अन्यत्र तु तत्कुलक्षणं, तेन  
सर्वेऽलङ्कारा गुणास्तत्समुदायाद्विलक्षणा भवन्ति । तथा स्वार्थोऽपि च क्वचि-  
दर्थमार्तं क्वचिदलङ्कारोऽर्थतः, कापि चित्ततः क्वचिदलङ्कारादिप्रक्रियाविहीनो-  
ऽपि स्वयं सुन्दरस्वभावोऽर्थः कुतचिच्छन्द इति त्रिविधव्यापारगामी;  
तद्द्वारेणाभिधानाभिधेयतद्गुणालङ्काराद्यनुग्रहः शब्दानां शब्दैरर्थानामर्थैः  
शब्दानामर्थैस्तथापरैः संघटनां विचित्रां कारयमाणाभिधाव्यापारवती ह्युक्ति-  
निर्वाणप्रधानधुराधिरोही लक्षणाख्य एव ।

“ काव्यवन्धास्तु कर्तव्याः ” इत्यत्र तुकारः ।

अत एव पूर्वं “काव्यबन्धास्तु कर्तव्याः पट्विंशलक्षणान्विताः” इति लक्षणान्येव हि प्रधानं तत्प्रसङ्गेन गुणालङ्कारा इति तात्पर्यम् । विशेषलक्षणव्याख्याने चेतस्फुटयिष्यामः ।

तत्र लक्षणान्युद्देशं तावदाह विभूषणमित्यादि यथारसं त्वित्यन्तेन श्लोकचतुष्टयेन । यथारसं ये भावा विभावानुभावव्यभिचारिणः, तेषां योऽर्थः (तं) स्थायिभावरसीकरणात्मकं प्रयोजनान्तरं गनानि प्राप्तानि, यदभिधाव्यापारोपसंक्रान्ता उद्यानादयोऽर्थास्तद्रसविशेषविभावादिभावं प्रतिपद्यन्ते तानि लक्षणानीति सामान्यलक्षणम् । अत एव काव्ये सम्यक्प्रयोज्यानीति विषयस्तेषामुक्तः ।

भट्टनायकेनापि त एव(?)शिक्षित्वाभिधाव्यापारप्रधानं काव्यमित्युक्तं—

शब्दप्राधान्यमाश्रित्य तत्र शास्त्रं पृथग्विदुः ।

अर्थे तच्चेन युक्ते तु वदन्त्याख्यानमेतयोः ।

द्वयोर्युगत्वे व्यापारप्राधान्ये काव्यगीर्भवेत् ॥ इति ।

भामहेनापि—

“सैषा सर्वैव वक्तोक्तिरनयार्थो विभाव्यते” (२-७५) इत्यादि । तेन च परमार्थे व्यापार एव लक्षणं, स तु विषयद्वारेण विशेषलक्षणे तु निरूप्यत इति तत्त्वकीकृतत्वादर्थोऽपि लक्षणं, व्यापारोऽपि च तद्विदां तु तदभ्यासपराणां च तथाभूतकाव्यात्मकविषयावलोकने झटित्येव प्रतिभाति । तदन्यत्रानुमानेन प्रतिभया स्वसंवेदना—इत्यनेन प्रयोजनम् । कुशलशिक्षितव्यापारो हि तत्काव्यदृशि भात्येव ।

पट्विंशदिति च नान्यदिति वारणपरं कविहृदयवर्तिनामपराणामपरिसंख्येयत्वात् । किं तु बाहुल्येन तावदियता लक्ष्यव्याप्तं, इयति च कविनावधातव्यमिति संख्यानिरूपणम् ।

तथा च मतान्तरेण भरतमुनिरेवान्यथाप्युद्देशलक्षणेन नामान्तरैरपि च व्यवहारं करोति; तत एव पुस्तकेषु भेदो दृश्यते तं च दर्शयिष्यामः । पठितोद्देशक्रमस्त्वस्मदुपाध्यायपरम्परान्तः ॥

अलङ्कारैर्गुणैश्चैव बहुभिर्यदलङ्कृतम् ।

भूषणैरिव विन्यस्तैस्तद्भूषणमिति स्मृतम् ॥

५

तत्र विभूषणं लक्षयितुमाह अलङ्कारैरिति । भूषणैः कटकादिभिः विभज्य स्थानदेशकालदशापुरुषादिविभागं विचार्य न्यस्तैरिव गुणालङ्कारैर्यदलङ्करणं तद्भूषणं नाम लक्षणं कविन्यापारः, तद्द्वारेण शब्दार्थन्यापारावपि ।

एतदुक्तं भवति—इह गुणा अलङ्काराश्च विषया इत्यनेन निबद्धाः काव्यार्थीकृतानामभिधेयानां रसविशेषविषयं विभावादिभावं विवरीतुं समर्थाः । तथा हि हास्यरसप्रधाने प्रहसनादौ शुष्कश्रोत्रिये वक्त्रि प्रयोक्त्रि श्रोत्रि वा गुणविनिवेशितं तु लक्षणं भजत्यलङ्कारश्च । तथा हि पादताडितके\* श्रोत्रियं श्रोतारमभिप्रेत्य विटस्यापि निर्गुणपुरुषस्यैवोक्तिः “मा मुसलेनापाकार्थीः, मा कुसूलाग्निना धाक्षीः” इति शौभां पुष्पाति । अनौचित्यनिबन्धस्तु करुणविप्रलम्भादौ यमकस्य, यथा—

विना प्रियतमेनाद्य विरहानलतापिता ।

दहोच्चूतस्य विच्छेदं किं तु हा नलतापिता ॥

स्थाने निवेशस्तु यथा—

लीनेव प्रतिविम्बितेव लिखितेवान्तर्निखातेव च

प्रोत्कीर्णेव च वज्रलेपघटितेव ” इति । (मालतीमाधवात्)

अत्रापि लोके उत्प्रेक्षापरम्परैव हीयं सातिशयकामावेशावस्थासमुद्द्योतित-प्रियतमाविषयविचित्रसंकल्पगर्भसंभवौन्मुख्यप्राणत्वाद् विप्रलम्भस्य कामावस्थानां च माधुर्यप्रसादोपेते च काव्ये श्रोत्रपथमवनरत्येवेति प्रतिपाद्यते । सुकुमारचित्तवृत्तिसुभगोऽयमुत्तमश्चेत्येवं\* समस्तस्य गुणालङ्कारवर्गस्यानुग्रहकामिदं कविन्यापाररूपं, तद्दशाच्च शब्दार्थतद्व्यापाराद्यपि स्पृशद्विभूषणाख्यं लक्षणम् । एतमेवार्थं सम्यगानन्दवर्धनाचार्योऽपि विविच्य न्यरूपयत्—

ध्वन्यात्मभूते शृङ्गारे समीक्ष्य विनिवेशितः ।

रूपकादिरलङ्कारवर्ग एति यथार्थताम् ॥

\* अस्माभिः प्रकटितायां चतुर्भाष्यामयं चतुर्थो भागः श्यामिलककृतः । वृत्तिकारेणोदाहृता पङ्क्तिस्तस्मिन् ४ - पृष्ठे पाठभेदेन वर्तते ।

'यत्राल्पैरक्षरैः श्लिष्टैर्विचित्रार्थोपवर्णनम्' ।  
तदप्यक्षरसङ्घातं विद्याल्लक्षणसंज्ञितम् ॥

६

इत्युक्त्वा क्रमेण—

विवक्षातत्परत्वेन नाद्रित्वेन कदाचन ।

काले च ग्रहणत्यागां नातिनिर्वहणैपिता ॥ (ध्वन्यालोके-२)

इत्यादिना ग्रन्थसन्दर्भेण सोदाहरणेन । तच्चास्माभिः सहृदयालोकलोचने  
तद्विवरणे विस्तरतो व्याख्यातमिति तत्कृतूहलन्तदेव गृह्णीयात् । इह तु  
प्रसक्त्या ग्रन्थभूयस्त्वादुद्विजते लोक इति न विस्तारितम् ॥

अथाक्षरसंतिमाह यत्राल्पैरिति । अक्षरशब्देन यदृच्छाशब्द-  
प्राधान्यं, यदृच्छाशब्देषु स्वरूपस्यैव प्रवृत्तिनिमित्तत्वात् तेनाल्पैरेवाक्षरैः  
श्लिष्टैर्विप्रकृतावित्युक्ताभिरुपलक्षितत्वेनैव विचितं तद्रसोचितविभावादिभावं  
प्राप्यमाणोऽर्थ उपवर्ण्यते, श्रोतॄणां हृदयमुपसंक्रामयितुं यत्तस्मिन् कविव्यापारो-  
ऽक्षरसङ्घातस्तत्कारणत्वात् ।

तथाहि मानिनीत्यक्षराणि ईर्ष्याविप्रलम्भे, तरुणीत्याभिलाषिके, वर-  
तञ्जुरिति संभोगे विभावनां तामेव प्रापयन्ति । अस्तीतिव्युत्पत्तिस्तथापि  
पर्यन्ते मानादिशब्दानामन्ततो वा धातुप्रत्ययमात्रादेरवश्यं यदृच्छात्वमित्यक्ष-  
राणामेव संघातः प्रधानं यदृच्छाशब्दप्राधान्ये उदाहरणं यथा—

\* विस्रम्भादुत्तमाङ्गं लवगवलपतेः पादमक्षस्य हन्तुः

कृत्वोत्सङ्गे सलीलं त्वचि कनकमृगस्याङ्गमाधाय शेषम् ।

वाणं रक्षःकुलघ्नं प्रगुणितमनुजेनादरात्तीक्ष्णमक्ष्णोः ।

कोणेनोद्धीक्षमाणस्त्वदनुजवदने दत्तकर्णोऽयमास्ते ॥

विस्रम्भादित्यादीनां मैत्रीप्रधानवालिहननपूर्वकसाम्राज्यदातृत्ववलाच्चेत्युक्तम् ।  
अक्षस्य यो हन्तेत्येकाकिनापि येनाशोकवनिकाविश्लोषणं राक्षसवलक्षणं च  
कृतं, सोऽपि यत्र प्रधानप्रकृतिर्भवतीत्युक्तम् । त्वचीति प्रहतमारीचवृत्तान्तः ।  
वाणमित्यादिना तत्रैवास्य बहुमान इत्युक्तम् । राक्षसविषयदैववैगुण्यमित्यु-

1 प - यत्रार्थं 2 भ - विचित्रैरुपवर्णितम् । प - तमपि ।

\* राघवानन्दात् । "अङ्गे न्यस्योत्तमाङ्गं" इति पाठान्तरम् ।

सिद्धैरर्थैः समं कृत्वा ह्यसिद्धोऽर्थः प्रसाध्यते ।

यत्र श्लक्षणा विचित्रार्था सा शोभेत्यभिसंज्ञिता ॥ ७

क्तम् । अत्र च यत्र यस्य यद्व्यापारस्तत्र प्राधान्यस्य का कथेति । प्रगुणितमिति बहुतररणसंमर्दधुरेन्धरतया कुटिलीकृतस्यापि क्षेत्रबहुमाने पुनर्यौजनम् । त्वदनुजवदन इति भेदोपायकृता नीतिसंपत् परपक्षे च विपर्ययम् । दत्तकर्ण इति तदाकर्णनमात्रमेतत्, न तु हृदये निर्व्याजं तेजोजाज्वल्यमानौजसि भेदं प्रतिकोऽप्यस्य बहुमानः । अयमिति गम्भीरधीराकृतिः प्रत्यासन्नश्चास्त इति । यद्यपि प्रकृते नापि कश्चित्कोभोऽत एवोक्तं सलीलमिति । अत्र चार्थस्यालङ्कारघटनाप्रयासमन्तरेणैव सुन्दरत्वं लक्षणकृतमेव ।

ननु साभिप्रायमात्रत्वं नामार्थस्य तु गुण ओज इत्युक्तम्\* । शोभाः सहृदयाः अर्थो जडस्तस्याभिप्राय इति कथं, भापावकृत्श्रोत्रोः स इति चेत् तद्वतोऽर्थस्य गुण इति कथम् ।

अथ वस्त्वन्तराक्षेपकत्वमेव तस्य स गुण इत्युच्यते तद्वस्त्वन्तरमाक्षिप्यं वक्रभिप्रायरूपमेवाक्षेपकत्वमपि कविमनीषाव्यापारवलादेव तथाविनिवेशनात्, प्रकारायोगे तथाभावात् । अत एव प्रौढिर्वस्तुतो वक्तृगतैव नान्वर्थे काममुपचर्यतामित्यलं बहुना ।

एतेषां च लक्षणानां संकीर्णत्वेन लक्ष्यं दृश्यते बाहुल्यापेक्षया तूदाहरणं मन्तव्यम् ।

अथ शोभा—सिद्धैरर्थैरिति । यथा—

मेदश्छेदकृशोदरं लघुभवत्युत्थानयोग्यं वपुः

सत्त्वानामपि लक्ष्यने विकृतिमच्चित्तं भयक्रोधयोः ।

उत्कर्षः स च धन्विनां यदिषवः सिध्यन्ति लक्ष्ये चले

मिथ्या हि व्यसनं वदन्ति मृगयामीदृग्विनोदः कुतः ॥ (शाकु १.)

अत्र पादलयेण प्रसिद्धा एवार्था अभ्यसनीयत्वेन शोभमानास्तैः समविकलं मृगयालक्षणमर्थं कृत्वा अप्रसिद्धोऽनुचितोऽपि सोऽर्थ उचितो विचित्रश्च निरूपितः । न चात्रालङ्कारः कश्चिदिति कविव्यापारेण यः



१ धार्यमाणस्तु बहुभिर्वचनेः कार्ययुक्तिभिः ।

२ न यः पर्यवतिष्ठेत सोऽभिमानस्तु संज्ञितः ॥ ८

कीर्त्यमानैर्गुणैर्यत्र विविधार्थसमुद्भवेः ।

३ दोषा न परिकल्प्यन्ते तज्ज्ञेयं गुणकीर्तनम् ॥ ९

शब्दार्थव्यापारादेवार्थघटनात्मा तत्कृतं ह्यं लक्षणार्थमेव । अशोभनोऽप्यर्थो  
ऽमुना नयेन शोभत इति शोभेयमुक्ता ॥

अथाभिमानः—धार्यमाणस्तु बहुभिरिति । यथा मयैव—

शीतांशोरमृतच्छद्रा यदि कराः कस्मान्मनो मे भृशं

संभुष्यन्त्यथ कालकूटपटलीसंवाससंभुक्षिताः ।

किं प्राणान् न हरन्त्युत प्रियतमासंजल्पमन्त्राक्षरै-

र्वार्यन्ते किमु यद्विमोहविवशात्सन्तापतन्त्रा स्थितिः ॥

अत्र हि तादृश्यर्थस्यार्थेन घटना कृता यस्यां कार्ययुक्तिभिः फलयोजनाभि-  
धार्यमाणो हृदये स्थाप्यमानो नावतिष्ठत इति । वार्यमाणोऽपि वा न निर्वर्तते ।  
तवायं वद्धः । तथाभूतोऽर्थोऽलौकिकत्वात्तानुपायः कविनालङ्कार उपमा-  
नोपमेयभावस्य कथंचिदप्यस्वीकारात्केवलं विकुराभिमतं वदता किमिव मया-  
प्येवं तदपि नैवेत्यभिधानमभिधानाख्यलक्षणम् । एतदेव सादृश्यनाम्नाप्यन्यै-  
रुक्तम् ।

दृष्टश्रुतानुभूतार्थकथनादिसमुद्भवम् ।

सादृश्यं क्षोभजननं सारूप्यमिति संज्ञितम् ॥ इति ।

अमृतकरत्वं हि चन्द्रस्य श्रुतं कालकूटसहोदरत्वं च, मन्त्राणां  
विषममनं दृष्टं, स्वयमनुभूतं मोहादि तत्समुद्भवं यत्प्रकृते सादृश्यं तेन लोक-  
दृष्टेन तुल्यवृत्तान्तत्वं तत्क्षोभं हृदयेऽनवस्थानं जनयति—यद्यमृतसदृशश्चन्द्र-  
पादाः तत्किमेवमङ्गं विदध्युरिति । एवमन्यत् ।

अथ गुणकीर्तनं—कीर्त्यमानैर्गुणैरित्यादि । (यथा)—

पृथुरसि गुणैर्मूर्त्या रामो नलो भरतो भवान्

महति समरे शत्रुघ्नस्त्वं तथा जनकः स्थितौ ।

1 म - वार्यमाणस्तु ५ - वार्यमाणस्तु २ प - नार्यो यन्नानुतिष्ठन्ति ३ प -  
मानः प्रकीर्तितः ४ भ - दोषांशान् ५ प - परिकल्प्यन्ते ।

उत्साहजननैः स्पष्टैरर्थैरौपम्यसंश्रयैः ।

प्रसिद्धैरुपगूढं च ज्ञेयं प्रोत्साहनं बुधैः ॥ १०

यत्रैकस्यापि शब्दस्य दर्शनात्सुबहून्यपि ।

यान्ति सिद्धिमनुक्तानि तदुदाहरणं स्मृतम् ॥ ११

इति सुचरितैर्मूर्तिं विभ्रच्चिरन्तनभूयतां

कथमसि न मान्धाता देवस्त्रिलोकविजय्यपि ॥

अत्र हि विविधा ये हि पृथुरामप्रभृतयो वा समुद्भवैर्गुणैः कीर्त्यमानै-  
स्तद्गता दोषा न परिकल्प्यन्ते । तथा हि पृथुरसीत्युक्ते तथा दोषा अपि केचिद्-  
बलाद्भूमिदोहनप्रभृतयः प्रतीयेरन्, नलोऽसीति द्यूतव्यसनितापि । एवमन्यत्र ।  
अत एव न दोषोऽत्र प्रधानम् । गुणैरिति सुचरितैरिति निरूपिते तु चारुत्व-  
मिति गुणकीर्तनं नाम लक्षणम् । श्लेषानुग्राहित्वे स्थिते लक्षणानि हलङ्कारा-  
नपि चित्रयन्ति । तदग्र एव वक्ष्यामः । अन्यत्र पाठः—

लोके गुणातिरिक्तानां बहूनां यत्र नामभिः ।

एको हि शब्दते तत्तु विज्ञेयं गुणकीर्तनम् ॥ इति ।

अयं स्पष्टार्थः ।

अथ प्रोत्साहनं—उत्साहजननैरिति । औपम्यस्य संश्रयणमन्वेषणं  
यत्नेति अनेन, यत्रान्वेषणेऽपि तस्य भाव इति दर्शितम् । यथा भट्टेन्दुराजस्य—  
हरवृषभ तवैव तस्य माता जयति जगत्यसमानसूतिरेका ।

निवसति परमेश्वरोऽपि यस्मिन् सहतनयः सगणः सहावरोधः ॥

अप्रस्तुतप्रशंसाप्यत्र तद्वैचित्र्यं प्रोत्साहनत्वलक्षणकृतमेव, केवलं त्वियं यथा-  
लक्ष्मीरिति, स च भवान् मुरारिरित्यादि । इदमन्यत्र प्रियवचनमिति  
पठितम्—

यत्प्रसन्नेन मनसा पूज्यान्पूजयितुं वचः ।

हर्षप्रकाशनार्थं तु सा प्रियोक्तिरुदाहृता ॥ इति ।

अथोदाहरणं—यत्रैकस्यापीति । यथा—

वल्मीकं किमुतोद्धृतो गिरिरथं कस्य स्पृशेदाशयं

त्रैलोक्यं तपसा जितं यदि मया दोषणा किमेतावता ।

निरुक्तं द्विविधं प्रोक्तं 'तथ्यं चातथ्यमेव च ।

'सिद्धिपूर्वं भवेत्तथ्यमतथ्यं चाप्रसाधितम्' ॥

१२

सर्वे साध्वथवा रुणत्सि विरहक्षामस्य रामस्य चेत्

। त्वदन्तादितवालिप(क?)क्षरुधिरकिन्नाग्रपुत्रं शरम् ॥

—अत्र हि रावणीयद्रशितिपरिधट्टित (वालिपक्ष)पादने उदाहृते स स्वाव-  
मदाशे-  
नाऽर्थेऽवगते सति तदपजयः तत्कक्षक्षय्यपरिग्रहस्तथैव चतुरर्णवभ्रमणं पुनः  
57. कृपामात्रेण त्यागः तत्राप्रतीकारः पुनरभिमानो दर्प इत्यादि गम्यते । अक्षर-  
संहतेश्च विशेषः—तत्रावयोपादातव्यशब्दान्तरस्थाने शब्दान्तरोपादानं हन्-  
मत इति वक्तव्येऽक्षस्य हन्तुरिति, इह तु त्वदन्तेति तदीयाधिकारोदाहरणम् ।  
अन्ये पठन्ति—

यत्र तुल्यार्थयुक्तेन वाक्येनाभिप्रदर्शनात् ।

साध्यन्ते निपुणैरर्थास्तदुदाहरणं स्मृतम् ॥ इति ।

तुल्यैरर्थैस्तत्समयभाविभिर्भयदुक्तं यद्वाक्यमिति स एव फलतोऽर्थः ॥

अथ निरुक्तं—निरुक्तं द्विविधमिति । सिद्धिलक्षणेन स्वीकारः । तथा  
प्रसाधितं तथ्यं, ततोऽन्यदतथ्यम् । उदाहरणं यथा ममैव—

वीरोत्सवे सङ्गरसीम्नि मूढं यः प्रापयत् सत्यपथं कथंचित् ।

सत्यार्जुनः सोऽपि च नाम कृष्णः प्रसिद्धिरित्थं वितथैव सर्वा ॥

परस्परं नाम्नोरन्यत्र तथ्यत्वं स्वविषये त्वतथ्यतेति । न चायमर्थः श्लेषः,  
स हि तुल्यसंख्ययोः । यथा “गावो वः पावनानां” \* इति गोशब्दस्य  
रम्मिषु सुरभिषु चानादित्वेन प्रसिद्धेः । इह त्वेकत्रान्यत्वे कृतः समय इति ।  
एवं पृथक्तथ्यातथ्ययोरुदाहार्यम् । अन्यत्र पाठः—

1 भ - यं 2 च - सिद्धिप्रसाधितं 3 भ - चाप्यसाधकम् ।

\* संपूर्णः श्लोकः—

दत्तानन्दाः प्रजानां समुचितसमयाक्लिष्टसृष्टेः पयोभिः

पूर्वाह्णे विप्रकीर्णा दिशि दिशि विरमत्यह्नि संहारभाजः ।

दीप्तांशोर्दीर्घदुःखप्रभवभवभयोदन्वदुत्तारनावो

गावो वः पावनानां परमपरिमितां प्रीतिमुत्पादयन्तु ॥ (सूर्यशतकात्)

## 'गुणानुवादो हीनानामुत्तमैरुपमाकृतः ।

निरवद्यस्य वाक्यस्य पूर्वोक्तार्थप्रसिद्धये ।

यदुच्यते तु वचनं निरुक्तं तदुदाहृतम् ॥

पूर्वं यत्प्रोक्तो बाह्यस्य संवन्धी कश्चिदर्थस्तस्य प्रसिद्धयेऽवद्यभावस्य वाचकं यदुच्यते तेन निरुक्तमिति निरर्थकमेवात्र वाच्यम् । यथा सत्यं सराजगतिषु रञ्जनादिति (?) ।

अथ गुणानुवादः—गुणानुवाद इति परिमितस्यापादितोत्कृष्टगुणेतयो-  
पमा, तत्कृतो गुणानामुत्सेकः । यथा—

पालिता द्यौरिवेन्द्रेण त्वया राजन्वसुन्धरा ॥

ननूपमेयमलङ्कारः, किमतः, उक्तं ह्यलङ्काराणां वैचित्र्यं लक्षणकृतमेव । एत एव शिक्षितैरपि दण्डप्रभृतिभिर्नै निरूपिता उपमाभेदाः, तत्र यो भेदकोऽज्ञः आचिख्यासासंश्रयनिर्णयादिरर्थः, स तादृक्पृथगलङ्कारतया गणितः । गण-  
नेऽपि वा संसृष्टिसङ्करापत्तिः । अर्थमात्रं तदिति चेत् तर्हि तदेवलक्षणम् । यथा हि राजता विभज्य विचार्यमाणा इत्थमवतिष्ठते—मकुटाद्यलङ्कारः शौर्यादिगुणो व्यूढोरस्कत्वादिलक्षणसमुदायो राजालङ्कार्यश्च गुणवांश्च लक्षणीयश्च, तथा काव्यमपि तेन गुणालङ्कारव्यतिरिक्ताः सर्वे लक्षणमिति मन्तव्यम् । “अस्त्यु-  
त्तरस्यां\*” इति हि पूर्वार्धे आख्यानं नाम लक्षणम् । नन्वेवं सर्वत्र लक्षणयोगः,  
क आक्षेपार्थः प्रियमेवास्माकमदः तत्सर्वमलङ्कारयुक्तं काव्यम् । ननु गौर्वा-  
हीक इति रूपकयोगेऽपि, किं न कार्यं, दोषपरिवर्णनं गुणवत्त्वरसवत्त्वादि-  
वैकल्यादिति चेत्, अस्मास्वापादितो दोषस्त्वयैवोन्मूलित इत्यास्ताम् ।

अन्यत्र तु पाठः—

गुणाभिधानैर्विविधैर्विविधार्थप्रयोजितैः ।

गुणातिपातो मधुरैर्निष्ठुरैर्वा भवेदिह ॥ †इति ।

1 भ - गुणाभिवादो ।

\* अस्त्युत्तरस्यां दिशि देवतात्मा हिमालयो नाम नगाधिराजः ।

2 अस्य श्लोकस्य पाठभेदा अध्यायान्ते मतान्तरप्रवचने द्रष्टव्याः ।

† “गुणानुवादः स ज्ञेयो यत्राभेदोपचारतः ।

गौर्णां वृत्तिमुपाश्रित्य वस्तुनो रूपमुच्यते ॥

इति गुणानुवादलक्षणमन्यैः पठितम् । उदाहृतं च शाकुन्तलात् “अनाघ्रातं”  
इत्यादि ।

१ उत्तमार्थाद्विशिष्टो यः स चाप्यतिशयः स्मृतः ॥१३  
बहूनां भाषमाणानां त्वेकस्यार्थविनिर्णयम् ।

मधुरैर्गीतैः (गुणैः) निष्टुरैर्वा उत्तमैर्वा उपमानभूतैर्वा प्रयोजिता गुणास्तदभि-  
धानैरूपलक्षितो गुणानिपात इत्यर्थः ॥

अथातिशयः—उत्तमार्थाद्विशिष्ट इति उक्तादप्यर्थाद्विशेषो । यथा  
भट्टेन्दुराजस्य ।

यावन्त्येव पदान्यलीकपिशुनैरालीजनैः शिशिता

तावन्त्येव कृतागसो द्रुततरं संपाद्य पत्युः पुरः ।

प्रारब्धापरतो यथा मनसिजम्येच्छा तथा वर्तितुं

प्रेम्णा मौग्ध्यविभूषितस्य सदृजः कोऽप्येव कान्तः क्रमः ॥

अत्रेर्ष्यात्मा यः प्रेमण्यत्तमस्यस्ततोऽपि विशेष उक्तः । प्रतिपदं चाभिप्रायोऽस्ति  
स विवेचनीयः । न चेयमतिशयोक्तिः संभाव्यमानत्वात् । सोऽपि वा लक्षणे-  
नालङ्कार इति वक्ष्यामः समनन्तरमेव । अन्यत्र तु पठयते—

बहून् गुणान् कीर्तयित्वा सामान्यजनमंभवान् ।

विशेषः कीर्त्यते यत्र ज्ञेयः सोऽतिशयो बुधैः ॥ इति ।

अथ सहेतुः—बहूनां भाषमाणानामिति । बहून् भाषमाणाननादत्यैकस्या-  
साधारणस्यार्थस्य निर्णयः कर्तव्यत्वेनावलम्ब्य सिद्धस्य प्रमाणोपमानवचन-  
मुपक्षेपवचनं मम तावदेवं प्रतिभासते इति सहेतुः । यथा भट्टेन्दुराजस्य—

एके चारिनिधिप्रवेशमपरे लोकान्तरालोक्तं

केचित्पावकयोगिनं निजगदुः क्षीणेऽहि चन्द्रार्चिषाम् ।

मिथ्या चैतदसाक्षिकं प्रियसखि प्रत्यक्षतीव्रातपो

मन्येऽहं पुनरध्वनीनरमणीचेतोऽधिगते रविः ॥

१ च - उत्तमार्थविशिष्टो २ भ - विशेषो यः ३ भ - अनेकार्थविनिश्चयः  
च - अनेकार्थविनिर्णयात् ।

\* द्वयोरप्याभिनवभारतीमातृकयोरयं श्लोको भट्टेन्दुराजस्येति वर्तते । अयमम-  
रुककाव्ये दृश्यते व्याख्यानश्चाजुनवर्मवेमभूपालाभ्याम् । वृत्तिहारवचनप्रामाण्या-  
दयममरुके प्रक्षिप्त इति संभाव्यते ।

सिद्धोपमानवचनं हेतुरित्यभिसंज्ञितः ॥ १४

<sup>१</sup>अपदेशस्तु परोक्षो यस्मादुत्पद्यतेऽनुकरणेन ।

लक्षणसमानकरणात्सारूप्यं तत्तु विज्ञेयम्<sup>२</sup> ॥ १५

<sup>३</sup>अभूतपूर्वैर्यत्रार्थैस्तत्तुल्यार्थस्य निर्णयः ।

(एकस्येति) एकमसाधारणम् । (सिद्धोपमानेति) इमिञ् प्रक्षेपणे इत्यस्योप-  
मानम् । अन्यत्र पाठः—

यत्प्रयोजनसामर्थ्याद्वाक्यं शिष्टार्थसाधनम् ।

समासोक्तं मनोग्राहि स हेतुरिति संज्ञितः ॥ इति ।

सम्यगस्यते हृदि क्षिप्यते येन स समासः उपपत्तिस्तयोक्ता ।

अथ सारूप्यं—अपदेशस्तु परोक्षे यस्मादुत्पद्यतेऽनुकरणेनेति । यथा ममैव—

सैन्दूरीकृतसान्द्रकुङ्कुमरसप्रच्छायमालोच्यते

यत्पाच्यां दिशि वक्रिमा पदमिदं दृग्द्वन्द्वलेह्यं महः ।

तत्तेजो जरटांशुतां कलयता भाविप्रवासावर्धि

सन्ध्यामुग्धवधूकपोलफलके कीर्णो नखाग्राङ्कुरः ॥

अत्र यदिति निर्देश्यं परोक्षवस्तु तन्वस्यापरिज्ञानात् । अनुकरणेन प्रच्छाय-  
मात्रेण, अपदेश्यमालोच्यमिति लक्षणेन सैन्दूरीकृतेत्यादिना । समानं सप्रमा-  
णकं करणं दर्शनक्रिया यस्य तादृशे वस्तुनि सारूप्यं लक्षणम् । पौर्णमास्या-  
मपि वक्ररेखेवेन्दोर्भागो लक्ष्यते उदयाचलान्तरितत्वात् सन्ध्यासमये । न चैय-  
मुपमा उपमेयस्याभावादुपमेयमेव हि पूर्वार्धेन लिङ्ग्यते । पुस्तकान्तरेषु तु  
पाठः—

यथादेशं यथाकालं यथारूपं च वर्ण्यते ।

यत्प्रत्यक्षं परोक्षं वा दृष्टं तद्वर्णतोऽपि च ॥ इति ।

प्रत्यक्षं वस्तु परोक्षमिव देशकालरूपानुसारेण वर्ण्यते ।

अथ मिथ्याध्यवसायः—अभूतपूर्वैर्यत्रार्थैरिति । अपारमार्थिकैरेवार्थै-

स्तत्तुल्यस्यावस्तुभूतस्यार्थान्तरस्य यस्य वक्तव्यापारे सति निश्चयः सोऽयम् ।  
यथा ममैव—

१ भ - अपदेशेन परोक्षो योऽर्थो ह्युत्पद्यते २ भ - योगात् ३ च - निर्देश्यम्

४ च - अभूतपूर्वं यत्रार्थे तुल्यस्यार्थस्य निर्णयः ।

स सिध्याध्यवसायरतु प्रोच्यते 'काव्यलक्षणम् ॥१६

बहूनां च प्रधानानां मध्ये यन्नाम कीर्त्यते ।

एकार्थसाधनकृतं सा सिद्धिरिति कीर्तिता ॥ १७

गुणैर्वहुभिरेकार्थैः पदैर्यः संप्रशस्यते ।

पदोच्चयं तु तं विद्यान्नानार्थग्रथितार्थकम् ॥ १८

यो दुर्जनाद्वाञ्छितसिद्धिमीहते स नृनमुत्क्रामति तं मुखैर्धिनम् ।

जुह्वज्ज्वलाग्नां विगतार्थमण्डलं प्रसन्न पटुं विषयं प्रसाधयेत् (?) ॥

काव्यलक्षणमित्यनेन काव्येषु लोकविपर्यासवाहुल्यमवश्यं भवतीति दर्शयति ।

अन्ये तु पठन्ति—

विचारस्यान्यथाभावस्तथा दृष्टापदपृथोः ।

सन्देहात्कल्प्यते यत्र सविक्षेपो विपर्ययः ॥

विचार्यत इति विचारोऽर्थः अदृष्टमित्यर्थः । सन्देहोऽत्र भ्रमः, अथवा अन्यथा-  
भावो विपर्ययः । संशयोऽपि हि वस्तुतो विषयतत्त्वमन्यथाकारं दर्शयन्  
विपर्यय एव ॥

अथ सिद्धिः—बहूनां च प्रधानानामिति । प्रसिद्धानां मध्ये एकमित्य-  
प्रसिद्धं यन्नाम कीर्त्यते तस्यासाधारणत्वस्य प्रयोजनस्य संपत्तये करणं तत्र  
निवेशनं यस्य तादृक् तत्कीर्तनं सिद्धिहेतुत्वात्सिद्धिः । यथा—

भद्रेश्वरः सुरसारित्स भवानहं च

त्रैलोक्यसारमिह संप्रति जीवलोके ।

भद्रेश्वरः सुरवरेषु सरित्सु गद्गा

त्वं पार्थिवेष्वहमतीव सुदुःखितेषु ॥

अत्र भवानहं चेत्यप्रसिद्धं प्रसिद्धमध्ये उपात्तं साधारण्यसिद्धिं विधत्ते ।

अथ पदोच्चयः—गुणैर्वहुभिरेकार्थैरिति । एकतात्पर्यार्थनिष्ठैर्वहुभिः  
शब्दैर्ये वाच्यत्वेन स्वीकृता धर्मास्तदुपलक्षितत्वेनैव यद्वस्तुनः प्रशंसनम् । कथं,

1 भ - कार्य 2 प - नाम यत्राभिकीर्त्यते । अभिप्रेतार्थसिद्धयर्थे 3 भ -  
कृता 4 च - ग्रथनात्मकम् ।

आत्मभावमुपन्यस्य परसादृश्ययुक्तिभिः ।

तीव्रार्थभाषणं यत्स्यादाक्रन्दः स तु कीर्तितः ॥ १९

नानार्थैर्ग्रथितात्मकमुपलम्भितरूपं कृत्वा तत्पदानामुच्चय उत्कर्षेण चयः  
बाहुल्यं यत्नेति पदोच्चयः ।

असारं संसारं परिमुषितरत्नं त्रिभुवनं

निरालोकं लोकं जननयननिर्माणमफलम् ।

अदर्पं कन्दर्पं मरणशरणं वान्धवजनं

जगज्जीर्णारण्यं कथमसि विधातुं व्यवसितः ॥

अत्र ह्यवान्तरावगमकारिणामवान्तरवाक्यरूपाणां पदानां तात्पर्यमभिन्नं स्वार्थे  
तु भिन्नम् । पदशब्दन्तु । अन्ये पठन्ति—पादो भाग इति । \*

पूर्वत एवार्थः ॥

अथाक्रन्दना—आत्मभावमुपन्यस्येति । तीव्रः साक्षादवाच्यो योऽर्थस्तस्य  
परं प्रति सादृश्ययोजनप्रकारैरात्म भिप्रायं प्रमुखे दत्त्वा तत्समन्ततः भाषणं  
स्फुटकथनं तन्निजभावाविष्करणप्रधानत्वादाक्रन्दो नाम लक्षणम् । यथा  
ममैव—

किं पान्थ त्वरसे विलोक्य (निशां या ह्युन्मुखी) पाण्डुरा

चन्द्रं चुम्बितुमीहते प्रकटयन्त्यग्रे सरागां स्थितिम् ।

यद्वा नागरभोगदुर्ललितकैर्न्यस्तापि न ज्ञायते

ग्रामेऽग्राम्यजनोपभोगसुभगं निर्व्याजरम्यं सुखम् ॥

अत्रोत्तरेणार्थेन ग्रामीणो रम्यतमो भोजनशयनादिसंभोग इति वक्र्या मोह-  
प्रायोऽवाच्य आत्माभिप्रायः । तदरोचकत्वं तदुभयं प्रमुखे निधाय निशाकर-  
वृत्तान्तसादृश्येन तीव्रः स्वात्मानुराग आविष्कृतः । अन्ये पठन्ति—

रूपकैरुपमाभिर्वा तुल्यार्थाभिः प्रयोजितैः ।

अप्रत्यक्षार्थसंस्पर्शस्तुल्यतर्कः प्रकीर्तितः ॥

प्रथमार्थेन परसादृश्यमुक्तम् । अप्रत्यक्षस्यात्मभावस्य संस्पर्शनाज्ज्ञापने-  
त्यर्थः ॥

\* “पादो भाग” इति कापि पाठो न दृश्यते । तत्पाठान्तरभागो लुप्त एव स्यात् ।



हृदयस्थस्य भावस्य सुश्लिष्टार्थप्रदर्शनम् ।

अन्यापदेश'कथनेर्मनोरथ इति स्मृतः ॥

२०

३ पृष्ठैरपृष्ठैरथवा निर्णयः क्रियते तु यः ।

४ आख्यानमिति तज्ज्ञेयं लक्षणं नाटकाश्रयम् ॥ २१

अथ मनोरथः—हृदयस्थस्य भावस्येति । यथा—

णिगंथ दुरारोहिं पुत्रं (मा) पाटलिं समारुह ।

आरुहणिपडिआ के इमी ए ण कआ इह ग्गामो ॥ \*

अत्र पादपमारोहनेन वृद्धविदग्धया कश्चिदुरागयपुंश्वलीसंगमोत्सुकः स्वाभि-  
प्रायद्योतनेन प्रबोध्यते, तत्प्रस्तुतमेवान्यदपदिश्य । अत एवाप्रस्तुप्रगंसा, सापि  
चात्रैवान्तर्भूता । नन्वलंकारे ललंकार्यत्वं लसत् इति केयं युक्तिः, लक्षणं तु  
भवति लक्षणत्वादेव ॥

अथाख्यानं—पृष्ठैरपृष्ठैरपि चेत्यादि । प्रश्नपूर्वका यत्र ब्रह्मो निर्णयन्ते  
यथा । “वाले नाथ विमुञ्च मानिनि” इत्यादावुक्तिप्रत्युक्तौ, प्रश्नसदृशैर्वा  
शक्याशक्यवस्त्वभिधानैर्यत्र निर्णयः । यथा—

रामोऽसौ भुवनेषु विक्रमगुणैर्यातः प्रसिद्धिं परा

इत्युक्ते यदि प्रसिद्धः कथं मया न ज्ञायत इत्याशंक्याख्यातं—

अस्मद्भाग्यविपर्ययाद्यदि परं देवो न जानाति किम् ।

किं तस्य प्रसिद्धौ निदानमित्याशंक्य पुनराख्यातं—

1 प - प्रकाशकम् च - प्रदर्शकम् 2 प - कथनम् 3 च - अपृष्ठैरथवा पृष्ठैः  
4 प - तदा ज्ञेयमिति ज्ञेयम् ।

\* गाथासप्तशत्यां (५-६८)

(निर्गन्ध) निर्गन्ध दुरारोहां पुत्रं मा पाटलीं समारोह ।

आरुहणिपडिताः के अनया न कृता इह ग्रामे ॥

† वाले नाथ विमुञ्च मानिनि रूपं रोपान्मया किं कृतं

खेदोऽस्मासु, न मेऽपराध्यति भवान्, सर्वेऽपराधा मयि ।

तर्कि रोदिपि गद्गदेन वचसा, कस्याग्रतो रुद्यते

नन्वेतन्मम, कातरास्मि दयिता नास्मीत्यतो रुद्यते ॥ (अमरकस्य)

आदौ <sup>१</sup>यत्क्रोधजननमन्ते हर्षप्रवर्धनम् ।

<sup>२</sup>यत्र प्रियं पुनर्वाक्यं सा याच्ना परिकीर्तिता ॥ २२

कार्येषु विपरीतेषु यदि <sup>३</sup>किञ्चित्प्रवर्तते ।

निवार्यते च कार्यज्ञैः प्रतिषेधः प्रकीर्तितः ॥ २३

वन्दी वैषयशांसि \*

इत्यादिना ।

नाटकाश्रयमित्यनेन भूयो लक्ष्यमाणस्येत्याह । अन्ये पठन्ति—

वाक्यैः सातिशयैर्युक्ता वाक्यार्थस्य प्रसाधकैः ।

लोकप्रसिद्धैर्वहुभिः प्रसिद्धिरिति कीर्तिता ॥

स्पष्टम् ॥

अथ याच्ना—आदौ यत्क्रोधजननमिति । प्रथमार्धेन हितं व्याख्यातम् । तेन प्रथमं यत्तदात्वे परुपमायत्यां च सत्फलं वस्तूच्यते, ततश्च प्रियम् । पुनः शब्दात्ततो हितं पुनः प्रियमित्येवं प्रबोधयस्य प्रबोधधिया याचनायाच्ना । यथा ममैव—

भूमिः कण्टकीनी पुरो विटपिनः प्रायो बहूपद्रवाः

भूयश्चैप दिवाकरो मृगयते सन्ध्याङ्गनासङ्गमम् ।

तद्विश्रम्य जनोऽयमत्र सदने ग्राम्योचितं सेवतां

प्रातः पान्थ विचार्य चेतसि चिरं स्थातासि गन्तासि वा ॥

पाठान्तरं तु—

हितैः प्रसन्नवचनैर्यत्परस्यानुवर्तनम् ।

क्रियते वाक्यचेष्टाभिस्तद्वाक्षिण्यमुदाहृतम् ॥ इति ।

अथ प्रतिषेधः—कार्येषु विपरीतेष्विति । यथा अमरुकस्य—

१ भ - च क्रोधजं नित्यं २ च - यत् ३ प कश्चित् ।

४ याच्नाया लक्षणमन्यैः पठितं —

लाभोपपत्तिमाख्याय स्वयं दूतमुखेन वा ।

प्रार्थ्यते यत्र कन्याया सा याच्नेत्यभिधीयते ॥ इति

अत्र कन्यायै एव याचनालक्षणस्यैकदेशित्वमिति वृत्तिकारपाठः स्वीकृतोऽन्यैः । सोऽपि प्रियाख्यलक्षणनिर्वचनस्य संवाद्येव । अत एव कैश्चित् प्रियलक्षणं पाठान्तरेण लक्षितम् । उदाहरिण्यामोऽग्रे ।

\* वन्दीवैष यशांसि गायति मरुदस्यैकवाणाहति-

श्रेणीभूतविशालसालधिवरोत्कीर्णस्वरैः सप्तभिः ॥ (राघवानन्दे)

यत्राकारोद्भवैर्वाक्यैरात्मानमथवा परम् ।

१ पृच्छन्निवाभिधत्तेऽर्थं सा पृच्छेत्यभिसंज्ञिता ॥ २४

विद्वान् पूर्वोपलब्धौ यत्समत्वमुपपादयेत् ।

निदर्शनकृतस्तज्ज्ञैः स दृष्टान्त इति स्मृतः ॥ २५

लग्ना नांशुकपल्लवे भुजलता न द्वारद्वेषेऽर्पिता

नो वा पादयुगे तथा निपतितं तिष्ठेति नोक्तं वचः ।

काले केवलमम्बुदालिमलिने गन्तुं प्रवृत्तः गडः

तन्व्या वाष्पजलोपकल्पितनदीपूरेण रुद्धः प्रियः ॥

अत्र तृतीयपादेन विपरीतकार्यप्रवृत्तिरुक्ता । आशार्धेन कार्यज्ञत्वं नायिकायाः, तथापि निवारणं तुर्यपादेनोक्तम् । अन्ये त्वधीयन्ते—

यद्वाक्यं वाक्यकुशलैरुपायेनाभिधीयते ।

सदृशार्थाभिनिष्पत्त्या स लेश इति कीर्तितः ॥ इति ।

वाक्यमिति वाक्यार्थो निषेधो वा नदीपूरश्च वर्षान्धु रोधको दृष्ट इति सदृशाभिधानेनोपायेन निषेधः कृतः ॥

अथ पृच्छा—यत्राकारोद्भवैर्वाक्यैरिति । यथा—

किं भीमाद्गुरुदक्षिणां गुरुगदाद्भीमप्रियः प्राप्तवान् \* । इत्यादि

अत्राकारेणाभिप्रायमूचकेन काकादिनोद्भूतानि द्योतितगक्तिकानि वाक्यानीति भावः । यत्र भावरसोपेतमित्यन्ये प्राच्यं पाठमधीयन्ते ॥

अथ दृष्टान्तः—विद्वान्पूर्वोपलब्धौ यत्समत्वमिति । यथा मर्मैव—

हा हालाहललेहने हतमतिः सोऽयं समुत्कण्ठितो

गाढाद्गारगरिम्णि चैप जडधीर्देहं निविक्षेप्यति ।

ग्राम्योऽप्याजगरीं गुरुं गलगुहां मोहादयं धावति

व्याधूयेतरसद्गतानि यदयं सार्थं खलैः खेलति ॥

1 च - पृच्छत्याभिनयेनार्थं 2 भ - विद्वन्पूर्वोपलब्धौ ।

\* पूर्णः श्लोकः—

राजा दुश्शासनादेर्गुरुरनुजशतस्याङ्गराजस्य मित्रम् ।

कृष्णाकेशोत्तरीयव्यपयनपटुः पाण्डवा यस्य दासाः

कास्ते दुर्योधनोऽसौ कथयत न रुपा द्रष्टुमभ्यागतौ स्वः॥ (वेणीसहारात्)

- अनेकयुक्ति यद्वाक्यमनेकार्थप्रसाधकम्<sup>१</sup> ।  
 अनेकवाक्यसंयुक्तं<sup>२</sup> तन्निर्भासनमुच्यते<sup>३</sup> ॥ २६  
 अपरिज्ञाततत्त्वार्थं यत्र वाक्यं समाप्यते ।  
 सोऽनेकत्वाद्विचाराणां संशयः परिकीर्तितः ॥<sup>\*</sup> २७  
 यथा<sup>४</sup> शास्त्रार्थसंपन्ना<sup>५</sup> मनोरथसमुद्भवाम्<sup>६</sup> ।

यद्यमित्यादि कस्य हेतोर्हालाहलकालकूटकवलनादिना येन साम्यं कृतं स दृष्टान्तः । न चैयमुपमा, यतो निदर्शनेन प्रत्यक्षीकरणाय कृत इत इदमेवं कर्तुं-  
 मुद्यत इति, न च रूपकं यदेतत्करोति तत इदमस्य भविष्यतीति भिन्नकाल-  
 त्वात्, तदाह पूर्वोपलब्धौ सत्यामिति ।

अथ भासनं—अनेकयुक्ति यद्वाक्यमिति । यथा—

“कर्ता घृतच्छलानां जतुमयशरणोद्दीपनः सोऽभिमानी” (वेणी)—  
 इत्यादि । भास्यते प्रकृतः क्रोधादियेन । पाठान्तरं—

ईप्सितार्थप्रसिद्धचर्थं कीर्त्यन्ते यत्र सूरिभिः ।

प्रयोजनान्यनेकानि सा मालेत्यभिसंज्ञिता ॥ इति

अथ संशयः—अपरिज्ञाततत्त्वार्थमित्यादि । यथा—

तिष्ठेत्कोपवशात्प्रभावपिहिता दीर्घं न सा कुप्यति

स्वर्गायोत्पतिता भवेन्मयि पुनर्भावाद्द्रमस्या मनः ।

तां हर्तुं विबुधद्विपोऽपि न च मे शक्तः पुरोवर्तिनी

सा चात्यन्तमगोचरं नयनयोर्यातेति कोऽयं विधिः ॥

(विक्रमो. ४-२.)

अत्राद्यो भागः संशयोदाहरणं, अनन्तरस्तूपत्त्युदाहरणम् ।

अथाशीः—यथाशास्त्रार्थसंपन्ना मित्यादि । यथा—

- १ भ - अनेकप्रकृतिस्थितम् २ भ - वचनैर्युक्तं ३ च - भासनं नाम तद्भवेत्  
 ५ - क्षेत्रं निर्भासनं तु तत् ४ च - अनेकत्वात् ५ प - यदा ६ भ - शास्त्रेऽर्थ-  
 संपत्तिः ७ प - संपन्नं ८ प - समुद्भवम् भ - समुद्भवा ।

\* भेमातृकायां संशयस्य लक्षणं भिद्यते

परप्रशंसावचनं प्रयुक्तं योऽभ्यस्यते ।

पूर्वोत्तरार्थव्याघातः संशयः स तु कीर्तितः ॥ इति ।

अप्रार्थनीयामन्यां' वा विदुस्तामाशिषं बुधाः ॥ २८

आदौ यत्क्रोधजननमन्ते हर्षप्रवर्धनम् ॥

तत्प्रियं वचनं ज्ञेयमाशीर्वादसमन्वितम् ॥ † २९

'पादाग्रस्थितया' (रत्ना-१-१) इत्यादि । सर्वे वचनं न चाशीरलङ्कारः  
स्तुत्या एव वर्णनीयत्वात् । अन्ये पठन्ति—

यत्तार्थानां प्रसिद्धानां क्रियते परिकीर्तनम् ।

परापेक्षाव्युदासार्थं तन्निर्दर्शनमुच्यते ॥ इति ।

प्रसिद्धानां देवतादीनां परापेक्षा साध्याकांक्षा तस्माद् व्युदासस्तत्संपत्त्या ।  
अत एव दृष्टान्तादस्य भेदः इति ॥

अथ प्रियं—आदौ यत्क्रोधजननमिति । यथा—

किं वृत्तान्तैः परगृहगतैः किं तु नाहं समर्थः

तूष्णीं स्यातुं प्रकृतिमुखरो दाक्षिणात्यस्वभावः ।

गेहे गेहे विपणिषु तथा चत्वरं पानगोष्ठ्यां

उन्मत्तैव भ्रमति भवतो वल्लभा हन्त कीर्तिः ॥

अत्र भ्रमति वल्लभेत्यादौ क्रोधजननं हन्त कीर्तिरिति हर्षकृत् । अन्ये पठन्ति—

वाच्यमर्थं परित्यज्य दृष्ट्यादिभिरनेकधा ।

अन्यस्मिन्नेव पतनादाशु भ्रंशः स उच्यते ॥ इति

दृष्टिर्दर्शनं प्रकृतिमुखरादिवाक्यमिति पूर्वोक्तमित्यर्थः । न चेयं व्याजस्तुतिः  
निन्दाभागे स्तुतेरभावात्, पूर्णतायास्तु निन्दाया अभावात् । यथा वा—

‡ “प्रद्योतस्य सुता” इत्युक्त्वा वसन्तकं विप्रतारयितुं राजा वसन्त-  
शब्दमाचष्टे । मधोश्च समयः प्रमूनसमय इत्यनादृत्य तदाकर्षणे निवृत्त्यदुरेण

1 प - नीयमन्यम् ।

† पतल्लक्षणं याञ्जायाश्च समानकल्पत्वात् केचित्पठन्ति—

विनष्टे तु यदा द्रव्ये ह्युपलब्धिः पुनश्च या ।

सुखमुत्पद्यतेऽतीव सा प्रीतिरिति कीर्तिता ॥ इति ।

पतच्चतुःषष्ट्यङ्गमध्ये निवेशनीयं, न तु लक्षणरूपेण व्यापारवैचित्रीमापादयति ।

‡ रत्नावल्यां प्रथमेऽङ्के राज्ञो वचनम् । अयं तु “राज्यं निर्जितशत्रु” इति  
श्लोकस्य तृतीयः पादः ।

१ छलयुक्त्या त्वन्येषामभिसन्धानाभिभावकं कपटम् ।

द्वित्रिप्रयोगयुक्तौ विज्ञेयः कपटसङ्घातः ॥ ३०

दुर्जनोदाहृतै रूक्षैः २सतां मध्येऽभिताडितः ।

अक्रोधः क्रोधजननैर्वाक्यैर्यः सा क्षमा भवत् ॥ ३१

हृष्यति विदूषके समय, इतिशब्देनान्यत्र पतनात्प्रणयक्रोधत्वं चेति प्रियवचनम् । प्रियकार (?) इति लोक एतत्सिद्धम् ।

\* (अथ कपटं—छलयुक्त्येति । व्याजप्रयोगेण अभिसन्धानं वञ्चना अभिभावकं तिरस्कारकं छलोक्त्या कथितस्यार्थस्यान्यथाग्रहणं अपलापो वा कपटं, तस्य सङ्घातो लक्षणम् । कपटो वस्तुक्रमाद्दैवाच्छत्रोर्वा समुद्भूतः । वस्तुक्रमोद्भूतस्य मालतीमाधवे मकरन्दस्य मालतीवेषधारणं, दैविकस्य नागानन्दे जीमूतवाहनस्य शङ्खचूडच्छलनं, शत्रुकृतस्य तु छलितरामे लवणासुरप्रयुक्तयो राक्षसयोर्मन्थराकैकेययोर्वेषधारणं सीताया अन्तर्वत्न्या निर्वासनं च कृतम् । यथा वा कृत्यारावणे प्रथमेऽङ्के सीतावेषधारिण्या शूर्पणखया लक्ष्मणो वञ्चितोऽभिभूतश्च “ता सव्वहा अण्ण एव्व दे अणिद्वं अभिप्पाअं लक्खेमि” इत्यादिना वचनेन । ) अन्ये पठन्ति—

यत्र संकीर्तयन्दोषं गुगमर्थेन योजयेत् ।

गुणातिपातादोषं वा गर्हणं नाम तद्भवेत् ॥ इति

तत्रिविधमपि वागुपचारसामान्याच्छलमत्र स्वीकृतम् ।

अथ क्षमा—दुर्जनोदाहृतैरिति । दुर्जनोक्तैर्वचनैः क्रोधजननैः सभार्या ताडितोऽपि यः पुरुषोऽक्रोधनः क्रोधहीनः स एव क्षमावान् । तद्वर्णनोचितः

१ भ - छलयुक्त्या यदान्येषां मत्वा नायकभावनम् ।

द्वित्रिप्रयोगयुक्तेन ज्ञेयं कपटसंज्ञितम् ॥

भोजदेवः पठति—अदिव्यं दिव्यमपि वा कृत्वा रूपविपर्ययम् ।

अविद्वान् वञ्चयते येन कपटं तदुदाहृतम् ॥

“छलोक्त्याकथितार्थस्य कपटोऽन्यादशग्रहः” इति केचित् ।

२ च - समा ३ प - अपि च - अति ।

\* कुण्डलीकृतो व्याख्याभागो द्वयोरप्यादर्शयोः पतितत्वादस्माभिः पूरितः ।

दृष्ट्वैवावयवं<sup>१</sup> किञ्चिद्भावो यत्रानुमीयते<sup>२</sup> ।

प्राप्तिं<sup>३</sup> तामभिजानीयाल्लक्षणं नाटकाश्रयम् ॥ ३२

अकार्यं सहसा कृत्वाऽकृत्वा कार्यमथापि वा ।

सन्तापो मनसो यस्तु पश्चात्तापः प्रकीर्तितः<sup>४</sup> ॥ ३३

कविव्यापारः क्षमेत्यर्थः। अनेन च यथोचिताभिन्नवृत्तिसंचयः सर्वो विभावा-  
द्युचितो निर्वर्त्यमानः काव्यलक्षणत्वेन सूचितः । क्षमा यथा ममैव—

श्रोत्राय दुष्टवचनं प्रति किं न कोपः

क्षोभं करोति हृदये ननु कोप एव ।

मितं ममैव तु निजात्मनि योऽपकारं

कृत्वा ममाशुभकलङ्कविघातहेतुः

अन्येषां पाठः—

सिद्धान् बहून् प्रधानार्थास्त्यक्त्वा यत्र प्रयुज्यते ।

विशेषयुक्तं वचनं विज्ञेयं तद्विशेषणम् ॥

सिद्धानिति लोकप्रसिद्धान्प्रधानभूतानशक्यापजयांस्त्यक्तवानादृत्यक्रोधाद्यद्वचनं  
विशेषेण युक्तं, यथा “ममायं परम्परः (परिवादः?) मुहुत्प्रत्ययः स्वात्मनि क्षोभः  
पुण्यादिकमुररीकृत्यापि ममापुण्यसंचयं दुःखोपभोगदानेन शमयति” इति ।

अथ प्राप्तिः—दृष्ट्वैवावयवं किञ्चिदिति । यथा—

अभ्युन्नता पुरस्तादवगाढा जघनगौरवात्पश्चात् ।

द्वारेऽस्य पाण्डुसिकते पदपङ्क्तिर्दृश्यतेऽभिनवा ॥ (शाकु ३-५)

अत्र पदपङ्क्तिर्लक्षणमंशं दृष्ट्वानयात्र भवितव्यमिति शकुन्तलायाः सद्भावोऽनुमी-  
यत इति ।

अथ पश्चात्तापः—अकार्यं सहसा कृत्वेति । सहसेत्यविचार्य अकार्यं  
कृत्वा यथा—अंगुलिशुकाहमिस इदोसल उप्पन्ना । जस्सकवलजो भूतभूहि  
भुव ओहिण्णो ॥\*

कार्यमकृत्वा यथा—

मुखमंसविवर्तिपक्षमलाक्ष्याः कथमप्युन्नमितं न चुम्बितं तत् । इति । शाकु ।

1 भ - किञ्चित् 2 भ - उपनीयते च - उपमीयते 3 च - तामपि  
4 प - स उच्यते ; \* अस्पष्टं गाथा ।

प्रश्रयेणार्थसंयुक्तं यत्परखानुवर्तनम् ।

स्नेहाद्वाक्षिप्ययोगाद्वा सानुवृत्तिस्तु संज्ञिता ॥ ३४

अन्ये पठन्ति—

अनेकार्थविचारस्तु विचारः परिकीर्तितः ॥ इति ।

अनेकस्य कार्यरूपस्यार्थस्य (कृता)कृतस्य विचारः किमेतत्कृतमिति ।

अथानुवृत्तिः—प्रश्रयेणार्थसंयुक्तमिति । यथा भट्टेन्दुराजस्य—

१राज्ञा यद्यनुरुध्यसे यदि भवेद्वाच्यं पुरो मादृशां

तत्संक्रन्दनगोप किञ्चन मनाक् पृच्छत्यधीरो जनः ।

अग्रे रोहणचारिणां सरभसं संचूर्यमाणश्चिरं

कं प्रत्याययितुं प्रयासरसिको यत्नेन रत्नायसे ॥

अप्रस्तुतप्रज्ञंसात्वेऽपि हि यदप्रस्तुतस्य शरीरवैचित्र्यं तल्लक्षणकृतमेव, लक्षणं हि शरीरमित्युक्तम् । कटकाद्यैरपि हि यद्वैचित्र्यं कुशलसुवर्णकारोत्प्रेक्षितं तल्लक्षणमहिम्नैव । तत्तेनोपमानशरीरस्योपमेयशरीरस्य वा वैचित्र्यं लक्षणानामेव व्यापारः ; इत्येवमुपमारूपकदीपकानां त्रयाणामलङ्कारत्वेन वक्ष्यमाणानां प्रस्येकं षट्त्रिंशद्वल्लक्षणयोगात् लक्षणानामपि चेकद्वित्र्याद्यवान्तरविभागभेदादानन्त्यं केन गणयितुं शक्यम्, इदानीं शतसहस्राणि वैचित्र्याणि सहृदयैरुत्प्रेक्ष्यन्ताम् । परे त्वधीयते—

उभयोः प्रीतिजननो विरुद्धाभिनिवेशयोः ।

अर्थः प्रसादजनको व्रैयस्त्वन्नयो बुधैः ॥ इति ।

उभयोरत्र वक्तुवाच्ययोस्तयोश्च विरुद्धाभिनिवेशः । एकस्य तत्त्वविश्रान्तता अपरस्य त्विषा रत्नवदाचरितमिति ।

\* लक्षणोद्देशे “अर्थानुवृत्ती” इति पठितं भेमातृकायां, तत्र ‘अर्थो लक्षणान्तरत्वेन गृहीतः । यथा—

लक्षणामनुनिर्देशो विज्ञेयः संग्रहस्तथा ।

चित्रार्थसमवायो यः सोऽर्थ इत्यभिधीयते ॥

1 क - याच्यं ।



१ प्राप्तानां यत्र दोषाणां क्रियते शमनं पुनः ।

२ सा ज्ञेया ह्युपपत्तिस्तु लक्षणं नाटकाश्रयम् ॥ ३५

साध्यते योऽर्थसंबन्धो महद्भिः समवायतः ।

परस्परानुकूल्येन सा युक्तिः परिकीर्तिता ॥ ३६

अयोपपत्तिः—प्राप्तानां यत्र दोषाणामिति । प्राप्ता नामिति वीप्सागर्भो निर्देशः, दोषाणामित्युपपत्त्ययोगदृष्टत्वेनावस्तुभूतानामित्यर्थः । यथा—

“ तिष्ठेत्कोपवशा ” दित्यादि । यथा वा—

क्वाकार्यं शशलक्ष्मणः क्व च कुलं भूयोऽपि दृश्येत सा

दोषाणां प्रशमाय मे श्रुतमहो कोपेऽपि कान्तं मुखम् ।

किं वक्ष्यन्त्यपकल्मषाः कृतधियः स्वप्नेऽपि सा दुर्लभा

चेतः स्वास्थ्यमुपेहि कः खलु युवा धन्योऽधरं पास्यति ॥ (विक्रमो) इति

अन्ये त्वधीयते—

परिगृह्य तु शास्त्रार्थं यद्वाक्यमभिधीयते ।

विद्वन्मनोहरं स्वन्तमुपादिष्टं तदुच्यते ॥ इति ।

शास्त्रार्थशब्दः प्रमाणोपलक्षणम् । स्वन्तमिति शोभनोऽन्तो निश्चयो यत्र ।

अथ युक्तिः—साध्यते योऽर्थसंबन्ध इति । यथा—

लावण्यसिन्धुरपरैव हि केयमत्र

यत्नोत्पलानि शशिना सह संश्रवन्ते ।

उन्मज्जाति द्विरदकुम्भतटीव यत्र

यत्रापरे कदलकाण्डमृणालदण्डाः ॥

अत्र महद्भिस्तृष्टैर्नेत्रवदनादिभिः परस्परशोभात्मकानुकूल्योपलक्षितेन समवायेनैकविश्रान्त्यार्थः संबध्यमानोऽपूर्वतरङ्गिणीलक्षणः साधित इति योजनादियं युक्तिः । प्रतीयमानं रूपकमत्रेति चेत् किं ततः शरीरं लक्षणमयमेवेत्युक्तमसकृत् । एकीयः पाठः—

१ भ - प्रोक्तानां २ प - ज्ञेया सा ३ म - सन्तानो ।

\* इदं लक्षणत्वेन न परिगणितं भेमातृकायाम् । तत्र “ उपपत्तियुक्ति ” इति एकत्वेन गृहीतम् । विक्रमो (४-२.)

१ यत्रापसारयन्दोषं गुणमर्थेन योजयेत् ।

२ गुणाभिवादं दोषाद्वा कार्यं तल्लक्षणं विदुः ॥ ३७

३ अपूर्वक्रोधजनितमपराधं प्रमृज्य यत् ॥

४ सेवार्थं मधुरं वाक्यं सानुनीतिः प्रकीर्तिता ॥ ३८

अभूतपूर्वो हर्षो यः सादृश्यात्परिकल्पितः ।

लोकस्य हृदयग्राही सोऽभिप्राय इतीरितः ॥ इति ।

अथ कार्यं—यत्रापसारयन् दोषमिति । दोषमपसार्य गुणं यदात्वे-  
ऽर्थनीये नियोजयति गुणाभिवादं वापसार्य दोषानर्थे योजयति आश्रित्य  
तेनार्थं योजयतीत्यर्थः । प्रथम उदाहरणं—

“तावत्स्वात्मनि सश्रितद्रुमलताश्लेषोऽध्वगैर्वर्जनम्” । \* इत्यादि ।

द्वितीये ममैव—

विश्वप्रभो वितरतां कमलां किमन्यद्

भूयात्स कोऽपि घटितो भवतोपकारः ।

दूराध्वगेषु पुनरम्बु तथा विकीर्ण-

मन्ते यथा त्रिभुवने प्रसृतं यशस्ते ॥

एतत्कैश्चिद्गहनमित्युक्तम् । अन्ये त्वधीयते—

अर्थान्तरस्य कथने यत्रान्योऽर्थः प्रतीयते ।

वाक्यमाधुर्यसंपन्ना सार्थापत्तिरिति स्मृता ॥ इति ।

अत्र हि महांस्त्रयास्योपकारः कृतः, अध्वगानां च महदम्बु दत्तमित्युक्ते  
विश्वप्रभो इति पुनरिति पर्यालोचनादर्थान्तरस्यापत्तिः ।

अथानुनीतिः—अपूर्वक्रोधजनितमिति । अपूर्वस्य सातिशयस्य क्रोधस्य  
जननाय योऽपराधस्तम् । यथा—

प्रसीदेति ब्रूयामिदमसति कोपेन घटते । (रत्ना-२-१९)

१ प - यत्र संकीर्तयन् भ - यत्र संकीर्त्य दोषांस्तु २ भ - गुणकीर्तिते हि  
दोषं ३ प - तदिह कीर्तितम् । म - कार्यात्तल्लक्षणं विदुः ४ प - अपूर्वक्रोधजननं,  
भ - अपूर्वक्षोभ ५ च - प्रमार्जयेत् ६ च - अनुनीतिः ।

'दोषैर्यदन्यनामोक्तैः प्रसिद्धार्थैः प्रयोजितम् ।

अन्यत्रार्थेन संबद्धं ज्ञेयं तत्परिदेवनम् ॥"

३९

अन्ये पठन्ति—

वाक्यैः सातिशयैर्युक्तो वेत्तव्यार्थः स प्रसाधकैः ।

लोकप्रसिद्धैर्वहुभिः प्रसिद्धिरिति कीर्तिता ॥ इति ॥

अथ परिदेवनं—दोषैर्यदन्यनामोक्तैः मिति । यथा बालरामायणे दशरथ-  
नाम्ना ये दोषा उक्ता रामनिर्वासनादयस्तरैव प्रसिद्धार्थैः सद्भिर्न्यत्प्रयोजितं  
वचनं परमार्थेन सम्बन्धो रक्षस एव युक्तो न तु दशरथे तत्परिदेवितं "नरेन्द्र-  
दृढःस्त्रीवशं न्यस्तमयस ।" इत्यादिना । अर्थेन प्रयोजनेन येऽन्यनामोक्ता  
अर्थाः प्रसिद्धार्थैर्यत्प्रयोजितं संवादितमन्यहृदये दोषाः संबन्धं संबन्धनं तच्चा-  
र्थेन सम्बन्धं परमार्थत उचितं तत्परिदेवितम् । यथा—

एनां पश्य पुरस्तटीमिह किल क्रीडाकिराणो हरो

गाण्डीवेन किरीटिना सरभसं चूढान्तरे ताडितः ।

इत्याकर्ण्य कथाद्भुतं हिमनिधावद्रौ सुभद्रापत्ने-

मन्दं मन्दमकारि येन निजयोर्दोर्दण्डयोर्मण्डनम् ॥

तटावलोकनेन प्रयोजनेनात्र धनञ्जयव्यापारो य उक्तत्वेन राजनि कस्मि-  
श्चिद्दोषसंबन्धो हृदये जनितः "किं तुल्यमानुपत्वेऽर्जुनपरा कमन्यूनता मम तत्कि-  
मण्डनया अधिकारस्थानां हृद" इति तत्र परमौचित्यरं शून्यं प्रयोजनम् ।  
अन्ये पठन्ति—

परदोषैर्विचित्रार्थैर्यत्नात्मा परिकीर्त्यते ।

अनुक्तोऽन्योऽपि वा कश्चित्स तु क्षोभ इतीरितः ॥ इति ।

परस्य दोषो येभ्यस्तादृशा ये विचित्रा अर्थाः परगुणास्तैर्हेतुभूतैरदृष्टोऽप्यर्थ  
आत्मा अन्य इति दृष्टत्वेन कीर्त्यते, अन्यो वा कश्चिदात्मव्यतिरिक्त इति  
क्षोभो हृदयसंचलनात् । इयमेवानुक्तसिद्धिः—

1 प - यदोषैरन्य 2 प - प्रसिद्धार्थप्रयोजनम् च - प्रयोजयेत् 3 च -  
संबन्धो 4 प - संबन्धं 4 प - परिवादनम् ।

\* एतदेव परिवादनमिति भोजेनोक्तं, उदाहृतं च रत्नावल्यां तृतीये कुपित-  
वासवदत्तानिष्क्रमणानन्तरं राजा विदूषकं परिवदन्नाह "धिद्वयर्ष, स्वत्कृतोय-  
मनर्थोऽस्माकमापतित" इतीति । परिवेदनमिति सर्वेश्वरेणाभिहितम् शारदा-  
तनयेन तु 'परिवादो मृषादोष' इति लक्षितम् ।

उपमा <sup>१</sup>दीपकं चैव रूपकं यमकं तथा ।

<sup>२</sup>काव्यस्यैते ह्यलङ्काराश्चत्वारः परिकीर्तिताः ॥ ४०

यत्किञ्चित्काव्यबन्धेषु सादृश्येनोपमीयते ।

उपमा नाम <sup>३</sup>सा ज्ञेया गुणाकृतिसमाश्रया ॥ ४१

प्रस्तावेनैव शेषोऽर्थः कृत्स्नो यत्र प्रतीयते ।

वचनेन विना जातु सिद्धिः सा परिकीर्तिता ॥ इति ।

दोर्दण्डमण्डनाकरणे प्रस्तावादेव गम्यते पौरुषातिशयदर्पादिसर्वम् ।

एष चोत्कृष्टानामेवाभिप्रायो भवतीति प्राप्यत्वादान्ते लक्षणमिदमुक्तम् ।

एवं कविव्यापारवलाद्यदर्थजातं लौकिकात्स्वभावाद्विद्यमानं तदेव लक्षणमित्युक्तम् । तत्र शरीरकल्पस्यालङ्कारा अधुना वक्तव्याः । तन्निरूपयितुमुद्दिशति उपमेत्यादि । काव्ये तावलक्षणं शरीरं, तस्योपमादयस्त्रयोऽर्थभागे, यथा हि पृथग्भूतेन हारेण रमणी विभूष्यते तथोपमावेन शशिना तत्सादृश्येन वा कविबुद्धिचञ्चलतया परिवर्तमानत्वात्पृथक्सिद्धेनैव प्रकृतवर्णनीयवनितावदनादि सुन्दरीक्रियत इति तदेवालङ्कारः । तस्य च त्रिधा स्थितिः संपूर्णेन स्फुटेन उपमानोपमेयत्वेन । यत्र च वर्णानां संनिधिरूपमानोपमेययोक्तसाधारणधर्माणां क्वचिदन्तर्लीनेनोपमानोपमेयमेकीक्रियते तत्र रूपकव्यवहारः । तत्र हि पदार्थे प्रयुज्यमानः शब्द इवार्थं गर्भीकरोतीति न्यायः । क्वचित्तु एकप्रघट्टकावस्थानवलादुपमागतिः, यथा दीपके । उपलक्षणं चैतद्वैचित्र्यान्तराणाम् ॥

उपाध्यायमतं तु—लक्षणवलादलङ्काराणां वैचित्र्यमागच्छति तथा हि—गुणानुवादानाम्ना लक्षणेन योगात्प्रशंसोपमा, अतिशयनाम्नातिशयोक्तिः, मनोरथाख्येनाप्रस्तुतप्रशंसा, मिथ्याध्यवसायेनापहुतिः, सिद्ध्या तुल्ययोगितेति, एवमन्यदुत्प्रेक्ष्यम् । लक्षणानां च परस्परवैचित्र्यादप्यनन्तो विचित्रभावः, यथा प्रतिषेधमनोरथयोः संमेलनादाक्षेप इति । उपमाप्रपञ्चश्च सर्वोऽलङ्कार इति चिद्वद्भिः प्रतिपन्नमेव ।

१ ङ - रूपकं चैव दीपकं २ ङ - अलङ्कारास्तु विश्लेषांश्चत्वारो नाटकाश्रयाः ॥

३ ङ - विश्लेषा ।

एकस्यैकेन सा कार्या ह्यनेकेनाथवा पुनः ।

अनेकस्य तथैकेन बहूनां बहुभिस्तथा ॥ ४२

तुल्यं ते शशिन वाक्त्रमित्येकेनैकसंश्रया' ।

'शशङ्कवत्प्रकाशन्ते ज्योतींषीति भवेत्तु' या ॥ ४३

'एकस्यानेकविषया सोपमा परिकीर्तिता ।

श्येनवर्हिणभासानां' तुल्यार्थ' इति या भवेत् ॥ ४४

एकस्य बहुभिः सा ख्यादुपमा नाटकाश्रया' ।

'बहूनां बहुभिर्ज्ञेया घना इव गजा इति ॥ ४५

ततोपमां लक्षयति यत्किञ्चिदिति । काव्यबन्धेषु काव्यलक्षणेषु सत्स्वित्यनेन गौरिव गवय इति नायमलङ्कार इति दशितम् । बन्धो गुम्फो, फणित्तिर्वक्रोक्तिः कविव्यापार इति हि पर्यायाः । लक्षणं त्वलङ्कारशून्यमपि न निरर्थकम् । भूयांश्चातोदाहरणमार्गो दर्शितः ।

गुणशून्यं तु न काव्यं किञ्चिदपीयति च महापुरुषो दृष्टान्तः अहेयत्व-प्रदर्शनार्थमेवं हि प्रसादादीनां गुणवाचोयुक्त्या व्यवहारः तद्विना काव्यरूप-त्वाभावात् । सुन्दरास्पदं तु शरीरमुपलक्षणमुपमाद्यन्तरेण तु भवत्येव काव्य-मिति प्रकटीकर्तृमुपमादीनामलङ्कारत्वेन व्यवहारः, न तु लोक इव स्फुटाल्प-पृथक् सिद्धिरस्ति । तथा हि दण्डिना काव्यगोभावहा धर्मा अलङ्कारा सर्वे उक्ता इति केचित् । यत्किञ्चिदित्यनेनोपमीयत इति क्रियार्थः संबध्यते न कर्म । उप समीपे प्रेक्षणनिमित्तान्तरैरपि संभवतीत्यत आह सादृश्येनेति । उपमी-यत इत्यनेनोपमेय उक्ते सादृश्येनेति साधारणो धर्मः, गुणः संबन्धः आक्रियते द्योत्यते अनेनेति गुणाकृतिः इवादिः शब्दः आश्रयमाणो यस्यामिति (गुणा-

1 च - इति ह्येककृता भवेत् २ द - यत्र सैककृता भवेत् 3 द - चन्द्रवत्संप्रका-  
शन्ते ज्योतींषीति द्विजोत्तमाः । 4 भ - भवेद्धि 5 भ - एकेनानेक ६ - एकेन  
सा त्वनेकेषामुपमा 7 ढ - गृध्राणां 8 न - तुल्याक्ष 9 ढ - नाटकाश्रये 10 द -  
घना इव गजा यत्र बहूनां बहुभिस्तथा ।

१ प्रशंसा चैव निन्दा च कल्पिता सदृशी तथा ।

किञ्चिच्च सदृशी ज्ञेया ह्युपमा पञ्चधा पुनः ॥ ४६

प्रशंसा यथा—

२ दृष्ट्वा तां तु विशालाक्षीं तुतोष मनुजाधिपः ।

मुनिभिः साधितां कृच्छ्रात् सिद्धिं मूर्तिमतीमिव ॥

निन्दा यथा—

सा तं सर्वगुणैर्हीनं सस्वजे कर्कशच्छविम् ।

वने कण्टकिनं वल्ली दावदग्धमिव द्रुमम् ॥ ४८

कल्पिता यथा—

३ क्षरन्तो दानसलिलं लीला मन्थरगामिनः ।

मतङ्गजा विराजन्ते जङ्गमा इव पर्वताः ॥ ४९

सदृशी यथा—

यत्त्वयाद्य कृतं कर्म परचित्तानुरोधिना ।

सदृशं तत्तवैव स्यादिति मानुषकर्मणः ४ ॥ ५०

कृतिसमाश्रया) । अतोदाहरणानि क्रमेण दर्शयति, तेषु लक्षणयोजनं तुल्यं ते इत्यादिना ।

एवमुपमानोपमेयसंख्याभेदेन तद्भेदानुत्त्वा तद्गतशरीरभेदेन शरीर-  
भेदानाह प्रशंसा चैवेत्यादिना । उपमानस्य प्राशस्त्यात्प्रशंसोपमा । एवं सर्वत्र ।

जङ्गमाः पर्वताः उपमानाभिमताः कल्पिताः अन्यस्य सादृश्याभावात् ।  
एवमत्र सदृशेन कल्पितः सः । असदृशीत्यन्ये पठन्ति, व्याचक्षते च सदृश-

१ द - प्रशंसां.. निन्दां कल्पितां . सदृशीं सदृशीं विद्वाद्दुपमाः काव्य-  
संश्रयाः २ द - आलप्य तां ३ द - कृत्वा ४ द - संश्रिता पुरुषाग्धमम् ५ द -  
वहि ६ द - मदचारिनिषिकाङ्गा ७ द - विभ्रम ८ द - कर्मिणा ।

किञ्चित्सदृशी यथा—

संपूर्णचन्द्रवदना नीलोत्पलदलेक्षणा<sup>१</sup> ।

मत्त<sup>२</sup>मातङ्गगमना संप्राप्तेयं<sup>३</sup> 'सखी मम ॥ ५१

उपमाया बुधैरेते ज्ञेया भेदाः समासतः ।

ये शेषा लक्षणैर्नोक्तास्ते ग्राह्या लोककाव्यतः<sup>४</sup> ॥ ५२

'नानाधिकरणार्थानां शब्दानां संप्रदीपकम्<sup>५</sup> ।

एकवाक्येन संयुक्तं तदीपकमिहोच्यते ॥ ५३

[ "प्रसृतं मधुरं चापि गुणेः सर्वैरलङ्कृतम् ।

काव्ये यन्नाटके विप्रास्तदीपकमिति स्मृतम् ] ॥ ५४

इहोपमेय उच्यते, तथा च व्युत्पत्तिः समान इव दृश्यमानस्तमिवात्मानं पश्यतीति । यत्रोपमेयस्यैवोपमानता सेयं सदृशी किञ्चित्सदृशमित्थमुपमानं भवति । यत्र सादृश्यगमकं स्फुटं पदं नास्ति न च सर्वात्मना रूपक इव वस्तुद्वयमीलनं तेन समासव्यंग्या किञ्चित्सदृशीत्युक्ता । तदुदाहरति संपूर्णेति । सप्तमी उपमानपूर्वपदस्येति समासबलादुपमानताप्रतिपत्तिः तत्र ह्युत्तरपदलोपः - सन्नियोगशिष्टत्वात् क्यङि सलोप इव मत्तमातङ्गगमनमिदमस्या इत्युत्तरपदलोपोऽपि स एष लोके काव्ये च तद्भेदाः दृश्यन्ते । ते लक्षणद्वारेणोक्ता इति ग्राह्याः स्वयं स्वीकर्तुं शक्याः । अस्मिन्ने नोक्तास्ते लोकात्काव्याच्च ग्राह्या इत्यन्ये, शेषा इत्यत्र पुनरुक्तम् ।

अथ दीपकं—नानाधिकरणार्थानामिति । नाना ये शब्दान्तरवाक्यपदात्मानस्तेषां, अधिकरणार्थानामाश्रये अर्थोऽर्थता येषां तथाभूतानां साकां-

१ ढ - निभेक्षणा २ द - नागेन्द्र ३ द - प्रिया ४ ठ - शेषा ये लक्षणे नोक्ताः  
५ द - संसाध्यास्तेऽपि लोकतः च - काव्यलोकतः ६ भ - नानाधिकरण ढ -  
नानाधिकरणस्थानां ७ ड - संप्रदीपनः च - संप्रकीर्तितम् न - संप्रदीपकः  
८ ड - संयोगो यस्तु दीपकमुच्यते च - संयोगात् द - संयोगो यस्तु दीपकमुच्यते  
भ - संयोज्यं ९ अयं श्लोको भमावृत्तायामेव वर्तते ।

यथा—

'सरांसि हंसैः कुसुमैश्च वृक्षाः मत्तैर्द्विरेफैश्च सरोरुहाणि ।  
गोष्ठीभिरुद्यानवनानि चैव तस्मिन्न शून्यानि सदा क्रियन्ते

<sup>२</sup>स्वविकल्पेन रचितं तुल्यावयवलक्षणम् ।

किञ्चित्सादृश्यसंपन्नं यद्रूपं रूपकं तु तत् । ५६

[<sup>३</sup>नानाद्रव्यानुरागाद्यैर्यदौपम्यं गुणाश्रयम् ।

रूपनिर्वर्णनायुक्तं तद्रूपकमिति स्मृतम् ॥] ५७

यथा—

पद्माननास्ताः कुमुदप्रभासा<sup>१</sup>

'विकोशनीलोत्पलचारुनेत्राः ।

'वापीस्त्रियो हंसकुलैः <sup>२</sup>स्वनद्भि-

विरेजुरन्योन्यमिहालपन्त्यः<sup>३</sup> ॥ ५८

क्षाणामिति तेषां यत्सम्यक् प्रकर्षेण दीपकमाकांक्षापूरकं क्रियागुणजात्यादि तद्दीपकं यत् एकेनावन्तरवाक्येनासंयुक्तं सत्तथाकरोति ततो दीपककृतित्वाः-  
त्तथोक्तमित्यर्थः ।

अथ रूपकं—स्वविकल्पेन रचितमिति । स्वविकल्पेन यद्रूपं वदनस्य रचितं चन्द्रात्मकं तद्रूपयति परमिति रूपकम् । तस्य द्वौ भेदौ तुल्यैरवयवैः सर्वैरेवान्यरूपीकृतैर्युक्तं, यदि वा किञ्चित्सादृश्ययुक्तं रूपितम् । अत्रापि किञ्चि-  
दन्ये रूपसादृश्याद्युक्तं रूपान्तररूपितं यत्कैकदेशविवर्ति प्रसिद्धं द्रव्याद्यस्ति ।  
य इति युक्तः पाठः । ततो हि समासोपमात्वं पद्मानना इत्यादेर्निवार्यते ।

1 अयं श्लोको भेमातृकायां न विद्यते 2 भ - स्वविकल्पैर्विरचितं - 3 अयं चर्ययोरेव नास्ति । 4 ड - अनुपद्गाद्यैर्यदौपम्यं 5 ड - प्रहासा द - कुमुदाप्रहासा 6 न - विलोल च - विकासि 7 द - वापीतरुणयोऽधिकमद्य भान्ति शोभा-  
मिवान्योन्यमधिकक्षिपन्त्यः 8 ड - विभान्ति स्वनद्भिः 9 न - इवाह्वयन्त्यः  
५ - इवालपन्त्यः ।



१ शब्दाभ्यासस्तु यमकं पादादिषु विकल्पितम् ।

विशेषदर्शनं चाख्य गदतो मे निबोधत ॥

५९

२ पादान्तयमकं चैव काञ्चीयमकमेव च ।

३ समुद्रयमकं चैव विक्रान्तयमकं तथा ॥

६०

यमकं चक्रवालं च संदष्टयमकं तथा ।

हंसकुलानां नर्मसचिवत्वमरूपितमपि गम्यत इत्ययमंशो द्वितीयस्योदाहरणम् । अन्योन्यमिहेति पाठः, इवशब्दे तूपमाशंखयोत्प्रेक्षो वा । सा त्विह कल्पितोपमा । उपमांशस्यास्फुरणा याभिमानाख्यं लक्षणं सर्वं यस्यालङ्कारकारैरलङ्कारत-योक्ता, ततोपमोद्भेदश्च तद्युक्तालङ्कारता भूष्यभूपकयोः पृथग्भावात् । नोचेत्तल्लक्षणमेव । तत्केचित्पठन्ति—

नानाद्रव्यानुरागाद्यैर्यदौपम्यगुणाश्रयम् ।

रूपनिर्माण (वर्णना?) युक्तं तद्रूपक(मिति स्मृतम्) ॥ इति

व्याकुर्वते च—रूपकशब्दस्यान्वर्थाख्यायकमेतत्, औपम्यस्य गुणत्वेन प्रधान-तया संश्रयो यत्र तथा कृत्वा रूपस्य यान्यरूपेण निश्चित्य वर्णना तद्रूपकम् । कथं तन्निश्चय इत्याह नानाभूतेन पृथग्भूतेनापि द्रव्येण योऽनुरागः स्फटिक-स्यैव लाक्ष्या तत आदिग्रहणाद् भ्रान्तिगौणलाक्षणिकादिभेदानां ग्रहणम् (इति) ।

एवमर्थविषयलक्षणप्रसङ्गेनार्थालङ्कारान् प्रदर्श्य शब्दालङ्कारस्वरूपमाह शब्दाभ्यासस्तु यमकमिति । तुरर्थालङ्कारेभ्यो व्यतिरेकमाह । शब्दशब्देन-वर्णः पदं तदेकदेश इति सर्वं गृह्यते । तेनानुप्रासः, लाटीयादेरनेनैवोपसंग्रहः । यमै द्वौ समजातावुच्येते तत्प्रकृतित्वाद्यमकम् । तेनैकस्याक्षरस्य पदस्य वा द्वितीयं सदृशं निरन्तरं सान्तरं वा शोभाजनकमलङ्कारः । यथा मुक्ताफलस्योचित-मुक्ताफलान्तरपन्नरागादेर्वोपाश्रयविशेषः समुचितसहासीन सत्पुरुषमध्यपतनं वा सत्पुरुषान्तरस्य । पादे आदिग्रहणं तदा मध्यान्तादिषु विकल्पितवचनान्नास्त्यपि स्थापननियमोऽनुप्रासलाटीयादिसंग्रहायेत्याह । विशेषदर्शनमिति

पादादियमकं चैव तथाऽप्रेडितमेव च<sup>१</sup> ॥ ६१

चतुर्व्यवसितं चैव मालायमकमेव च ।

एतद्दशविधं ज्ञेयं यमकं नाटकाश्रयम् ॥ ६२

चतुर्णां यत्र पादानामन्ते स्यात्सममक्षरम्<sup>२</sup> ।

तद्वै पादान्तयमकं विज्ञेयं नामतो यथा ॥ ६३

दिनक्षयात्संहतरश्मिमण्डलं

दिवीव लग्नं तपनीयमण्डलम् ।

विभाति ताम्रं दिवि सूर्यमण्डलं

यथा तरुण्याः स्तनभारमण्डलम् ॥ ६४

[ 'लोकानां प्रभविष्णुर्दैत्येन्द्रगदानिपातनसहिष्णुः ।

जयति सुरदैत्यजिष्णुर्भगवानसुरवरमथनकारी

विष्णुः ॥ ]

पादस्यादौ तथान्ते<sup>३</sup> च यत्र स्यातां<sup>४</sup> पदे समे ।

तत्काञ्चीयमकं नाम विज्ञेयं सूरिभिर्यथा ॥ ६६

यामं यामं चन्द्रवतीनां द्रवतीनां

व्यक्ताव्यक्ता सारजनीनां रजनीनाम्<sup>५</sup> ।

विशेषाणामुद्देशलक्षणानामित्यर्थः । अक्षरमिति एकमनेकं च संहतम् । रश्मीनां मण्डलमोघो यस्य । तपनीयमण्डलं सौवर्णं चक्रम् ।

१ ङ - आप्रेडितमथापि च २ भ - यमकाक्षरम् ३ भेमातृकायां न दृश्यते ४ भेमातृकायामेव वर्तते । ५ न - तथा चान्ते ङ - यथा चादौ ६ ङ - स्यातां तत्र ७ ङ - चैव तत् ८ न - यामायामाः ङ - मायामाया भ - यामायामा यामवती यामवती या ९ भ - सारजनी सारजनी सा ।

फुल्ले फुल्ले सभ्रमरे वा भ्रमरे वा

रामा रामा विस्मयते च स्मयते च ॥

६७

'अर्धेनैकेन यद्वृत्तं सर्वमेव' समाप्यते ।

'समुद्रयमकं तत्तु विज्ञेयं नामतो' यथा ॥

६८

केतकी<sup>१</sup>कुसुमपाण्डुरदन्तः शोभते प्रवरकाननहस्ती ।

केतकीकुसुमपाण्डुरदन्तः शोभते प्रवरकाननहस्ती ॥ ६९

एकैकं पादमुत्क्रम्य<sup>२</sup> द्वौ पादौ सदृशौ यदा<sup>३</sup> ।

विक्रान्तयमकं नाम विज्ञेयं नामतो यथा ॥

७०

स पूर्वं वारणो भूत्वा द्विशृङ्ग इव पर्वतः ।

अभवदन्तवैकल्याद्विशृङ्ग इव पर्वतः ॥

७१

पूर्वस्यान्तेन पादस्य<sup>४</sup> परस्यादिर्यदा समः ।

चक्रवच्चक्रवालं<sup>५</sup> तद्विज्ञेयं नामतो यथा ॥

७२

सारभूतानां जातीनां वधूनां युवतीनां संवन्धिनी । परिवारत्वेन स्थिता रामारामा सर्वैव स्त्रीव्यक्ता ईषत् स्फुटाकारा । चन्द्रवतीनां रजनीनां रात्रीणां संवन्धिनी यामंयामं सर्वप्रहरम् । स्मयते यतः पुष्पे विकसिते सभ्रमरके तद्विना वा विस्मयते । केतकीकुसुमवद्भागुरौ दन्तावस्य सोऽयं, प्रकारकमाननं यस्य तादृक् शोभते हस्ती । तथा केतकीकुसुमात्मकौ पाण्डुरौ दन्तौ यस्य तत्प्रवरकाननं हस्तिरूपं शोभते । “अत्र चार्थभेदो मुनिना नादत् ” इति तदप्रसिद्धम् । व्युत्पत्त्यादिना परहृदयं वेदितमस्माभिः ।

द्वे शृङ्गे यस्य तथा विगतं शृङ्गं यस्य । एते युधि संचिताः सङ्गीभूताः चितामधिरूढाः । शत्रुभिः कर्तृभिः खगैः शरैः अनुपुत्रगैः पुद्गान्तमग्नैः आहताः

१ द - सार्धेन २ न - एवं ३ न - सामुद्र भ - सामुद्र ४ ङ - पण्डितैः

५ ङ - मुकुल ६ च - उत्क्षिप्य ७ ङ - यदि ८ ङ - तद्विज्ञेयमिदं ९ ङ - पादस्य

१० भ - तु ।

[<sup>1</sup>तुल्यात्पादद्वयादन्त्यादेकेनादिर्यदा समः ।

सर्वत्र चक्रवालं तद्विज्ञेयं नामतो यथा ॥]

७३

<sup>2</sup>शैलास्तथा शत्रुभिराहताहता

हताश्च भूयस्त्वनुपुंखगैः खगैः ।

खगैश्च सर्वैर्युधि संचिताश्चिता-<sup>3</sup>

श्चिताधिरूढा निहतास्तलैस्तलैः<sup>4</sup> ॥

७४

आदौ द्वे यत्र पादे तु भवेतामक्षरे समे ।

<sup>5</sup>संदष्टयमकं नाम विज्ञेयं नामतो यथा ॥

७५

<sup>6</sup>पश्य पश्य रणमस्य मे<sup>7</sup>गुणान्येन येन वशगां करोति माम्  
येन येनहि समैति<sup>8</sup> दर्शनं तेन तेन वशगां करोति माम् ॥

आदौ पादे तु <sup>9</sup>यत्र स्यात्समावेशसमाक्षरः ।

पादादियमकं नाम <sup>10</sup>विज्ञेयं नामतो यथा ॥

७७

<sup>12</sup>विष्णुः सृजति भूतानि विष्णुः संहरते प्रजाः ।

विष्णुः प्रसूते त्रैलोक्यं विष्णुर्लोकाधिदैवतम्<sup>13</sup> ॥ ७८

पादस्यान्त्यं पदं यत्र <sup>14</sup>द्विर्द्विरेकमिहोच्यते ।

<sup>15</sup>ज्ञेयमाग्नेडितं नाम यमकं तत्तु सूरिभिः ॥

७९

हताः । आहतप्रकारमाह—ताः छिन्नपक्षाः शैला इव खगैः गृध्रादिभिः तलैः पक्षवाहुभिः निहताः भूयः । एतैरेव चिताः व्याप्ताः । “निहतानामस्तं मरणं लान्ति तैर्निहतास्तलैः” इति क्लिष्टत्वादुपेक्ष्यम् ।

1 भ - मातृकायामेव वर्तते । 2 न - तलैः 3 ड - संचितां चितां 4 ड - हता नराः भ - नरा नराः 5 द - संदशं 6 न - विद्युधैः ड - तद्बुधैः 7 ड - यस्य यस्य 8 ड - गुणाः 9 ड - समैति 10 ड - पादस्य 11 ड - तद्विज्ञेयं बुधैः 12 अयं ढमातृकायां न वर्तते । 13 न - विष्णुप्रसूत 14 ड - यच्च न - यच्च 15 ड - पादान्ताग्नेडितं नाम विज्ञेयं निपुणैर्यथा ।

विजृम्भितं निःश्वसितं मुहुर्मुहुः कथं विधेयस्मरणं पदे पदे  
यथा च ते ध्यानमिदं पुनःपुन ध्रुवं गतातेरजनी विनाविना  
सर्वे पादाः समा यत्र भवन्ति नियताक्षराः ।

चतुर्व्यवसितं नाम तद्विज्ञेयं बुधेर्यथा ॥ ८१

वारणानामयमेव कालो वारणानामयमेव कालः ।

वारणानामयमेवकालो वा रणानामयमेव कालः॥ ८२

नानारूपैः स्वरेद्युक्तं यत्रैकं व्यञ्जनं भवेत् ।

तन्मालायमकं नाम विज्ञेयं काव्यकोविदेः ॥ ८३

यथा—

हली बली हली माली खली माली सली जली ।

खलो बलो बलो मालो सुसली त्वभिरक्षतु ॥ ८४

असौ हि रामा रतिविग्रह प्रिया

रहःप्रगल्भा रमणं मनोद्वतक्ष् ।

रतेन रात्रौ रमयेत्यरेण वा

न <sup>१०</sup>चेदुदेष्यत्यरुणः पुरोरिपुः ॥

८५

वारणपुष्पाणामयं संवन्वयं कालः अरुणः । वारणानां हस्तिनां  
अनामयं आगयाथाने सति समन्त्वे सति वारणानां वारणं निवारणं विद्यते  
येषां तेषां सन्नामयं, कालः कृतान्तोऽयथा । रणानां संग्राहणं कालः क्षेपः  
चिन्ताप्रवर्तयितेत्यर्थः ।

१ ङ - यथाभिधानं च - कथाभिधानं स्मरणे न - तथागता २ न - भावेः  
३ न - पण्डितैर्यथा ४ न - लली ५ एतां ह्यै श्लोकौ उद्वदपपत्र मातृ  
काखेव वर्तते । एतयोः पूर्वश्लोक एव न - मातृकायां वर्तते । ६ ङ - विग्रहः  
७ ङ - सोगतम् ८ ङ - मनोद्वतम् ९ ङ - रात्रि १० ङ - ते ११ ङ - चेदुदेष्यति  
न - चेदुदेष्यति ।

सपुष्कराक्षः क्षतजोक्षिताक्षः

क्षरत्क्षतेभ्यः क्षतजं दुरीक्षम्<sup>१</sup> ।

क्षतैर्गवाक्षैरिन्न संवृताङ्गः<sup>२</sup>

साक्षात्सहस्राक्ष इवावभाति<sup>३</sup> ॥

८६

एभिरर्थक्रियापेक्षैः<sup>४</sup> काव्यं कुर्यात्तु लक्षणैः ।

अतःपरं<sup>५</sup> प्रवक्ष्यामि काव्यदोषान् गुणांस्तथा<sup>६</sup> ॥ ८७

गूढार्थमर्थान्तरमर्थहीनं निन्नार्थमकार्यमभिप्लुतार्थम् ।

न्यायादपेतं विषमं विसन्धि<sup>७</sup> शब्दच्युतं वे दश काव्यदोषाः

<sup>८</sup>पर्यायशब्दाभिहितं गूढार्थमिति संज्ञितम्<sup>९</sup> ।

अवर्ण्यं वर्ण्यते यत्र<sup>१०</sup> तदर्थान्तरमिष्यते ॥

८९

लक्षणानां प्राधान्यमित्युक्तपूर्वं तत्तथैवोपसंहरति एभिर्लक्षणैरिति अर्थः क्रियायां रसवर्चणायां युक्तं योगं येषां, विभावादित्वं हेतुत्वं प्रसादादीत्युक्तमधस्तात् । अतःपरमिति वक्तव्यान्तरमाह । केपुचित्पुस्तकेषु चैतद्ग्रन्थः पश्चाद्दृश्यते, बाहुल्येन प्रथमं दृश्यते इति तथैव व्याचक्ष्महे । तत्र पादानां वाक्यस्य तदर्थानां च यथा दशरथ इति वक्तव्ये बलात्परिकल्पितेन वस्तुतो पर्यायशब्देनाभिधानं 'अविकनवविमान' इति । न हि यदृच्छाशब्दाः पर्यायभाजः ।

अर्थान्तरं यथा—“चिन्तामोहमनङ्गमद्गं तनुते विप्रेक्षितं सुभ्रुवः” इति अत्र कामः स्वीकृतः चिन्तादिशब्देनावर्णनीयमपि वर्णितम् । यत्तु प्रसक्तानुप्रसक्तिकया बहुतराप्रकृतवर्णनं तत्प्रबन्धदोषरूपं सन्धितदङ्गविधानेन पराकृतमिति नेह निरूपणार्हम् ।

१ ड - दुरीक्षः २ ढ - संप्रतीक्षः ३ द - अवभासे ४ ढ - कार्यं तु  
५ ढ - ऊर्ध्वं ६ भ - समासतः ७ भ - च्युतं च शब्दात् ८ - शब्दाच्च्युतं  
८ "पर्याय" इत्यादिपदश्लोकाः ९ धयोरेव न दृश्यन्ते । १० च - अभिसंज्ञितम्  
११ न - यत्तु ।

\* 'क्रियायुक्तैः' इति पाठः स्यात् ।

अर्थहीनं 'त्वसंबद्धं सावशेषार्थमेव च ।

भिन्नार्थं मभिविज्ञेयलसभ्यं ग्राम्यमेव च ॥ ९०

विवक्षितोऽन्य एवार्थो 'यत्रान्यार्थेन विद्यते ।

भिन्नार्थं 'तदपि प्राहुः काव्यं काव्यविचक्षणाः' ॥ ९१

अविशेषाभिधानं यत्तदेकार्थमिति स्मृतम् ।

'अभिप्लुतार्थं विज्ञेयं यत्पदेन समस्यते ॥ ९२

अर्थहीनं यथा—“अत्रापि स्मरसि रत्नालसं मनो मे शुभयायाः स्मर-  
चतुराणि” । अत्रपूर्वापरव्याघातादसंबन्धता । यथा वा “स महात्मा  
भाग्यवशान्महापथगुपागतः” इति । अत्र हि सावशेषः प्रकरणापेक्षो  
वस्तुनिश्चयः, अभाग्यवशादित्यपि संभाव्यत्वात् ।

भिन्नार्थं तिथा—तत्र मृष्यो दूरसंबन्धव्यवधाने सति यत्रार्थो यथा—

ज्वरं मुञ्जीतराजानमलपाकं चिरस्थितम् ।

अजादुग्धोदकं इत्यात् विदोपोत्कोपसंभवम् ॥ इति

ग्राम्यं यथा—“भेदे भगवत्स वाभिः ते दास्यामि” इति । तृतीयं  
भिन्नार्थं यथा—“स्याच्चदेप न रावणः” इत्युक्त्वा, “क नु पुनः सर्वत्र  
सर्वेगुणाः” इति । उद्दिष्टं ह्यत्र रावणस्यानुपादेयत्वं क नु पुनीरत्येननान्यथा-  
करणाद्भेदितम् ।

एकार्थं यथा—“कुन्देन्दुहारहरहासरितं” इति । एकप्रयोजनं हि  
सर्वमेतत् । न हि काव्यं शास्त्रवदुपदेश्यं कश्चित्किञ्चिज्जानीयादिति प्रवर्तते ।

अभिप्लुतार्थं यथा—

स राजा नीतिकुशलः सरः कुमुदशोभिनेम् ।

सर्वप्रिया वसन्तश्रीर्ग्रीष्मे मालतिकागमः ॥

अत्र प्रतिपादमर्थस्य परिसमाप्तत्वादभिप्लुतत्वं, एकवाक्यत्वेन निमज्जनाभा-  
वात् ।

1 न - असंबद्धं 2 न - अपि विज्ञेयं 3 ढ - विवक्षितान्य भ - अर्थ उद्दिष्टो  
4 न - यत्त्वन्यार्थेन विद्यते 5 ढ - तत्तु ते 6 ढ - विदो जनाः 7 भ - अति  
न - अवि 8 न - समाप्यते ।

न्यायादपेतं विज्ञेयं प्रमाणपरिवर्जितम्<sup>१</sup> ।

वृत्तभेदो<sup>२</sup> भवेद्यत्र विषमं नाम तद्भवेत् ॥ ९३

<sup>३</sup>अनुपश्लिष्टशब्दं यत्तद्विसन्धीति कीर्तितम् ।

<sup>४</sup>शब्दच्युतं च विज्ञेयमवर्णस्वरयोजनात्<sup>५</sup> ॥ ९४

<sup>६</sup>एते दोषा हि काव्यस्य मया सम्यक् प्रकीर्तिताः ।

गुणा विपर्ययादेषां माधुर्यौदार्यलक्षणाः ॥ ९५

न्यायादपेतं देशकालविरुद्धं कलाशास्त्रादिविरुद्धं च यथा—

सुवीरेष्वस्ति नगरी मथुरा नाम विश्रुता ।

अक्षोटनालिकेराढ्या यस्याः पर्यन्तभूमयः ॥ इत्यादि ।

विषमं यथा—“अयि पश्यसि सौधमाश्रितामविरलसुमनोमालभारिणीम्” इत्यादि । यदि दोषोऽनेनैव संगृहीतः सन्धानं द्वयोरनैरन्तर्यं विचारयोगः अन्योन्यलयो वेति त्रिधा तदनुपारूढमयुक्तं पारुष्याद्युत्पादकं वा यत्तापशब्दः स्मृतो मुनित्रयेणाहृतः । एतन्मध्ये तु केचित् ‘नित्यदोषाः, यथा अपशब्दः, केचिदनित्या यथा—ग्राम्यं हास्यादौ तस्येष्टतमत्वात् । एतदाह यथास्थूलमिति । आनुपूर्व्यं, अव्ययेनाव्ययीभावः तेनोत्तरोत्तरम् । एते दोषाः स्थूलाः यथा च गूढार्थं गूढलेखप्रहेलिका(टि) पताकास्थानकादिषु प्रयोज्यम्, अर्थान्तरमनुवादे, अर्थहीनादि हास्ये, भिन्नार्थं श्रोलियादौ वक्तुरि, एकार्थं परप्रत्यायने, अभिप्लुतार्थमुन्मादादौ, भिन्नवृत्तं च विसन्धि स्वविषये । एव मेते दोषाः क्रमेणापातविषयाः । इह यतोऽर्थप्रतीतिस्तावदस्ति अपशब्दस्तु दोष एव ततः कस्याश्चिदर्थप्रतीतेरभावात् स हि न कांचिद्भाषामनुपतति सङ्कताभावात्तमर्थं प्रतिपादयेत् ।

अथ गुणेषु प्रतिजानीते—एषां विपर्ययाद्गुणा भवन्ति, एतदोष-विघात एव गुणो भवतीत्यर्थः । किं अविशेषेण नेत्याह माधुर्यौदार्यलक्षण-

१ भ - नोपपन्नं भवेत्तु यत् । न - परिवर्तितम् २ ढ - भेदे ३ द - अनुपारूढं ४ द - विसन्धिः परिवर्जितः । ५ न - शब्दाच्च्युतं ढ - शब्दहीनं ६ च - अशब्दस्य च योजनात् ७ ङ - एते दोषास्तु विज्ञेयाः सूत्रिभिर्नोटकाश्रयाः । एत एव विपर्ययः गुणाः काव्येषु कीर्तिताः ॥ (न - पादे, द - प्रकीर्तिताः ।



श्लेषः प्रसादः समता समाधि-  
र्माधुर्यमोजः पदसौकुमार्यम् ।

अर्थस्य च व्यक्तिरुदारता च

कान्तिश्च काव्यस्य गुणा दर्शते ॥

९६

ईप्सितेनार्थजातेन संबद्धानां परस्परम् ।

श्लिष्टता या पदानां स श्लेष इत्यभिधीयते ॥

९७

मदो येषाम् । एतदुक्तं भवति—एतदोषविहीनं श्रुतिमुक्तं दीप्तरसं च यदि भवति तावता गुणान्तरैरलङ्कारैश्च हीनमपि काव्यं लक्षणयोगाव्यभिचारी-  
त्युक्तम् ।

अन्येऽपि गुणाः सन्तीति दर्शयति श्लेषः प्रसाद इत्यादि । काव्यस्येति पदस्य वाक्यस्य तदुभयगतस्यार्थस्य वेत्यर्थः । ततश्चैपमाह ईप्सितेनार्थजाते-  
नेति । अर्थभागानां कविसमुत्प्रेक्षितया परस्परसंबद्धया योजनया संपन्नं यदीप्सितमर्थजातं तेनोपलक्षितार्थस्वोपपद्यमानस्योपपद्यमानतात्मा गुणः श्लेषः । यथोदाहृतं वामनेन—

दृष्टैकासनसंस्थिते प्रियतमे पश्चादुपेत्यादरा-

देकस्या नयने निमील्य पिहितक्रीडानुबन्धच्छलः ।

इषद्वकितकन्धरः सपुलकप्रेमोल्लसन्मानसा-

मन्तर्हासलसत्कपोलफलकां धूर्तोऽपरां चुम्बति ॥

अत्र मनोरथातीनोऽप्येककालनायिकायुगलहृदयग्रहणलक्षणार्थस्तथोपपादितो येनासंभावनास्पदं न भवति तेन कुटिलोऽप्ययं क्रमो न हृदये उल्वणत्वं भजते मज्जति हृदये यतः सर्वस्येति ।

1 गुणलक्षणानि भेमातुकायां न सन्ति ।

\* गुणानां लक्षणश्लोकाः भेमातुकायां न वर्तन्ते । जादिर्यान्तासु सर्वासु प्रसादमाधुर्यसौकुमार्यकान्तिलक्षणानामेव पाठे सवादिस्त्वं दृश्यते । पाठद्वैविध्यं क्वचित् त्रैविध्यं च विद्यते । वृत्तिकारेण श्लेषस्यैव पाठान्तरं सूचितम् । हेमचन्द्रेण तदन्यानां भरतमतमनुवदता तदन्यपाठ एव स्वीकृतः, सर्वेश्वरेण तु तथैव पाठान्तराण्येव गृहीतानि, अपि तु कान्त्यौदार्यलक्षणयोर्विपर्यायनद्रष्टुं विशेषः । गम्भीरादयो गुणत्रयत्ववादिनः भोजविद्यानाथादयश्चतुर्विंशतिगुणानूचुः । परे त्वालङ्कारिका वागनमतमनुसृताः ॥

[विचार'गहनं यत्स्यात्स्फुटं चैव स्वभावतः ।

'स्वतः सुप्रतिबद्धं च श्लिष्टं तत्परिकीर्तितम् ॥] ९८

अप्यनुक्तो बुधैर्यत्र शब्दोऽर्थो वा प्रतीयते ।

सुखशब्दार्थसंयोगात्प्रसादः 'स तु कीर्त्यते ॥ ९९

अथ शब्दगुणमाह नित्यार्थे पदानां श्लिष्टता परस्परं योनिः सन्धि-  
बन्धनतयानेकमेकपदमिव भाति तदेव मासृण्यमुच्यते । अतश्च पदान्तरपाठ-  
स्यावश्यापेक्षतायां यथा ब्रह्मसूत्रमिति । उक्तं चैतच्छब्दोऽध्याये । तथा  
सन्धीयमानयोस्तथासन्धेः साजात्यं सावर्ण्यं च संपद्यते वस्त्रखण्डयोरिव सूत्र-  
स्येव च । यथा—“अस्त्युत्तरस्यां दिशि देवतात्मा ” (कुमा १-१)

अस्ति शब्दस्योत्तरशब्दस्य सन्धीयमानयोस्तकारेण तकारेण संयोगे तयोश्च  
साजात्यं, 'स्यान्दिशि' इत्यनयोः सन्धेर्नकारस्य वर्ग्यत्वाद्दकारेण सावर्ण्यं,  
'दिशि देवता' इति नैरन्तर्यसन्धौ दकारेण साजात्यं, इकारैकारयोस्ताल-  
व्यांशत्वेन सादृश्यं, 'देवतात्मा' इत्यत्र तकारेणाकारेण च । न चानुप्रास-  
मात्रमेतत्, एकपदानुप्रासेऽपि प्रामाण्यभावात्—'इन्दिन्दिराणां ललितो  
निनादः' इत्यनुप्रासे च सावर्ण्येनोपयोगीति । अन्ये पठन्ति—विचारगहनं  
यत्स्यात् स्फुटं चैव स्वभावतः । इत्यर्थश्लेषः वक्रघटमानं वेत्यर्थः सुप्रतिबद्धश्च  
श्लेष इति पदश्लेषः ।

प्रसादमाह—अप्यनुक्तो बुधैरिति । यतार्थे अनुक्तेऽपि बुधैः कष्टकल्प-  
नया अव्याख्यतोऽप्यर्थः प्रयोजनं स्वयं जायते सोऽर्थो वैमल्याश्रयोऽपि  
वैमल्यमुपचारात् सोऽर्थो वा काव्यस्य वैमल्यं स्वयं जानंश्चानुपयोगिपरिवर्ज-  
नात् । वैमल्यशब्दवाच्याज्जलस्येव पांसुभिरसंपर्काद्भवतीति वैमल्यमर्थस्य प्रसा-  
दः । यथा—“सवर्णा कन्यका रूपयौवनारम्भशालिनी ” इति विवाहत्वं  
प्रापणीयताहृद्यत्वं संभोगयोग्यता, गृहस्थसहधर्मचारिणीत्वमित्युपयोगी सर्वोऽ-  
यमर्थः । तेनाबुध्वैतदुदाहरणान्तरं वृथा भ्रमणम्—“आविलपयोधराग्र ”  
मिति (विक्रमो ५-८) एतदपि तूदाहरणं पददूषणं तु सम्यगज्ञाने प्रयुक्तम्(?) ।  
अप्रसादस्तु “उपास्तां हस्तो मे विमलमणिकाञ्चीपदमिदम् ” अत्र विमलं-  
मन्यथोपयोगात् पांसुरिव जलेऽत्नाप्रसन्नतां करोति । सुख इति न प्रयत्नमपेक्षते ।

नातिचूर्णपदैर्युक्ता न च व्यर्थाभिधायिभिः ।

दुर्बोधनैश्च न कृता समत्वात्समता मता ॥ १००

यः शब्दार्थो यः संयोगः शब्दविषय इत्यर्थः, कलाभावरूप एव यत सन्धिः  
अत एव शौथिल्यात्मा स शब्दगुणः प्रमादः । प्रसन्नता स्फुटत्वं लक्षणीय-  
विभागता पदानाम् । यथा—

अथ सविषयव्यावृत्तात्मा यथाविधि मून्वे

वृषतिककुदं दत्त्वा यूने सिनातपवारणम् ।

इत्यादि । अत्र निरन्तरतां मुक्त्वा नान्योन्यलयो नान्योन्यापत्तिसन्धिरस्ताति  
शिथिलता । एकश्च गुणः कोऽपि शोभन इति स्यान्नुभवमिद्धः, तेन  
व्यावृत्तात्मेति गाढता कृता, ककुदं दत्त्वेति चापरः मवर्णपक्षे ।

समतामाह—नातिचूर्णपदैरिति । शब्दानां समत्वात्समः चूर्णपदैरस-  
मासरचना यत्र सातिशया न भवति, अतिशयश्च प्रतिशोभनमपेक्षने इति ।  
दीर्घसमासोऽत्यन्तसमासश्च विषमता, तद्विषययेण समता उपक्रान्तमार्गापरि-  
त्यागरूपेत्युक्तं भवति । यथा—

गाहन्तां गहिषा निषानसलिलंः शुद्धैर्मुहुस्ताडितं

छायावद्धकदम्बकं मृगकुलं रोमन्धमभ्यस्यतु ।

विस्रब्धैः क्रियतां वराहपतिभिर्मुस्ताक्षनिः पल्लवे

विश्रान्तिं लभतामिदं च शिथिलज्यावन्धगस्पद्धनुः ॥ इति

(अत्र) अवान्तरवाक्ये समस्तद्विपदा हि नातिदीर्घा वृत्तिः ।

“प्रसीद चण्डि त्यज मन्युमज्जसा जनस्तवायं पुरतः कृताञ्जलिः ।

किमित्थं—

इति चूर्णपदैरुपक्रम्यासमाप्त एव वाक्यान्तरे वाक्यार्थेऽपि दीर्घः रामासः  
कृतः—

उत्कम्पितपीवरस्तनद्वयोन्मिपत्सुप्तविलासमास्यने ” ॥

पूर्वत्र (‘गाहन्ता’ मित्यत्र) त्ववान्तरार्थसमाप्तावर्थान्नरोपक्रम एव समासेन  
‘छायावद्धकदम्बक’ मित्युपक्रान्तोऽपि न चैत्यात्कूपपतनमिव चूर्णपदं प्रयुक्तं  
‘मृगकुल’ मिति । सेयं समता जाता शब्दगुणा अर्थोऽपि समत्वात्, किं त-  
त्समत्वं आह व्यर्थाभिधायिभिरिति निष्प्रयोजनमर्थं येऽभिदधति शब्दानां

\* मुनिवन्तरुच्छायां देव्या तथा सह शिश्रिय

गलितवयसामिभवाकूणामिदं हि कुलव्रतम् ॥ रघु (३-७०) ।

[अन्योन्यसदृशा यत्र तथा ह्यन्योन्यभूषणाः ।

अलङ्कारा गुणाश्चैव<sup>१</sup> समाः स्युः समतामताः<sup>२</sup> ॥ ] § १०१

अभियुक्तैर्विशेषस्तु<sup>३</sup> योऽर्थस्येहोपलक्ष्यते<sup>४</sup> ।

तेन चार्थेन<sup>५</sup> संपन्नः समाधिः परिकीर्तितः ॥ १०२

न त्वेतदवैमल्यमिति प्रसादेन निरस्तम् । नैतत्, नहि सर्वथा निष्प्रयोजनता, अपि तु सदपि प्रयोजनं दुर्वोधं, तदाह—दुर्वोधनैरिति । अभिधीयतेऽस्मै इत्यभिधानं प्रयोजनम् । यथा—

च्युतसुमनसः कुन्दाः पुष्पोद्गमेष्वलसा द्रुमाः

मलयमरुतः सर्पन्तीमे वियुक्तधृतिच्छिदः ।

अथ च सवितुः शीतोल्लासं लुनन्ति मरीचयो

न च जरठतामालम्बन्ते क्लमोदयदायिनीम् ॥

इत्यत्र ऋतुसन्धिवर्णनप्रक्रमे मलयमरुतः प्रक्रमं भिनत्ति न च सर्वथा निरर्थको विप्रलम्भोद्दीपनत्वात् । किं तु प्रक्रमं स्फुटं न पुष्पातीति विषमता । समता तु “मनसि च गिरं गृह्णन्तीमे किरन्ति न कोकिलाः” इति (द्वितीयपादस्थाने यदि पठेत्) ।

समाधिमाह—अभियुक्तैर्विशेषस्त्विति । यस्यार्थस्य द्वितीयस्यार्थस्य अभियुक्तियुक्तैः प्रतिभातिशयवद्भिः विशेषो अपूर्वः स्वोच्छिखित उपपद्यते स-समाहितमनःसंपाद्यविशेषत्वादर्थो विशिष्टः समाधिः, यत्र कवेस्तत्पूर्विकयो-ल्लेखस्तत्सर्वमिहोदाहरणम् । यथा—

आश्वपैहि मम सीधुभाजनाद्यावदप्रदशनैर्न दश्यमे ।

चन्द्र मद्शनमण्डलाङ्कितः खं न यास्यसि हि रोहिणीभयात् ॥ इति ।

अयोनिरन्यच्छायायोनिश्चेति, एतत्तदेवज्ञानं विषयः न चानेकं किञ्चित्

सारस्वतस्य हि सर्वोर्थमनिमित्तत एव । तदन्यस्य सर्वोऽन्यच्छायायोनि ।

व्यक्तभाव्यवास्यत्वादापि क्विहृदयगतप्रतिभातिशयतारतम्यादनवस्थितम् (?) ।

शब्दगुणश्च समाधिः, तमाह तेन चेति । समाधिशब्दस्य योऽर्थः परि-

१ द - सा बुधैः ६ - समा स्यात् २ म - तु सा ६ - यथा ३ न - विशेष-  
वैस्तु ४ द - एवोपलभ्यते । ५ भ - सोऽर्थोऽभि

§ अयमेव पाठः ‘परस्परविभूषणगुणालङ्कारप्रायः समं’ इति वदता हेमचन्द्रेण  
“शब्दार्थौ समतान्योन्यं सालङ्कारौ सुसंस्कृतौ” इति सर्वेश्वरोण च गृहीतः

[ 'उपमाद्युपदिष्टानामर्थानां यत्नतस्तथा ।

प्राप्तानां चापि संक्षेपात्समाधिनिर्णयो यतः ] ॥

हारलक्षणस्तेन यः परिकीर्तितः परितः समन्तादाक्रान्त्या उच्चारणे संपन्नः स च समाधिः । आक्रान्त्या उच्चारणे आरोहावरोहक्रममेव आक्रमणेन गतितुल्यम् । आरोहश्चोर्ध्वगमनद्वारः प्राणमारुनरूपाया उच्चरूपः, अपक्रमण-मवरोहो विपर्ययः । उच्चत्वं स्थानकरणवशात्, वात्याभ्यन्तरप्रयत्नवशाच्च । तथा हि—

निरानन्दः कौन्डे मधुनि † परिभुक्तोऽद्भ्यतरसे

‡ (न साले, सालम्बो लवमपि लवद्ने न रमते ।

प्रियङ्गौ नासङ्गं रचयति न चूतेऽपि चरति

स्मरलक्ष्मीलीलाकमलमधुपानं मधुकरः) ॥

तत्र नकारादन्त्यान्मूर्धन्यो रेफ उच्चस्थानस्थितो यद्यपि दन्त्यः तथापि संयोगो निरन्तरप्रयत्नाधिक्येन विवृततमेन चाकार द्वयेन द्विवारप्रयत्नकेन च जिदामूली-येन चोच्चत्वभाजा आरोहणमस्फुटीकरणमिति नशब्दोऽवरोहणं संपन्नमप्य-संपन्नकल्पम् । आरोहणसौकर्यायैव प्रत्युत मध्ये ह्यत्र का विश्रान्तिः । अभावे उच्चतमसङ्कलनसोपानारोहखेदायैव भवति निरास्वाद्यः कौन्ड इति यथा एव निरानन्द इत्यत्र यावन्महाप्राणो जिदामूलीयश्च श्वासानुप्रदानो द्विवारयुक्तस्तावदारोहयत औकार आकारमवेक्ष्य रूपविवृत औकारतोऽपि नकारः ततोऽपीकारोकारयोः ऊनं विवृतत्वं, अकारस्तु संवृतः इत्यवरोहः । औकारस्तु मध्येऽवरोहसौकर्यायैव दूरारोहाद्धि दूरावरोहणं चेति चूलिकायाः कूपपतनकल्पम् । खेदो यथा—

“कुर्वाणाः परमं महच्च मनस ” इति आकारोपध्मानीयेभ्यो ज्ञादिति संवृतेऽकारे निपातनात् । “नियोगः स्वःसिन्धोः”—इत्यत्र ऋमेण विवृत-तरः स्पर्श इति क्रमेणारोहः । “तुहिनगिरिर्वाधीषु जयति”—अत्र विवृ-तेभ्यः उकारादिभ्यः संवृतेऽकारद्वये पानः उकारस्त्वन्यत्वाच्च च विश्रान्ति-स्थानमिति नारोहः । यद्वि वा (सि)न्धोरिति विवृततरापेक्षया आरोह-

1 ङ - उपमित्युपदिष्टानां ङ - उपमात्युपदिष्टानां 2 ङ - चातिसंयोगात्  
ङ - चातिसंयोगः 3 ङ - परिकीर्त्यते ।

† विधुरो बालवकुले—पाठा

बहुशो यलुतं वाक्यमुक्तं वापि पुनः पुनः ।

नोद्वेजयति<sup>१</sup> यस्माद्धि तन्माधुर्यमिति स्मृतम् ॥ १०४

संस्कारे उकारेऽवरोहबुद्धिरेव स्फुटत्वेऽवरोहः । जयतिमपास्यं तदयमिति पाठः (?) अनुस्वारो हि संचारप्रयत्नः । “नराः शीलभ्रष्टाः व्यसन इव-मज्जन्ति तरवः” इति अकार इकार अकारेभ्योऽवरोहमयेभ्यो विद्यते इकारे आरोहः, अन्ते च विसर्जनीये आरोह एव । तेन स्वभावप्रतिभादर्शनानुविद्धा भगवती वाणी स्वरसोपनिपतिता स्वरसंभारप्रभावानुरोधेनैवारोहावरोहकर्म भजते । प्रतिभादृष्टिशून्यत्वात् अन्ध पदवदारोहादि न भजेत् ।

नन्वियता पाठसौकर्यं स्यात्, श्रोतुस्तु किमायातम्, अनभिज्ञो देवानां प्रियः, यथा हि कर्कशशर्करानिकरकण्टकिते देशे दुस्सञ्चरे संचरज्जनं पश्यन्त्या अपि सुकुमारहृदयायाः प्रमदायास्तदात्मानुप्रवेश इव जायमानं खेदमति-रामादत्ते प्रहारपातादौ वा, तथा सहृदयस्य स एव मार्गः, सुकुमारता हि वैमल्यापरपर्याया सहृदयत्वं हृदयस्य हि कविहृदयतादात्म्यापत्तियोग्यतैव उत्कर्षः । तत एवोक्तं—

शब्दार्थशासनज्ञानमात्रेणैव न वेद्यते ।

वेद्यते स हि काव्यार्थतत्त्वज्ञैरेव केवलम् ॥ (ध्वन्या-१-७) इति ।

अभिधानकोशमपि हि पठता सुप्तिद्धिभक्तीश्च विदुषामपि न काव्यतत्त्वाव-बोधः तस्माद्गोचरप्रयत्नेन परुषपठनस्पर्शजनितो यः खेद उच्चारयितुः स एव श्रोतुरपि पारुष्यमाधत्ते । “नीरन्ध्यध्वधूनिर्वन्ध्यलुगतप्राणैकवन्ध-क्रमः” (?) इत्यादौ । वर्णगतं च लालित्यपारुष्यादि पुष्कराध्यायेऽपि (अ-३४) वक्ष्यते । अन्यैरप्युक्तं “तेन वर्णा रसच्युतः” इत्यादि । स्वभावतो हि केचन वर्णाः सन्तापयन्तीव निकृन्तन्तीव रेफककारादय इव परुषवृत्तिपूर्वकाः, अन्ये तु निर्वापयन्तीवोपनागशिकोचिताः । लोकगोचर एवायमर्थः स्वसंवेद्योऽपीति न वितत इत्यास्तां तावत् ।

माधुर्यमाह—बहुशो यच्छ्रुतमित्यादि । यदिति यस्माद्धेनोर्वाक्यं श्रुतं संशयविपर्यययोरास्पदं न भवतीति तन्माधुर्यम् । द्राघीयसि समासे तावन्नश्यं भवत इति तद्विरह एव माधुर्यं शब्दगुण इत्युक्तं भवति । यथा—“गाहन्तां

समासवद्भिर्वहुभिर्विचित्रैश्च पदैर्युतम् ।

सानुरागैरुदारैश्च तदोजः परिकीर्त्यते ॥

१०५

[ 'अवगीतोऽपि हीनोऽपि स्यादुदात्तावभासकः' ।

यत्र 'शब्दार्थसंपत्तया' तदोजः परिकीर्तितम् ॥ ] १०६

महिषा निपानसलिलं" (शाकु २-६) इत्यादि । पुनः पुनरप्युक्तमर्थजातं यस्माद्धेतोरपनीतमवगाहनेन वैरस्येन तद्वचनवैचित्र्यात्मकं माधुर्यमर्थगुणः वचनान्तराभिधेयतया हि स एवार्थो विचित्रो भवति । यथा—

रसवदमृतं कः सन्देहो मधून्यापि नान्यथा

मधुरमथ किं चृतस्यापि प्रसन्नरसं फलम् ।

(सकृदपि पुनर्मध्यस्थः सन्नसान्तरविज्जनो

वदतु यदिहान्यत्स्वादु स्यात्प्रियादृशनच्छटात् ॥)

अत्र रसवदमृतमिति य एवार्थः स एव कः सन्देह इत्युक्तया विचित्रया परि-  
निश्चयस्यैर्याभिधायिन्या निश्चयीकृतः । निश्चयस्यैर्यमेव च नान्यथेतिवचना-  
न्तरेण विपर्ययनिराकरणसंभावनान्तरनिरासं च क्रमेण विदधता विचित्रिकृत-  
मिति मधुरोऽयमर्थः ।

ओजो लक्षयति—समासवद्भिर्वहुभिरिति । बहुभिरेकसमाससंज्ञायुक्तै-  
रथ च विचित्रैर्यमकैः पदैर्युक्तं यो बन्धस्तदोजः । यथा—

मन्थायस्तार्णवाम्भःप्लुतिकुहरवलन्मन्दरध्वानधीरः

कोणाघातेषु गर्जत्प्रलयघनघटान्योन्यसंगृह्यचण्डः ।

कृष्णाक्रोधाग्रदूतः कुरुकुलनिधनोत्पातनिर्घातवातः

केनास्मत्सिद्धनादप्रतिरसितनभोदुन्दुभिस्ताडितोऽसौ ॥ (वेणी) इति

यथा सानुरागैर्यत्र वर्णो वर्णान्तरमपेक्षते तत सानुरागत्वम् ।

1 च - विविधैः 2 ङ - अवगीताविहीनो ६ - अवगीतविहीनो 3 ङ -  
भाषकः 4 द - शब्दो 3 ङ - संपत्तिः 6 न - परिकीर्त्यते ।

\* "अवगीतस्य हीनस्य वा शब्दार्थसंपदा यदुदात्तत्वं निपिञ्चन्ति कवयस्त-  
दोजः" इति वदता हेमचन्द्रेणायमेव पाठो गृहीतः ।

सुखप्रयोज्यैर्यच्छब्दैर्युक्तं सुश्लिष्टसन्धिभिः ।

सुकुमारार्थसंयुक्तं 'सौकुमार्यं' तदुच्यते ॥

१०७

“विलुलितमकरन्दा मञ्जरी नर्तयन्तो”

अत्र र् इति शब्दो न्दशब्दं स्वगुरुत्वायापेक्षते, न इत्ययंशब्दो य इत्ययं च न्ते शब्दं च, नो इत्ययं च न्ते गुरुत्वात् । स्वविश्रान्तिजनितकालोपचयलभ्यं गुरुत्वं नाकांक्षतीति द्वितीयपाठपाठं समनन्तरमेवापेक्षते ।

“विलुलितमधुधारा मञ्जरीर्लोलयन्तः ।”

इति पाठे धाशब्दो लोशब्दो तिशब्दश्च जात्यापेक्षत इति । स तदेव गाढत्वमुच्यते निविडावयवतैव समासेन संक्षेपेण युक्तानि पदानि यत्तार्थभूयानिति संक्षेपो नामार्थगुण ओजः ।

ओजस्वी किमतोऽपि भूयः समाक्षिपति, तथा एकमपि वस्तु उदारैर्वहुभिः पदैरुपनिबध्यते विस्तरात्मकत्वमप्योजोऽर्थगुणः । संक्षेपो यथा—

ते हिमालयमामन्त्र्य पुनः प्रेक्ष्य च शूलिनम् ।

सिद्धं चास्मै निवेद्यार्थं तद्विसृष्टाः खमुद्ययुः ॥ (कुमा - ६ - ९३)

विस्तरस्तु—

अथ नयनसमुत्थं ज्योतिरत्नेरिव द्यौः

सुरसरिदिव तेजो वह्निनिष्टचूतमैशम् । (रघु २ - ७५)

सौकुमार्यमाह—सुखप्रयोज्यैरिति । क्वचित्पदस्य स्वयं पारुष्यं भवति यथा द्राढा अजड्ढा निर्द्वैतं<sup>†</sup>, सदृक्त्वव्यवसितिः, इति । क्वचित्संहिता—दर्व्याख्यावीविधूयते । तदुभयरहितत्वं सौकुमार्यं शब्दगुणः । यथा—“गाहन्ता”-मित्यादि । अत्र च यद्वक्तव्यं तत्समाधिलक्षणे निर्णीतम् । परुषेऽपि चार्थे सुकुमारेणार्थेन या संपत्तिस्तदर्थगुणः सौकुमार्यमपारुष्यरूपम्, एकाकिनि देवतासहाय इति, मृते यशःशेष इति, जडे देवानां प्रिय इति ।

1 द - सुकुमारं ।

† निदानं निर्द्वैतं—इति चामनः ।



सुप्रसिद्धाभिधाना तु लोककर्मव्यवस्थिता ।

या क्रिया क्रियते काव्ये सार्थव्यक्तिः प्रकीर्त्यते ॥

['यत्कार्यानुप्रवेशेन मनसा' परिकल्प्यते ।

अनन्तरप्रयोगस्तु सार्थव्यक्तिरुदाहृता' ॥] १०९

दिव्यभावपरीतं यच्छृङ्गाराद्भुतयोजितम् ।

अनेकभावसंयुक्तमुदारत्वं' प्रकीर्तितम् ॥ ११०

अर्थव्यक्तिमाह—सुप्रसिद्धाभिधानेति, प्रसिद्धमभिधानमभिधान्यापा-  
रो यस्यां काव्यक्रियायां सार्थव्यक्तिः शब्दगुणः । यथा “गाहन्ना ” मिति ।  
विपर्यये तु किरातादिनिदर्शनं यच्चार्थे वर्ण्यते स तथैव लोके प्रसिद्ध इत्यर्थस्य  
गुणोऽर्थव्यक्तिः । यथा—

पृष्ठेषु शतशकलच्छविषु च्छदानां

राजीभिरञ्जितमलक्तकलोहिनीभिः ।

गोरोचनाहरितवभ्रुवहिःपलाश-

मामोदते कुमुदमम्भसि पल्वलस्य ॥

उदारतामाह—दिव्यभावपरीतं यदिति । यत्र मानुषोचितमपि दिव्य-  
तया करुणादियुक्तमपि शृङ्गारेण विस्मयस्थानमप्यद्भुतेन युक्तं वर्ण्यते तद्गतैर्वा  
विभावानुभावादिभिः तदुदीर्य तत्रौदार्यमर्थगुणः । एतदेवाग्राम्यत्वमित्यन्यै-  
रुक्तम् । ग्राम्यं हि वस्तु यथास्थितमयोजितरचनाविशेषं प्रसिद्धिमात्रप्रमाण-  
मुच्यते, ततोऽन्यदग्राम्यम् । यथा—

त्वमेवंसौन्दर्या स च रुचिरतायाः परिचितः

कलानां सीमानं परमिह युवामेव भजथः ।

अपि द्वन्द्वं दिष्ट्या तदिति सुभगे संवदति वां

अतः शेषं चेत्स्याज्जितमथ तदानीं गुणितया ॥ इति ।

यत्राद्भुतेन यत्कृतोऽर्थः अनेकभावसंयुक्तगिति शब्दगुणस्य लक्षणम्, एकभाषा-  
चित्तत्वादनैकताचित्तत्वं पदान्तस्यैकस्यानेकव्यक्तिरक्षरसंख्यावैचित्र्यं सन्धा-

1 द - यस्यार्थो 2 द - मनसः 3 ड - उदाहृता ४ च -  
उदारं तत् ।

\* हेमचन्द्रेणायमेव पाठोऽनूहितः ।

[अनेकार्थविशेषैर्यत्सूक्तैः सौष्ठवसंयुतैः ।

<sup>२</sup>उपेतमतिचित्रार्थैरुदात्तं तच्च कीर्यते] \* १११

<sup>३</sup>यन्मनःश्रोत्र<sup>४</sup>विषयमाह्लादयति हीन्दुवत् ।

<sup>६</sup>लीलाद्यर्थोपपन्नां वा तां कान्तिं कवयो विदुः ॥ ११२

नसाजात्यं च पिण्डीवन्धनृत्तसादृश्येन, तत्र हि गुल्मजातशृङ्खलिकादिभेदे-  
नेत्थंभूतो नर्तकीसंनिवेशो भरते तदुक्तं विकटत्वं नरीनृत्यमानत्वमिति  
पदानामौदार्यमिति । यथा—

स्वचरणविनिविष्टैर्नूपुरैर्नर्तकीनां

झटिति रणितमासीचल चित्रं कलं च ॥

अत्र प्रथमपादे एकाक्षरत्र्यक्षरचतुरक्षरमिति विचित्राणि पदानि, रेफे तद्-  
द्वितीयपदाक्रमणाद्याप्तिः, तकारयोः सन्धानात्सन्धिसाजात्यं, तकारसकारयोः  
संस्थाननयैर्नैक्यं च । विपर्ययस्तु—

“चरणकमललघ्नैर्नूपुरैर्नर्तकीनां झटिति रणितमासीन्मञ्जु चित्रं च तत्र”

अत्र द्वे अपि पदे त्र्यक्षरे । तावेवेदं भाषितविचित्रत्वम् । यथा—

“अथ यदि तव वक्रं चण्डि भूयोऽपि नाम”

इति न ह्यर्थं, “रणितमासीन्मञ्जु चित्रं च तत्र” इति तकारमकारयोरसाजात्यं  
सकारमकारयोश्च संस्थानत्वमिति ।

कान्तिमाह—यन्मनः श्रोत्रविषयमिति । यन्मनोविषयमाह्लादयति यथा  
शृङ्गारविभावरूपं लीलादिचेष्टालङ्कारसुन्दरं काव्यार्थरूपं तत्कान्तिगुणयुक्तं  
तदेव दीप्तरसत्रमित्युक्तमन्यैः ‡ । विभावादीनां दीप्तत्वमिति यावत् । यथा—

1 द - संज्ञितेः 2 द - उपेतमनतिग्राह्यैरुदारं 3 ड - यो मनःश्रोत्रविषयः

4 द - जननं 5 ड - प्रसादजनको भवेत् न - प्रहादजननं भवेत् द - प्रहादजननं  
तथा 6 ड - शब्दवन्धोऽत्रयोगेन स कान्त इति भण्यते न - शब्दवन्धार्थयोगेन  
तत्कान्तिरिति भण्यते । द - शब्दतत्त्वाथसंयोगे तत्कान्तिरिति कीर्यते ।

\* ‘बहुभिः सूक्ष्मै (कै?)श्च विशेषैः समेतमुदारत्वमिति भरतः’ इत्युदाहरता  
हेमचन्द्रेणायमेव पाठो गृहीतः ।

‡ वामनभोजादिभिः ,

एवमेते ह्यलङ्कारा गुणा दोषाश्च कीर्तिताः ।

प्रयोगशेषां च पुनर्वक्ष्यामि रससंश्रयम् ॥ ११३

लघ्वक्षरप्रायकृतमुपमारूपकाश्रयम् ।

काव्यं कार्यं तु नाट्यज्ञैर्वीररौद्राद्भुताश्रयम् ॥ ११४

गुर्वक्षरप्रायकृतं वीभत्से करुणे तथा ।

कदाचिद्वीररौद्राभ्यां यदाधर्षणजं भवेत् ॥ ११५

रूपदीपकसंयुक्तमार्यावृत्तसमाश्रयम् ।

शृङ्गारे तु रसे कार्यं मृदुवृत्तं तथैव च' ॥ ११६

प्रेयान् सायमपाकृतः सशपथं पादानतः कान्तया

द्विनाण्येव पदानि वासभवनाद्यावन्न याल्यात्मना ।

तावत्प्रत्युत पाणिसंपुटलसन्नीवीनिवन्धं धृतो

धारित्वैव कृतप्रणामकमहो प्रेम्णो विचित्रा गतिः ॥

अत्र हीर्ष्यानुभावस्य, रत्यनुभावस्य, आत्मुक्यानुभावस्य च दीप्तत्वमित्यर्थ-  
गुणः श्रोत्रविषयीभूतमिव यदादादि काव्यं तन्कान्तिनाम शब्दगुणः ।

कुरङ्गीनेत्रालीस्तवकितवनालीपरिमरः—

अत्र हि समासत्रत्यपि रचना [न] श्रोत्रेन्द्रियैकनानतागावहति । तदेतल्लोके  
मधुरकाव्यमिति प्रसिद्धम् । माधुर्यमभ्यस्तपदत्वमुक्तम् । अन्यं त्वाँदर्यकान्त्यो-  
र्लक्षणद्वयं विपर्यासेन पठन्ति ।

एतदुपसंहरति - एवमेत इति । चकाराच्छब्दांसि वृत्तानि जातयश्च ।  
एपाभिनि [नि] वृत्तच्छब्दः प्रभृतीना दोषान्तानाम् । अनित्यदोषा हि विनि-  
युज्यन्तेऽपीत्युक्तम् ।

लघ्वक्षरप्रायेति यत्र अतनुवाही चित्तवृत्तिपरिस्पन्दः, तत्र लघ्वक्षर-  
प्रधानं वृत्तं वीरादावुपमारूपके, मष्टणवाहिति तु हृदयस्पन्दे गुर्वक्षरप्रायं करु-  
णादौ । रौद्रादावापि कदाचित्तद्भवति । यदा विलम्ब्य परखलीकारं

१ द - शास्त्रज्ञैः २ ढ - यथा ३ सार्धः श्लोको ४ - मातृकायां न वर्तते ।

४ ढ - काव्यं स्यान्नाटकाश्रयम् ।

उत्तरोत्तरसंयुक्तं वीरे<sup>१</sup>पाठ्यं तु यद्भवेत् ।

जगत्यातिजगत्या तु संकृत्या चैव योजयेत् ॥ ११७

युद्धसंफेद्योस्तज्जैरुत्कृतिः संप्रकीर्तिता ।

करुणे शक्ररी चैव<sup>२</sup> तथा चातिधृतिर्भवेत् ॥ ११८

यद्वीरे कीर्तितं छन्दस्तद्वैद्रेऽपि प्रयोजयेत् ।

शेषाणामर्थयोगेन छन्दः कार्यं प्रयोक्तृभिः ॥ ११९

‘यच्छन्दः पूर्वमेवोक्तं विषमार्धसमे समम् ।

‘उदारमधुरैः शब्दैस्तत्कार्यं तु रसानुगम् ॥ १२०

शब्दानुदारमधुरान् प्रमदाभिधेयान्<sup>३</sup>

‘नाट्याश्रयासु कृतिषु प्रयतेत कर्तुम् ।

तैर्भषिता भुवि विभान्ति हि काव्यबन्धाः

पद्माकरा विकसिता इव राजहंसैः ॥ १२१

स्मृत्वा ब्रवीति “कर्ता द्युनच्छलानां” इति तथा “यो यः गह्वं विभर्ति” इत्यादौ । अत एव भयानके हास्ये गान्ते वा यथायोगं संवेदनरपन्दताचर्व्यमाणस्वाद्यतार्थ्यकृतो विभागो वृत्तानां यन्तव्यः । - उदारमधुरैरिति । औदार्यं शब्दगुणो दीप्तेषु प्राधान्येन तदनुयायि च गुणान्तरं माधुर्यं, स्वानुयायि-गुणसंहितमसृष्टेषु रमेषु । अर्थगुणास्तु यथायोगं सर्वत्र, तदाह प्रमदाभिधेयै-

१ ड - काव्यं २ ड - नद्भवेत् ३ ड - तथैव युद्धसंफेद्योस्तज्जैरुत्कृतां संप्रकीर्तितौ न - तथैव युद्धसंस्फोटाद्युत्कृत्या संप्रकीर्तितम् ४ ड - ज्ञेया ५ ड - स्मृता ६ ड - ये चार्थाः ७ ड - ये बन्धाः पूर्वमुद्दिष्टा विषमार्धसमा समा । ७ ड - उदार-शब्दैर्मधुरैः कार्यान्तेऽर्थवशानु ८ न - प्रमदाभिधेयान् ९ ड - नाट्याश्रयान् ६ - नाट्याश्रितान् ।

—

\* अयं श्लोको भर्भयोर्विना सर्वासु मातृकासु ह्रस्वदीर्घाद्यक्षररूपनिरूपणानन्तर-मेव वर्तते । सर्वत्र “शब्दानुदारमधुरान् प्रमदाभिधेयान्” इति द्वितीयान्तपाठ एव विद्यते न तु तृतीयान्तः ।

त्रिविधं ह्यक्षरं' कार्यं कविभिर्नाटिकाश्रयम् ।

'ह्रस्वं दीर्घं प्लुतं चैव पदबन्धसमाश्रयम्' ॥ १२२

एकमात्रं भवेद्द्वयं द्विमात्रं दीर्घमुच्यते ।

प्लुतं चैव त्रिमात्रं ह्यादक्षरं वर्णसंश्रयम् ॥ १२३

स्मृते चासूयिते चैव तथा च परिदेविते ।

पठतां ब्राह्मणानां च प्लुतमक्षरमिष्यते ॥ १२४

आकारस्तु स्मृते कार्यं ऊकारश्चाभ्यसूयिते ।

परिदेविते च हाकार ओंकारोऽध्ययने तथा ॥ १२५

ह्रस्वदीर्घप्लुतानीह यथाभावं यथारमम् ।

'काव्यबन्धेष्वशेषेषु ह्यक्षराणि प्रयोजयेत् ॥ १२६

चेक्रीडितप्रभृतिभिर्विकृतेश्च शब्दे-

युक्ता न भान्ति ललिता भरतप्रयोगाः ।

"यज्ञक्रियेव रुरुचर्मधरैर्घृताक्तै-

र्वेश्या द्विजैरिव कसण्डलुदण्डहस्तेः ॥ १२७

रिति । प्रमदो हर्षः हर्षजनको गुणसाकल्यवानभिधेयोऽर्थो येषां भावार्थो हृदयगतोऽभिप्रायः क्रियाविशेषश्च तं दर्शयति स्मृते चेत्यादि । एतदेव च क्रमेण विभजति आकार इत्यादि । द्वावेतावनुस्वारेणानुनासिक्येन वा युक्तां कार्यां आण्डदण्डानि । ह्रस्वदीर्घप्लुतानीह यथाभावं यथारमम् । काव्यबन्धेष्वशेषेषु चिति वचनादन्यत्र विषये दूराहृत्यादिषु प्लुत उक्तः ततासौ प्रयोज्य एवेति दर्शितम् । चेक्रीडितं यङन्तम् । आदिग्रहणेन ण्यन्तमन्ताः (सन्नन्ताः ?) ।

1 ड - काव्ये विशेष्य 2 न - प्लुतं ह्रस्वं च दीर्घं च 3 ड - रसभावविभाव-  
कम् 4 ड - इष्यते 5 ड - स्वरयोजनम् 6 च - हुंकारः 7 द - चाप्यधीतिनः  
8 द - एतानि काव्ययोगेषु त्वक्षराणि निवेशयेत् 9 ड - काव्ययोगेषु सर्वेषु ह्यक्षरा-  
णि तु योजयेत् (न - पाठ्य) च - काव्ययोगेष्वक्षराणि यथाशोभं निवेशयेत् ।  
9 द - मुक्ता 10 ड - कृष्णाजिनाक्ष ।

[ 'मृदुललितपदार्थं गूढशब्दार्थहीनं  
 'जनपदसुखभोग्यं' युक्तिमन्नृतयोज्यम् ।  
 बहुकृतरसमार्गं सन्धिसन्धानयुक्तं

भवति 'जगतियोग्यं नाटकं प्रेक्षकाणाम् ॥ ] १२८  
 इति भारतीये नाट्यशास्त्रे वाग्भिनये काव्यलक्षणो नाम  
 षोडशोऽध्यायः ॥

एते नटोचिताः प्रयोगाः न भान्ति । ते यतो ललिता यथा वेद्यापरिग्रहे  
 द्विजैर्यज्ञक्रिया मृगाजिनदण्डकमण्डलघृताभ्यङ्गादि संभवद्भिरपि न भाति ।  
 एवं तद्याख्याने रौद्रादिस्वविषये यत्पुरुषस्याभ्यनुज्ञानं तद्वियुक्तं स्यादिति तं  
 व्याख्या—ललिताः सुकुमारप्रयोगास्ते परुषैः पदैर्न भान्तीति विशेषनिषेधः  
 शेषाभ्यनुज्ञापक इति न्यायादन्यत्र तत्प्रयोग इत्युक्तं भवति । तथा हि—  
 “वयोद्वितीयाः सरिति सगेश्वर (?)” इत्येवमादिरपि विधिप्रयोज्य एव,  
 “आख्यातामर्पतर्प्य” इत्यादौ । एतदेव साधर्म्यवैधर्म्यद्वारेणोपपादयति  
 वेद्या यथा मृगचर्मघृताभ्यङ्गदण्डादियुक्तैर्द्विजैर्न शोभते । वैधर्म्येण दृष्टान्तमाह  
 यथा तैरेव यज्ञक्रिया भाति न तथा वेद्या तद्दृष्ट्यात् । बहुव्रीहेर्न यज्ञक्रिया-  
 पत्न्यप्युच्यत इति शिवम् ॥

इति षोडशमध्यायं ग्रन्थनिर्ग्रन्थिकं व्यधात् ।

यशोराशेर्यशोरागनाम्नो दौढिलदेहजः ॥

इति श्रीमहामाहेश्वराभिनवगुप्ताचार्यविरचितायां  
 नाट्यवेदविद्वतावभिनवभारत्यां लक्षणा-

लङ्कारदोषगुणाध्यायः

षोडशः समाप्तः ॥

1 अयं श्लोको नभमास्तुविना सर्वासु मातृकास्तु वर्तते, प्रक्षिप्तश्च भाति  
 2, ६ - बुधजन 3 ६ - बुद्धि 4 ६ - रसकृतमार्गं 5 ज -  
 सुकविकाव्यं नाट्यकाले मनोज्ञम्, 6 चभमं संज्ञास्तु विना सर्वासु सप्तदशोऽध्यायः  
 ६ - मातृकायामध्यायश्लोकसंख्या १२८ - आदितः २६१८ ॥ इति च वर्तते ।

# नाट्यशास्त्रम्

## पोटज्ञोऽध्यायः ।

अनुबन्धः ।

भूषणाक्षरसङ्घातो शोभोद्गाहरणे तथा ।

हेतुसंशयदृष्टान्ताः प्राप्त्यधिप्राय एव च ॥ १

समस्तार्थालङ्कारवर्गस्य नीजभूताश्रमन्काराः कथाशरीरवैचित्र्यदायि-  
नो वक्रोक्तिरूपा लक्षणजन्देन व्यवर्तयन्ते । लक्षणानि गुणालङ्कारमहिमान-  
मनपेक्ष्य स्वसौभाग्येनैव शोभन्ते । लक्षणं महापुरुषस्य पद्मादिरसादिव-  
त्काव्यशरीरस्य सौन्दर्यदायि । अलङ्कारस्तु रत्नाभरणादिवदेव, येन विनापि  
स्वसौन्दर्येणैव पुरुषः प्रविभासते । गुणस्तु प्रवृत्तियोनितो धैर्यादिवत्काव्यस्य  
शब्दार्थरचनामाश्रयति । यथा लक्षणरहितः पुरुषो न मृन्दरशब्दवाच्यस्तथा-  
लक्षणवर्जं कथाशरीरं गुणालङ्कारोच्चलमपि नीरसत्वं भजत्प्रौढकाव्याभि-  
धानं नाहति । कथाशरीरसंपन्नेषु काव्येषु लक्षणानि निर्वर्त्यन्ते न तु  
कृत्काव्येषु, अतएव 'काव्यवन्धास्तु कर्तव्या' इति मुनिनैव  
कृत्काव्येषु लक्षणान्यसंख्येयानि, तेषां चमत्कृतिविशेषग-  
राणि पदलिशदेव मुनिना संगृहीतानि । कोहलादिभिस्तच्छिष्यैः प्रकीर्तितान्य-  
न्यपराणि कानिचिल्लक्षणत्वेन प्रसिद्धिगुणगतानि कालप्रवादे भरतग्रन्थ एव  
पदान्तरनिबन्धरूपेण प्रसिद्धानि स्युः । सौन्दर्यजनकत्वकारणेन भोजादिभि-  
रुभयपाठगतान्यपि लक्षणानि स्वीकृत्यान्धैरपि कश्चिच्चमत्कृतिभूतलक्षणैः सह  
चतुःषष्टित्वेन प्रकटितानि ।

यद्विवेचितमतिगम्भीरप्रौढवाचा भगवता वृत्तिकारेण लक्षणान्यसंख्या-  
नीनि तदुपष्टभ्यैव भिन्नपाठोऽपि बालानां समुपनेत्र इत्गभ्युल तन्मध्य एव  
संक्षेपेण प्रकाशितः ।

भूषणं लक्षयति—अलङ्कारैरिति भरतोक्तैरूपमादिभिर्गुणैश्च यत्र कथा-  
शरीररचना समुल्लासिता तद्भूषणं नाम लक्षणम् । चित्रार्थैरिति विभावादि-

निदर्शनं निरुक्तं च सिद्धिश्चाथ विशेषणम् ।

गुणातिपातातिशयौ तुल्यतर्कः पदोच्चयः ॥

२

'दिष्टं' चैवोपदिष्टं च विचारोऽथ विपर्ययः ।

भ्रंशश्चानुनयो माला दाक्षिण्यं गर्हणं तथा ॥

३

अर्थापत्तिः प्रसिद्धिश्च पृच्छा सारूप्यमेव च ।

मनोरथश्च लेशश्च संक्षोभो गुणकीर्तनम् ॥

४

सामग्रीप्रत्यायकतया रसोद्ब्योतकैरर्थविशेषैः मतान्तरे वक्रोक्तिरूपैः । यथा कृत्यारावणे सप्तमेऽङ्के कञ्चुकिनं दृष्ट्वा लक्ष्मणविभीषणौ—आर्य, कथय कथय ।

काञ्चु—का गतिः श्रूयतां—आर्या खलु सीता रावणाज्ञया किङ्करोपनीतं भर्तुर्मायाशिरोऽवलोक्य सखीभिराश्वास्यमानापि निवृत्तप्रयोजनापि 'नाहमात्मानं क्लेशयामि' इति (इत्यर्थोक्तौ तिष्ठति) ।

सर्वे—किं कृतवती

काञ्चु—यत्र शक्यते वक्तुम् ।

शशिन इव कला दिनावसाने कमलवनोदरमुत्सुकेव हंसी ।

पतिमरणरसेन राजपुत्री स्फुरितकरालशिखं विवेश वह्निम् ॥ इति ।

यथा वा रत्नावल्यां प्रथमेऽङ्के धौगन्धरायणस्य वचनं विश्रान्तविग्रहेतिश्लोकः । भूपणाख्यलक्षणेन काव्यं सामान्यवचसो भिद्यते, "तात्पर्यमेव वचसि ध्वनिरेव काव्ये," "यत्नालङ्कारवर्गोऽयं सर्वोऽप्यन्तर्भविष्यति" "शब्द-प्राधान्यमाश्रित्य तत्र शास्त्रं पृथग्विदुः । द्वयोर्गुणत्वे व्यापारप्राधान्येकाव्यगीर्भवेत्" "द्वे वर्त्मनी गिरो देव्याः शास्त्रं च कविकर्म च । प्रज्ञोपज्ञन्तयोराद्यं प्रतिभोद्भवमन्तिमम्" इत्यादिना भोजकुन्तलक भट्टनायकतोतादिभिरुक्तरात्या गुणालङ्कारवर्गः सर्व एव लक्षणशब्देन परिगृहीतः । गुणालङ्कारैरेव यत्र कथारूपा वक्रोक्तिरतिशयिता तत्र भूषणम् । अक्षरसंघातो विविधश्लेषोक्त्या वा अक्षरविपर्यासेन वक्रोक्तिप्रत्युक्तिवैचित्र्यं यथा उभयाभिसारिकायां विटः—भगवति वैशिकाचलोऽहमभिवादये ।



- ज्ञेयाभ्यनुक्तसिद्धिश्च प्रियं वचनमेव च ।  
षट्त्रिंशल्लक्षणान्येवं काव्यबन्धेषु निर्दिशेत् ॥ ५  
अलङ्कारैर्गुणैश्चैव बहुभिः समलङ्कृतम् ।  
भूषणैरिव चित्रार्थैस्तद्भूषणमिति स्मृतम् ॥ ६  
यत्राल्पैरक्षरैः श्लिष्टं विचित्रमुपवर्ण्यते ।  
तमप्यक्षरसङ्घातं विद्याल्लक्षणसंज्ञितम् ॥ ७  
सिद्धैरर्थैः समं कृत्वा ह्यसिद्धोऽर्थः प्रयुज्यते ।  
यत्र श्लिष्टा विचित्रार्था सा शोभेति विधीयते ॥ ८

परित्राजिका—न वैशिकाचलेन प्रयोजनं, भवेद्वैशिकाचलेन ।

विटः—अस्त्येतत्कारणं .

परि—षट्पदार्थवद्विष्कृतैः सह संभाषणमस्मद्गुरुभिर्निरुद्धम् ।

विटः—युक्तमेवैतत् । कुतः—

द्रव्यं ते तनुरायतासि दयिता रूपादयस्ते गुणाः

सामान्यं तत्र यौवनं युवजनः संस्तौति कर्माणि ते ।

त्वय्यार्ये समवार्यामञ्छति जनो यस्माद्विशेषोऽस्ति ते

योगस्ते तरुणैर्मनोऽभिलषितैर्मोक्षोऽप्यनिष्ठाञ्जनात् ॥

परि—सारूप्यमस्माभिर्जायते अलेपको निर्गुणः क्षेत्रज्ञः पुरुषः ।

विटः—हन्त निरुत्तराः स्मः ।

यथा वा शकुन्तले सप्तमेऽङ्के “तापसी—सर्वदमन, शकुन्तलावर्ण्यं पश्य” इत्यत्र शकुन्तलाशब्दः सूचितः ॥

शोभा—सिद्धैः प्रयोजनैरसिद्धस्य शुभसंघटनं यत्र निर्णीयते सूच्यते वा श्लेषवक्रोक्तिध्वनिविशेषमहिम्ना चमत्कृतोऽर्थः । केचित्स्वभावस्य प्रकटनमित्याहुः, अपरे तु धूनोः प्रभावप्रकटनमित्याचक्षते । अर्थप्रधाने वस्तुन्येपापरं शोभते । यथा रत्नावल्यां प्रथमेऽङ्के यौगन्धरायणः-(द्वीपादि त्यादिपठित्वा) “कः सन्देहः ।

यत्र तुल्यार्थयुक्तेन वाक्येनाभिप्रदर्शनात् ।

साध्यते निपुणैरर्थस्तदुदाहरणं स्मृतम् ॥

९

प्रारम्भेऽस्मिन् स्वामिना वृद्धिहेतौ दैवेनेत्थं दत्तहस्तावलम्बे ।

सिद्धे भ्रान्तिर्नास्ति सत्यं तथापि खेच्छाचारी भीत एवास्मिभर्तुः ॥

यथा वा कथाशरीरसंघटनवैचित्र्यरूपशोभाया अभिज्ञानशकुन्तलायां मधुरर-  
प्रसक्तिः ।

परेषां दुर्भेद्यपरमार्थेन तुल्यार्थप्रयुक्तेन वाक्येनः निगूढाशय कस्मैचि-  
न्निपुणैर्यत् प्रकाशयते तदुदाहरणं, यथा देवीचन्द्रगुप्ते प्रावेशिकी भ्रुवा कुमारचन्द्र-  
गुप्तस्य संशयाकुलमानसस्य प्रवेशावसरसूचकमर्थमुद्घोतयति—

एसो सिअकरवित्थरपणासिआसेसवेरितिमिरोहो ।

निअविहवरोणचन्दो गअणगिहं लंघिउं विसइ ॥

यथा वा प्रद्युम्नाभ्युदये तृतीयेऽङ्केऽन्तर्नाटिकायां सूत्रधारवचनं—

देव दनुजाधिप त्वां त्रिभुवनलक्ष्मीरिव स्वयंरागात् ।

अभिरूपमभिसृतवती नलकूवरमत्त नाटके रम्भा ॥

सामाजिकीभूतयोः सखीप्रभावत्योः सखी “पिअसहि एसो एव्व मग्गो मअण-  
परवसाणं इत्थिआणं” इत्युपदिशति । अत्राभिसरणमेव प्रद्युम्नसङ्गमोपाय  
इत्यर्थः साध्यते ।

हेतुः—फलसाधनशक्तियुक्तं मितशब्दार्थं विचित्रभङ्गुचकं वचनम् ।

यथा तापसवत्सराजे षष्ठेऽङ्के कृतमरणनिश्चयां वासवदत्तां परिवोधयन्त्यौ-  
गन्धरायण आह—देवि प्रसीद,

आसृष्टेः प्रतिपार्थिवं युवतयो जाता मनोवल्लभाः

मग्नास्ते व्यसनार्णवे च वहवस्ताभिः सहैवैश्वराः ।

देव्या यत्तु कृतं तदाविकलतामुत्सृज्य लोकोत्तरं

तस्यैषा कृपणोचितेन विधिना किं ग्लानिरुत्पद्यते ॥ इति ।

देव्यायत्कृतं तदिष्टार्थसाधनमेव अचिरेणैव शुभफलमनुभवसीति ।

संशयोऽसमाप्तवाक्यत्वात्साधनीयविषयस्वरूपे सन्दिग्धावस्था । एषो-  
ऽर्थकामप्रधानेषु रूपकेषु निपुणं प्रयुज्यते । यथा कुन्दमालायां षष्ठेऽङ्के रामा-  
यणकथावाचकौ कुशलवौ सीतावृत्तान्तं पठन्तौ—

यत्प्रयोजनसामर्थ्याद्वाक्यमिष्टार्थसाधनम् ।

समासोक्तं मनोग्राहि स हेतुरिति संज्ञितः ॥

अपरिज्ञाततत्त्वार्थं वाक्यं यत्र समाप्यते ।

अनेकत्वाद्धिचाराणां संसंशय इति स्मृतः ॥

सर्वलोकमनोग्राही यस्तु पक्षार्थसाधकः ।

हेतोर्निर्दर्शनकृतः स दृष्टान्त इति स्मृतः ॥

१०

११

१२

सीतां निर्जनसंपाने चण्डश्वापद्रमदूले ।

परित्यज्य महारण्ये लक्ष्मणोऽपि न्यवर्तत ॥

ततः प्राणैः परित्यक्ता निराशा जनकात्मजा ।

इति तूर्णोभवतः ।

रामलक्ष्मणौ—

अप्रियाख्यानधीतेन कविना संहता कथा ।

किमितः कल्याणमावेदयति । एवं तावदनुयोक्ष्ये (उनि पृच्छतः) ।

संशयालङ्कारस्तु संशयाख्यलक्षणाद्भिन्नचमत्कारनया भिद्यते ।

संकुद्धस्य ललाटलोचनमुवा जप्ताधिपा धूर्जटे-

निर्दग्धे मरुर्ध्वजे रनिरसौ किं त्यादृहीतव्रता ।

संवादाद्वनद्रेवता मुनिवध्वेषप्रपञ्चे मनः

कृत्वेत्थं रमतेऽत्र विग्रहवती किं वा तपश्श्रीरियम् ॥

इत्यादिषु संशयोऽलङ्कार एव न तु संशयाख्यलक्षणम् ॥

धर्माविरुद्धतया सर्वलोकमनोग्राहि वचनं निर्दग्धनोपपृष्ठं दृष्टान्तसंज्ञकं

लक्षणम् । यथा धूर्तव्रिटे—“स्त्रीषु प्रसङ्गो न कर्तव्यः” इत्यत्र “भावः किं

पश्य” तीत्युक्ते “व्रिटः—भोः उपदेशमालं खल्येतत् । तमहं न पश्यामि यः स्त्रीषु

प्रसङ्गं न गच्छेत्, श्रूयन्ते हि महेन्द्रादयोऽप्यहल्याद्यामु विकृतिमापन्नाः” इति ।

यथा वा पद्मप्राभृतके स्वसोदरीप्रेयसोऽनुयोगे संदिग्धमानसां देवसेना-

माह शशः—

दृष्टैवावयवान् कांश्चिद्भावो यत्रानुमीयते ।

प्राप्तिं तामभिजानीयाल्लक्षणं नाटकाश्रयम् ॥ १३

अभूतपूर्वो यो ह्यर्थः सादृश्यात्परिकल्पितः ।

लोकस्य हृदयग्राही सोऽभिप्राय इति स्मृतः ॥ १४

दक्षात्मजाः सुन्दरि योगताराः किं नैकजाताः शशिनं भजन्ते ।

आरुह्यते वा सहकारवृक्षः किं नैकमूलेन लताद्वयेन ॥ इति ।

प्राप्तिर्यथाकुन्दमालायां तृतीयेऽङ्के लक्ष्मणः कानिचित्पदचिह्नानि सैकते दृष्ट्वा  
राममाह—

विलासयोगेन परिश्रमेण वा स्वभावतो वा निभृतानि मन्थरम् ।

पदानि कस्याश्चिन्निमानि सैकते प्रयान्ति तुल्यं कलहंसविभ्रमम् ॥

रामः—(निर्वर्ण्य सहर्षं) किमुच्यते कस्याश्चिदिति, ननु वक्तव्यं सीतायाः

पदानीति । पश्य—

समानं संस्थानं निभृतललिता सैव रचना

तदेवैतद्रेखा कमलरचितं चारुतिलकम् ।

यथा चेयं दृष्ट्वा हरति हृदयं शोकविधुरं

तथा ह्यस्मिन् देव्या सपदि पदपङ्क्तिर्विनिहिता ॥ इति ।

अभिप्रायः—

अभूतपूर्व इत्यसत्पदार्थः केवलकल्पितः । केचित्स्वाद्यवस्तुन्यभिमान  
इत्याहुः नद्वैचित्र्यरहितत्वादुपेक्ष्यम् । यथा तापसवत्सराजे चतुर्थेऽङ्के  
सांकृत्यायनी यौगन्धरायणोद्योगं विमृश्य प्रणिधिं प्राह—

दूरमुदीर्णे च रिपातेवमकिञ्चित्करे च विजिगीषौ ।

भवता तु नयगुणशतैः सोऽयममूढः पटः क्रियते ॥ इति ।

यथा वा वत्सराजचरिणे द्वितीयेऽङ्के चोरः—

भूमिः कराग्रेण विर्तिताद्य श्वासेन भग्नो हिमवान्महाद्रिः ।

आसारवृष्ट्या शमितोऽग्निरौर्वो विनिर्हतः क्रीडशतैरनन्तः ॥ इति ।

1 ढ - अवयवं किञ्चित् 2 प - यत्रोपमीयते 3 द - अप्राप्तिसैवतां प्राप्तिं  
जानीयाल्लक्षणं घुघ्रः प - प्राप्तिन्नाम विजानीयात् ढ - प्राप्तिं तामपि 4 फ - अप्यर्थोयः।

यत्रार्थानां प्रसिद्धानां क्रियते परिकीर्तनम् ।

'परापेक्षाव्युदासार्थं तन्निदर्शनमुच्यते ॥ १५

निरवद्यस्य वाक्यस्य पूर्वोक्तार्थप्रसिद्धये ।

'यदुच्यते तु वचनं निरुक्तं तदुदाहृतम् ॥ १६

बहूनां तु प्रधानानां नाम यत्राभिकीर्त्यते ।

अभिप्रेतार्थसिद्धयर्थं सा सिद्धिरभिधीयते ॥ १७

निदर्शनं—यथा उभयाभिसारिकायां—

शान्तिं याति जनैर्महौषधिवन्मदाग्नीविषाणां विषं

अत्रयो गोर्चायतुं मद्रोत्कटकटादात्मा गजेन्द्राद्गने ।

ग्राहस्यापि मुखान्गहार्णवजले मोक्षः कदाचिद्भवेद्

वेशस्त्रीवडधामुग्वानलगतो नैवोत्थितो दृश्यते ॥

निरुक्तं—यथा वत्सराजचरितं प्रथमेऽङ्के भरतगोहकः राजानमाह—प्रसन्न  
हरणे केवलं प्रमादिता ख्यातिः ।

राजा—किमेतत् ।

भर—सद्रोपेषु कार्येषु यदल्पद्रोपं नत्पारब्धव्यम् ।

वसुवर्मा—स्वामिन नवाप्यहं वाच्यद्रोपं न पश्यामि । कुतः—

नीता बलात्प्रकृतिभद्रतरा तुभद्रा यद्दामुभद्रभगिनी कपिकेतनेन ।

देवस्य तेन रामभूद्रचनीयता किं तेजःप्रकाशयशसा यदुदन्तिनां वा ॥

शालं—साधु, निरुक्तमभिहितं वसुवर्मणा ।

सिद्धिः—प्रधानानां स्पृहणीयानां प्रयोजनान्तराणामतर्कितोपल-  
ब्धानां परिकीर्तनम् । यथा कौमुदीमहोत्सवे चतुर्थेऽङ्के मन्त्रगुप्तवचनं—

सद्गतिश्चिरमचिन्तितपूर्वा निर्द्वैतप्रणयिनी मिथुनानाम् ।

आधिराज्यमधिरोहति तस्याः पौडशीमपि कलां न मघोनः ॥ इति ।

1 न - परापेक्षा ६ - परपक्ष ३ - परापेक्ष २ ६ - अर्थ प्रसिध्यति

३ ६ - तदप्यागमसंभूतं निरुक्तमभिनिर्दिशेत् १ ६ - च प्रयुक्तानां ५ फ - अभि-  
धीयते ।

सिद्धान् बहून् प्रधानार्थानुक्त्वा यत्र प्रयुज्यते ।

विशेषयुक्तं वचनं विज्ञेयं तद्विशेषणम् ॥ १८

गुणाभिधानैर्विविधैर्विपरीतार्थयोजितैः ।

गुणातिपातो मधुरैर्निष्ठुरार्थैर्भवेद्यथा ॥ १९

बहून् गुणान् कीर्तयित्वा सामान्यजनसम्भवान् ।

विशेषः कीर्त्यते यस्तु ज्ञेयः सोऽतिशयो बुधैः ॥ २०

विशेषणं—यथा तापसवत्सराजे तृतीयेऽङ्के राजा विदूषकमाह—अयि मूढ—

वृत्तिर्मूलफलादिभिः क्षितितले गद्या जटाधारणं

वासो बलकलमीदृशं कृतमिदं सामान्यमन्यैरपि ।

संवेगाभिभवे विमूढमनसा यन्नानुयाता प्रिया

तन्मिथ्यापरिवोधितेन न कृत स्नेहानुरूपं मया ॥ इति ।

गुणातिपातो—यथा धूर्तत्रिष्टे विटः—

जात्यन्धां सुरतेषु दीनवदनामन्तमुखाभाषिणीं

हृष्टस्यापि जनस्य गोकजननी लज्जापटेनावृताम् ।

निर्व्याजं स्वयमप्यहृष्टजघनां स्त्रीरूपवद्धां पथुं

कर्तव्यं खलु नैव भोः कुलवधुकारां प्रवेष्टुं मनः ॥

अत्र कुलस्त्रीसमुचिता विनयलज्जादयो गुणा विपरीतार्थयोजिताः ।

अतिशयो विलक्षकुरूपतौ धृतराष्ट्रं प्रति भीष्मः—

एतत्ते हृदयं स्पृशामि यदि वा साक्षी तवैवात्मजः

संप्रत्येव तु गोग्रहे यदभवत्तत्तावदाकर्ण्यताम् ।

एकः पूर्वमुदायुधैः स बहुभिर्दृष्टस्ततोऽनन्तरं

यावन्तो वयमाहवप्रणयिनस्तावन्त एवार्जुनाः ॥ इति ।

तुल्यतर्को—यथा वत्सराजचरितेऽष्टमेऽङ्के राजा—

नवार्कभापल्वितामलोदरे सुगन्धिरेणूत्करकेसरोज्ज्वले ।

रसामृतज्ञो भ्रमरः सरोरुहे किपर्कपुष्पे प्रणयं करिष्यति ॥ इति ।

रूपकैरुपमाभिर्वा 'तुल्यार्थाभिः प्रयोजितः' ।

'अप्रत्यक्षार्थ'संस्पर्शरतुल्यतर्कः प्रकीर्तितः ॥ २१

बहूनां 'तु प्रयुक्तानां' 'पदानां बहुभिः पदैः ।

उच्चयः सदृशार्थो यः स विज्ञेयः पदोच्चयः ॥ २२

यथादेशं यथाकालं यथारूपं च वर्णयते ।

यत्प्रत्यक्षं परोक्षं वा "दृष्टं तद्वर्णतो"ऽपि वा ॥ २३

पदोच्चयो यथा वत्सराजचरिते पृष्ठेऽपि राजोत्तमर्माचवं वर्णयति—

खड्गो रक्षान्धकारे गरिररितिगिरे कार्यभारेषु धुर्यः

दीपो मन्तान्यकारे मुरगुरुमनये मङ्गो व्यापदोत्रे ।

उत्कण्ठायां सभागी गतिरनवगरे चन्दनं शोफनापे

संक्षेपान्गानुपाभो हितशिवगुखदो भव्यचिन्नामणिर्मे ॥

दृष्टं प्रत्यक्षं यथा मालविकाग्निमित्ते—

वामं सन्धिस्तिमितवलयं न्यस्य हस्तं नितम्बे

कृत्वा श्यामाघिटपसदृशं मस्तमुक्तं द्वितीयम् ।

पादानुष्टालितकुमुभे कुट्टिमे पानितात्रं

नृत्तादस्याः स्थितमनितरां कान्तमृज्वायनाक्षम् ॥ इति ।

परोक्षं यथा पादताडितके मदनसेनाया वर्णनं —

उत्क्षिप्त्वाक्रमीक्षणान्तगलितं कोपाञ्चितान्तब्रुवा

दृष्टार्थोष्ठमधीरदन्तकिरणं प्रोत्कम्पयन्त्या मुखम् ।

शिञ्जन्नूपुरया विकृष्य विगलद्रक्तांशुकं पाणिना

मूर्धन्यस्य सनूपुरः स मदया पादोऽर्पितः कान्तया ॥ इति ।

1 ड - उपमानैर्वा 2 ड - प्रयोक्तृभिः 3 ड - अप्रत्यक्षार्थ 4 द - संस्पृष्टः  
5 द - इतिस्मृतः 6 द - सप्रयुक्ताना 7 ड - पादानाम् 8 फ - पात्रं 9 फ -  
दिष्टं 10 द - वर्णको ।

परिगृह्य तु शास्त्रार्थं यद्वाक्यमभिधीयते ।

विद्वन्मनोहरं स्वन्तमुपदिष्टं लदुच्यते ॥ २४

पूर्वाशयसमानार्थैरप्रत्यक्षार्थसाधनैः ।

अनेकोपाधिसंयुक्तो विचारः परिकीर्तितः ॥ २५

विचारस्यान्यथाभावस्तथादृष्टोपदिष्टयोः ।

सन्देहाज्जायते यत्र स विज्ञेयो विपर्ययः ॥ २६

उपदिष्टं यथाविभारके प्रथमेऽङ्के राजा—

धर्मः प्रागेव चिन्त्यः सचित्रमतिगतिः प्रेक्षितव्या स्वबुध्या  
प्रच्छार्द्या रागरौषौ मृदुपरुपशुणौ कालयोगेन कार्यौ ।

ज्ञेयं लोकानुवृत्तं परचरनयनैर्मण्डलं प्रेक्षितव्यं

रक्ष्यो यन्नादिहात्मा रणशिरसि पुनः सोऽपि नावेक्षितव्यः ॥ इति ।

यथा वा तन्त्रान्तरविषये धूर्तविट—

शून्ये वासं प्रमर्द्य द्विरद इव लता यो हरत्याशु नारीं

मत्तां वा यो विदित्वा ह्यभिभवति शनै रञ्जयन्वाक्यलेखैः ।

अन्यं कृत्वोपधिं वा छलयति कुरुते भावसङ्ग्रहनं वा

तस्यैतच्चेष्टितं भो न भवति विफलं वामशीला हि नार्यः ॥ इति ।

प्रवृत्तार्थानुसारि परोक्षार्थसाधकं बहूपायोपाधिदर्शनं वाक्यं विचारः—

यथा मुद्राराक्षसे पञ्चमेऽङ्के राक्षसवाक्यं—

साध्ये निश्चितमन्वयेन घटितं विभ्रत्सपक्षे स्थितिं

व्यावृत्तं च विपक्षतो भवति यत्तत्साधनं सिद्धये ।

यत्साध्यं स्वयमेव तुल्यमुभयोः पक्षे विरुद्धं च य-

त्तस्याङ्गीकरणेन वादिन इव स्यात्स्वामिनो निग्रहः ॥

अथवा विज्ञातापरागहेतुभिः प्राक्परिगृहीतोपजापैरापूर्णमिति न विकल्पितु-  
मर्हामि ॥ इति ।

1 द - विदुर्मनोहरं 2 द - पूर्वशेष 3 द - तिरस्कृतार्थविषयो फ -  
अनेकोपाय 4 द - दिष्टोपदिष्टयोः ङ - दृष्टोपयोगतः न - उपदृष्टयोः 5 ङ  
कल्प्यते यस्तु ।



वाच्यमर्थं परित्यज्य दृष्टादिभिरनेकधा ।

अन्यस्मिन्नेव पतनादाशुभ्रंशः स इष्यते । २७

उभयोः प्रीतिजननो विरुद्धाभिनिवेशयोः

'अर्थस्य साधकश्चैव विज्ञेयोऽनुनयो बुधः ॥ २८

विपर्ययो यथा रावणं प्राति सचिवः—

उदकसिद्धिगिच्छद्भिः तद्भिर्न सन्तु दृश्यते ।

चतुर्थाचन्द्रलेखेव परस्त्रीफालपट्टिका ॥

रावणः— परस्त्रीकुचकुम्भेषु कुम्भेषु वरदन्निनाम् ।

निपतन्ति न भीरुणां दृष्टयः शरदृष्टयः ॥

यथा वा मत्तविलासे शाक्यभिक्षुः—परमकारुणिएण भवन्ना तहागएण पामा-  
देसु वासो पज्जंकेसु सअणं पुव्वण्हे भोअणं एदेहि उव्वेसेहि भिक्खुसत्तस्स  
अणुगहं करन्तेण किं णु हु इत्थिआपरिग्गहो मुरापाणविहाणं अणादिहं ।  
अहवा सव्वञ्जो एदंउणपेक्खदि । अवस्सं एदेहि दुद्वुद्धत्थविरेहि णिरुच्छा-  
एहि अह्माणं तरुणजणाणं मच्छरेण पिडअपुत्थएसु इत्थिआमुरापाणविहा-  
णाणि पळासुहाणि इति तकेमि ॥

भ्रंशो यथा वेणीसंहारे द्वितीयेऽङ्के कञ्चुकिनमाह दुर्योधनः—

सहभृत्यगणं सवान्धवं सहमितं समुतं सहानुजम् ।

स्ववलेन निहन्ति संयुगे न चिरात्पाण्डुसुतः मुर्योधनम् ॥

कञ्चु—(कर्णोऽपिधाय सभयं) ज्ञान्तं पापं प्रतिहतममद्गलम् ॥ इति ।

अनुनयो यथा रामाभ्युदये द्वितीयेऽङ्के रामपराक्रमस्तुतिव्यग्रं मारीचमाह

रावणः—आप्रतिपक्षपक्षपातिन् क्षुद्र राक्षसापगद ! किं बहुना—

तवैव रुधिराम्बुभिः क्षतकठोरकण्ठस्तुतैः

रिपुस्तुतिभवो मम प्रशममेतु कोपानलः ।

सुरद्विपशिरस्थलीदलनदष्टमुक्ताफलः

स्वसुः परिभवोचितं पुनरसौ विधास्यत्यसिः ॥

1 ड - इह भ्रंशः स उच्यते फ - तद्भ्रंशितमिहेष्यते 2 ड - निविष्टयोः  
3 द - अर्थस्य ।

- <sup>1</sup>अभिप्रेतार्थसिद्धयर्थं कीर्त्यन्ते यत्र सूरिभिः ।  
 प्रयोजनान्यनेकानि सा मालेत्यभिसंज्ञिता ॥ २९  
 हष्टैः प्रसन्नवदनैर्यत्परस्यानुवर्तनम्<sup>२</sup> ।  
 क्रियते वाक्यचेष्टाभिस्तदाक्षिण्यमुदाहृतम्<sup>३</sup> ॥ ३०  
 यत्र संकीर्तयन्दोषं<sup>४</sup> गुणमर्थेन दर्शयेत् ।  
<sup>५</sup>गुणातिपातादोषान्वा<sup>६</sup> गर्हणं नाम तद्भवेत् ॥ ३१

इति खड्गमाकर्षति । तदा प्रहस्तः (उभयोर्मध्ये निपत्य)—प्रसीदतु प्रसीदतु, महाराजः, नेदमन्नुरूपं स्वामिनः । देव—

लोकत्रयक्षयोदृत्तप्रकोपाग्रेसरस्य ते ।

ईदृशश्चन्द्रहासस्य भृत्येष्वनुचितः क्रमः ॥ इति ।

माला यथा तापसवत्सराजे राजा—

दृष्टा यूयं निर्जिता विद्विषन्तः प्राप्ता देवी भूतधाली च भूयः ।

संबन्धोऽभूदर्शकेनापि सार्थं किं दुष्प्रापं यन्न लब्धं भवद्भयः ॥ इति ।

दाक्षिण्यं यथा रत्नावल्यां द्वितीयेऽङ्के शीर्षवेदनव्याजेन गन्तुमुद्यतां वासवदत्तां पटान्तेन गृहीत्वा निरुन्धन् वत्सराजः “ प्रिये, प्रसीदेति ब्रूयाम् ” इत्यादि

वदन्निष्क्रान्तायां प्रेयस्यां “ अलमरण्यरुदितेन ” इति ब्रुवन्तं विदूषकमाह—  
 “मूढ ! न लक्षितस्त्वया देव्याः कोपः तत्सर्वथा देवीप्रसादनं भुक्त्वा नान्य-  
 मन्नोपायमाकलयामि । तदेहि देवीं प्रसादयितुमभ्यन्तरमेवप्रविशावः ” इति ।

अत्र राज्ञोऽनुवर्तनं दाक्षिण्यम् ।

गर्हणं दोषस्य गुणीकृतत्वं \* यथा धूर्तविटे—

प्रणष्टा न व्यक्तिर्भवति वचसः सैव मृदुता

न रागो नेत्राब्जे त्यजति न च लज्जा व्यपगता ।

स्मृतिः प्रत्यायाता परिहृषितमद्यापि च मुखं

मदो दोषास्त्यक्त्वा त्वयि परिणतस्तिष्ठति गुणैः ॥

1 द - अनीप्सितार्थं ड - ईप्सितार्थप्र- 2 न - वर्णनम् 3 द - इतिस्मृतम्  
 4 न - दोषान् 5 प - गुणाभिवादात् 6 ड - दोषाद्वा ।

\* अन्ये तु कुत्सेव क्रोधान्मानान्मत्सराद्वा गर्हणमित्याहुः

'अर्थान्तरस्य कथने यत्रान्योऽर्थः प्रतीयते'

'वाक्यमाधुर्यसंपन्ना सार्थापत्तिरुदाहृता ॥

३२

वाक्यैः सातिशयैरुक्ता वाक्यार्थस्य प्रसाधकैः ।

लोकप्रसिद्धैर्वहुभिः प्रसिद्धिरिति कीर्तिता ॥

३३

गुणातिपाते दोषो यथा वत्सराजचरिते द्वितीयेऽङ्के विष्णुनातः—

नृपाः प्रभुत्वात्प्रतिपेधवामा जिज्ञो विधिस्तद्गवर्ति कार्यम् ।

साचिव्यतो नापरमस्ति पुंसा विषाददुःखायशनां निदानम् ॥

यथा वा तापसवत्सराजे तृतीयेऽङ्के लामकायनः—

पूर्वाह्ने कृतभोजनव्यतिकरान्नित्यैव नीरोगता

कण्डतिर्वपनादपति शिरसः स्नानं गदा रोचते ।

जात्याचारकदर्थनाविरहितं ब्राह्मण्यमात्मेच्छया

धूर्तैः सत्त्वहिनाय कैरपि कृतं यावृत्रतं गौगतम् ॥

अर्थापत्तिर्यथा धूर्तविष्टे —

आदष्टस्फुरिताधरे भवति यो यद्वताग्निन्दे रमः

प्रीतिर्या च हतांशुके च जघने काशीप्रभोऽथोतिते ।

लक्ष्मीर्या च नखसताकुरधरे पीने कपोले स्त्रियां

रक्तं तेन विरज्यते न हृदयं जात्पन्नरेऽपि ध्रुवम् ॥

अत्र जन्मान्तरेऽपि तस्या अनुरक्तिरगुर्वता एतेत्युक्ते जन्मान्तरेऽपि विरागो न प्रभवति तस्माद्भवन्धविमुक्तिर्न स्यादित्यर्थार्थापत्तिर्नाम लक्षणम् ।

प्रसिद्धिः—प्रसाधकैः प्रकृष्टमाधकैः, प्रसिद्धैः पूर्वमेव सिद्धैः । यथा गदा-युद्धे बलदेवः दुर्योधनमाह—भीमसेन इदानीं तव युद्धवञ्चनामुत्पाद्य स्थास्यति ।

दुर्यो—किं चाहं भीमसेनेन वञ्चिनः ।

बल—अथ केन भवानेवंविधः कृताः ।

1 द - अन्यमर्थं समालोच्य 2 द - प्रकाश्यते 3 द - वाक्यं माधुर्यसंयुक्तं

4 द - स्ववाक्यार्थप्रकाशकैः 5 द - वृत्तैः ।

यत्राकारोद्भवैर्वाक्यैरात्मानमथवा परम् ।

१ पृच्छन्निवाभिधत्तेऽर्थं सा पृच्छेत्यभिसंज्ञिता ॥ ३४

दृष्टं श्रुतानुभूतार्थं ३ कथनादि समुद्भवम् ।

सादृश्यं क्षोभजननं ४ सारूप्यमिति संज्ञितम् ॥ ३५

दुर्यो—श्रूयतां,

येनेन्द्रस्य च पारिजातकतरुर्मानेन तुल्यं हृतो

दिव्यं वर्षसहस्रमर्णवजले सुप्तश्च यो लीलया ।

दीप्त्या भीमगदां प्रविश्य सहसा निर्व्याजयुद्धप्रियः

तेनाहं जगतां प्रियेण हरिणा मृत्योः प्रतिग्राहितः ॥

अत्र वाक्यार्थस्य साधका एव भगवतो विष्णोः पारिजाताहरणलीलावटपत्र-  
शयनादयः । अन्ये तु प्रसादकैरलङ्कारिभिरिति गृह्णन्ति ।

पृच्छा शोकादिपरवशतयात्मानं वा परं वा परोक्षे संबोध्य पृच्छन्नि-  
वाभिधानम् । तन्नोत्तरमपेक्षते तस्यैव प्रत्यायकत्वात् ।

यथा रामचरिते हनुमान् सीतां दृष्ट्वाह—

स्थानेऽघसीदसि रघूद्वह किं विधातः

अस्यास्त्वयेक्षितमलक्षणमङ्गकेषु ।

अद्यापि जीवसि दशानन हे हनुमन्

केयं तवाभिमुखवर्ति रिपोः प्रतीक्षा ॥ इति ।

सारूप्यं—आदिशब्देन दर्शनश्रवणानुभवनान्युपलक्षितानि । अत्र  
रूपविभ्रान्त्या न क्षोभजननमेव लक्षणस्य चमत्कृतिः । यथा छलितरामे लक्ष्म-  
णेन वध्वानीतो लवो रामयज्ञशालायां हिरण्मयीं सीतां दृष्ट्वाह—“अये कथमिय-  
मम्वा राजद्वारमागता” इति सहस्रोत्थाय प्रणम्य तदनन्तरं काञ्चनमयीति  
निर्वर्ण्योपसृत्योपविशति ॥

यथा वा वेणीसंहारे—दुर्योधनं हत्वागच्छन्तं भीमसेनं दुर्योधनमिति  
चार्वाकवार्तयैव भ्रान्त्वा धर्मसूनुस्तं गाढं गृहीत्वाह

आशैशवादनुदिनं जनितापराधो

मत्तो बलेन भुजयोर्हतराजपुत्रः ।

आसाद्य मेऽन्तरमिदं भुजपञ्जरस्य

जीवन्प्रयासि न पदात्पदमद्य पापः ॥ इति

१ द - पृच्छेत्प्रज्ञापयन्नर्थं ड - पृच्छयते चाभिधत्ते चार्थं २ द - श्रुतादि

३ ड - कथनाभिः ४ ड - जनितं ।

हृदयस्थस्य वाक्यस्य गूढार्थस्य विभावकम् ।

अन्यापदेशैः" कथनं मनोरथ इति स्मृतः ॥ ३६

यद्वाक्यं 'वाक्यकुशलैरुपायेनाभिधीयते ।

'सदृशार्थाभिनिष्पत्त्या' स लेश इति कीर्तितः ॥ ३७

मनोरथो यथा विकटनितम्माप्रहसने विकटनितम्वाह

अन्यासु तावदुपमर्दसहासु भृङ्ग

लोलं विनोदय मनः सुमनोलतासु ।

मुग्धाननामरजसं कलिकामकाले

वालां कदर्थयसि किं नवमालिकायाः ॥

अत्रात्मानमेव सुमनोलतात्वेनापादिशति ॥

लेशो यथाविमारके द्वितीयेऽङ्के धात्री नायकमाह—अय्य किं चिंतीअदि  
अविमारकः—भवति शास्त्रं चिन्त्यते ।

धात्री—किं णाम एदं रमणिज्जं सत्थं चिंतीअदि ।

अवि—भवति योगशास्त्रं चिन्त्यते ।

धात्री—(सस्मितं) पडिग्गहीदं मंगलवअणं, जोअसत्थं एव्व होदु ।

अवि—को नु खलु वाक्यार्थः । अन्यदप्यभिलाषवशादन्यथा संकल्प-  
यामि । इत्यादि ।

अन्ये तु लेख इति पठन्निद्रितज्ञानाभिधानमिति च लक्षयन्ति ।

क्षोभो यथा रत्नावल्यां तृतीयेऽङ्के सागरिकैवेति मत्वा वासवदत्तामुप-  
लालयतो राज्ञः सा स्वावकुण्ठनमपनीय वैलक्ष्यमुत्पादितवती ।

राजा (अञ्जलिं वध्वा)—प्रिये वासवदत्ते, प्रसीद प्रसीद ।

1 फ - सुस्थिरार्थप्रकाशकम् न - गूढस्यार्थप्रकाशकम् 2 फ - देश

3 ड - वाद 4 फ - सादृश्य 5 द - निष्पन्नः ।

परदोषैर्विचित्रार्थैर्यत्रात्मा परिकीर्त्यते<sup>१</sup> ।

<sup>२</sup>अदृष्टोऽन्योऽपि वा कश्चित्स तु क्षोभ इति स्मृतः ॥

लोके गुणातिरिक्तानां<sup>३</sup> गुणानां यत्र नामभिः ।

एको हि<sup>४</sup> शब्द्यते<sup>५</sup> तत्तु विज्ञेयं गुणकीर्तनम् ॥ ३९

प्रस्तावेनैव शेषोऽर्थः कृत्स्नो यत्र प्रतीयते<sup>६</sup> ।

वास (अश्रु निपातयन्ती) मा एवञ्च भण । अण्णगदाइ एदाइ अक्खराइ ।

विदू—भोदि, महाणुभावा खु तुमं ता क्खमीअदु दाव एको अवराहो  
पिअवअस्सस्स ।

वास—णं पुढमसंगमे विगयं करन्तीए मए जेव्व एदस्स अवरद्धं ण  
अज्जपुत्तस्स ।

अन्ये तु “ आत्मन्यभूत तद्भावभावन ” मिति, परे “ त्वन्यगते हेतावन्य-  
स्मिन् कार्यकल्पन ” मिति च लक्षयन्ति ॥

गुणकीर्तनं यथा वत्सराजचरिते चतुर्थेऽङ्के शालङ्कायनः—नीलनाग-  
व्यपदेशेन समन्ततः शस्त्रप्रभाभासुरैरस्मद्योधैः परीतेन महति भयस्थाने विगत-  
संभ्रमं—

तेन प्रोक्तं धैर्यगाम्भीर्यशौर्यप्रज्ञातेजोनीतिदाक्षिण्यगर्भम् ।

वाक्यं सामाद्यं सोर्जितं श्रोत्ररम्यं शास्त्रीकर्तव्यं तद्बुधैः स्वार्थकामैः ॥

भरतरोहकः—एष संक्षिप्तविस्तरौ नाम ।

राजा—ततस्ततः—

शाल—देव, यस्तस्य युद्धे महति प्रवृत्ते पराक्रमः साहसलाञ्छनः सः

प्रद्युम्नरामार्जुनभीमकर्णसाम्बाभिमन्युष्वविचिन्त्य एव ॥

इत्यादि

राजा—अहो तु खलु स्वभावसिद्धानां गुणानामव्यभिचारिता । कुतः—

अविदित इति नैकथा प्रयत्नाद्बहुदिवसं बहुधापरीक्षमाणः ।

द्विगुणमभिविराजते गुणैः स्वैर्मणिरिव जातिविशेषवान्महार्हः ॥

१ द - चाभिधीयते २ दफ - अदृष्टो ३ द - बहूनां ४ ड - अपि ५ न -  
शब्द्यते ६ द - अभिगद्यते ६ द - प्रदीयते ।

वचनेन विनानुक्तसिद्धिः<sup>१</sup> सा परिकीर्तिता ॥ ४०

यत्प्रसन्नेन मनसा पूज्यं पूजयितुं वचः ।

हर्षप्रकाशनार्थं तु सा प्रियोक्तिरुदाहृता ॥ ४१

<sup>२</sup>एतानि काव्यस्य च लक्षणानि षट्त्रिंशदुद्देशनिदर्शनानि

<sup>३</sup>प्रबन्धशोभाकरणानि तज्ञैः सम्यक्प्रयोज्यानि यथारसानि<sup>४</sup>

सिद्धिर्यथा तापसवत्सराजे यौगन्धरायणो ढोलायितचित्तां वासवदत्तामाह—

कौशाश्वीं परिभूय नः कृपणकैर्धिद्वेषिभिः स्वीकृता

जानास्येव तथा प्रमादपरतां पत्युर्नयद्वेषिणः ।

स्त्रीणां च प्रियविप्रयोगविधुरं चेतः सद्धंवात्र मे

वक्तुं नोत्सहते मनः परमतो जानातु देवी स्वयम् ॥

यथा वा तलैव द्वितीयेऽङ्के विनीतभद्रो देवीप्रस्थानं वर्णयन्नाह—

माम्बुद्धिश्च तथा देव्या वाष्पसंरुद्धकण्ठया ।

आर्यपुत्रं प्रतीत्युक्तं वक्तव्यं न समाहितम् ॥

प्रियोक्तिर्यथा वत्सराजचरिते सप्तमेऽङ्के भरतरोहको वत्सराजाय वासवदत्तां वीणाभ्यासार्थमर्पयितुकामस्तं दृष्ट्वाह—

या शेते कौस्तुभस्य धुतिकिसलयिते शारदव्योमनीले

विष्णोर्वक्षस्युदारे रजनिकरकराकारहारोपहारे ।

साभ्येत्यालिङ्गतु त्वां प्रशिथिलगलितेनोत्तरीयेण लक्ष्मी-

हर्पादापीडयन्ती नवकमलरजोरोचनाभ्यां स्तनाभ्याम् ॥ इति

(एवमेव श्रव्यप्रबन्धेष्वपि कथाशरीरसंविधानसंभाषणवैदग्ध्यरूपः कविव्यापारो लक्षणारूपो द्रष्टव्यः ।)

इति षोडशाध्यायानुबन्धः समाप्तः ।

१ ङ - जातु सिद्धिः २ ङ - वै काव्यविभूषणानि फ - काव्यस्य विभूषणानि  
३ ङ - काव्येषु सोदाहरणानि ४ ङ - बलानुरूपम् न - रसानुरूपम् ।

# श्री नाट्यशास्त्रम्

सप्तदशोऽध्यायः\*

<sup>1</sup> एवं तु संस्कृतं पाठ्यं मया प्रोक्तं समासतः<sup>2</sup> ।

<sup>3</sup> प्राकृतस्य तु पाठ्यस्य संप्रवक्ष्यामि लक्षणम् ॥ 9

यदान्तररसास्वादकाकुविश्रान्तिमुन्दरम् ।

रसाक्षपक्षगं वन्दे तद्वपुः पारमेश्वरम् ॥

चतुर्दशाध्याये वाचिकोक्तक्रमे संस्कृतं प्राकृतं च वाक्यमित्युक्तम् । तत्र संस्कृतप्रसङ्गेन छन्दोवृत्तलक्षणादि निरूपितम् । अनेन त्वध्यायेन प्राकृतस्य स्वरूपं निरूप्यते । शास्त्रप्रसिद्धसंस्कृतविपरीतप्राकृतप्रसङ्गेन नामधेयि-भारूपरूपणं शास्त्राविहितानां विपरीतरूपत्वात्, नाट्यसमयपातिनो भाव-मारिषादिनामसमूहस्य पठनधर्माश्च प्राकृतेऽपि किमन्यथा संस्कृतवद्वेति चिन्तायां प्रसङ्गेन कार्यस्वरूपं निरूपितम् । दशरूपकनिर्णयानन्तरं समुचित-निर्णयमपि तथा—

अलङ्कारा विरामाश्च ये पाठ्ये संस्कृते मताः ।

त एव यत्रतः कार्याः स्त्रीपाठ्येऽपि च संस्कृते ॥ (१७-१३३)

इत्यध्यायोपान्ते प्राकृतपाठ्यमेवोपसंहरिष्यामीत्यध्यायसङ्गतिः । एतामेव दर्शयति एवं तु संस्कृतमित्यादि । पाठविशेषमर्हति, यत्रेन वा पठनीयं, विशिष्टेन रूपेण वा पठनार्हं आन्तरचिच्चवृत्तिवशादेव वा तथा पठितुं शक्यं,

1 दर - एतच्च भ - पाठ्यं तु संस्कृतं विप्राः 2 ड - द्विजोत्तमाः 3 ज - प्राकृतस्यापि ।

\* जादिवान्तेषु रसज्ञके चाष्टादशोऽध्यायः । अस्मिन्नध्याये प्राकृतलक्षणपाठः सर्वेष्ववादशेषु सर्वाबद्धमयः । नययोरेव तेषां साधिष्ठ इति वृत्तिकारेण दत्तानां प्रती-कानां च संवादवहुलत्वाच्च तयोः पाठ एव मूलरूपेण निवेशितः । प्राकृतलक्षण-श्लोकानां व्याख्यायानसापेक्षत्वाद्ग्रेऽनुबन्धरूपेण संक्षेपेण टीका योज्यते ।



एतदेव विपर्यस्तं संस्कारगुणवर्जितम् ।

विज्ञेयं प्राकृतं पाठ्यं नानावस्थान्तरात्मकम् ॥ २

त्रिविधं तच्च<sup>१</sup> विज्ञेयं नाट्ययोगे समासतः ।

समानशब्दं विभ्रष्टं<sup>२</sup> देशीगतमथापि च<sup>३</sup> ॥ ३

'पाठ्यमेकं तु विज्ञेयं संस्कृतं प्राकृतं यथा<sup>४</sup> ।

'कमलामलरेणुतरङ्गलोल<sup>५</sup>सलिलादिवाक्यसंपन्नम् ॥

प्राकृतवन्धेष्वेवं<sup>६</sup> "संस्कृतमपि योगमुपयाति ।

ये वर्णाः "संयोगस्वरवर्णान्यत्वमूनतां चापि"<sup>७</sup> ॥ ५

आचार्ययत्रेण वा पठनीयमिति पाठ्यम् । तत्र प्राकृतस्य सामान्यलक्षणमाह (संस्कारेति) संस्कृतमेव संस्कारगुणेन यत्रेण परिरक्षारूपेण वर्जितं प्राकृतं, प्रकृतेरसंस्काररूपाया आगतम् ।

नन्वपभ्रंशानां को नियम इत्याह नाना यान्यवस्थान्तराणि देशविशेषास्तेष्व्वात्मा नियतस्वभावो यस्यां, देशविशेषेषु प्रसिद्ध्या नियमितमित्येव संस्कृता एव वाचकाः अनुमानाच्चन्ये ते त्वन्यत्वे प्रसिद्धिं गता इत्युक्तम् । अवतिष्ठन्तेऽन्यस्मिन्नित्यवस्थाः देशाः । संस्कृते समेऽपि प्रातिपदिके विभक्तौ भवितव्यं विपर्यासेन स्वरेण वा देशीपदमपि स्वरस्यैव प्रयोगावसरे प्रयुज्यत इति तदपि प्राकृतमेव, अन्युत्पादितप्रकृतेस्तज्जनप्रयोज्यत्वात् प्राकृतमिति केचित् । संस्कृतेन समानशब्दानुदाहरति कमलामलेति । विभक्तौ लिङ्गस्य प्राकृते स्वातन्त्र्यादवश्यं भेदेन भाव्यमित्याह वाक्ये समासोपपन्नं योजितम् । एतत्परिज्ञानस्य फलमाह एवं संस्कृतमपि योगमिति । भाषाश्लेषे पताकास्थानकादौ चास्य पयोग उक्तः । अपि शब्देनेदमाह प्राकृतप्रयोगे समासेऽपि न संस्कृतसमतेति कमल अमल इन्दु इत्यादौ ।

१ भ - तत २ भ - नाट्ययोगं ३ च - शब्दैर्विनष्टं ४ द - वा ५ इदं श्लोकार्धं भमयोरेव वर्तते ६ भ तथा ७ भ - कमलदलरेणुकेसरतरङ्गसलिलादि ८ द - जालादि न - सलीलादि ट - झडित्फसंपदम् (?) ९ भ - एतत् १० ज - संयुक्तं द - संस्कृतमिव ११ च - संयुक्ता १२ च - चापि ।

यान्त्यपदादौ प्रायो विभ्रष्टांस्तान् विदुर्विप्राः ।

ये वर्णा वर्णगता व्यञ्जनयुक्ताश्च ये स्वरा नियताः॥६  
तानपरस्परवृत्ते प्राकृतयुक्त्या प्रवक्ष्यामि ।

यथा—

एओआरपराणिअ<sup>६</sup> अं आरपरं अ<sup>७</sup> पाअए णत्थि ।

वसआरमज्झिमाइ<sup>९</sup> अ<sup>१०</sup> कचवग्गतवग्गणिहणाइं<sup>१२</sup>

विभ्रष्टमाह ये वर्णा इत्यादि । एतदेव प्रपञ्चयते 'एओआरपराणि अ'  
इत्यादिना । एकारात्परः ऐ, ओकारात्परः औ, ऐकारैकारौ च, येभ्य-  
स्तानि (च) । कियन्ति आह पाअए पादसंख्यया चत्वारित्थः ऋ ऋ ल ल् ।  
अंकारपरो विसर्जनीयः । वसकारयोर्मध्ये शषौ । (कचवग्गोति) कचतवर्गाणां

१ च - गच्छन्ति पदन्यस्तास्ते विभ्रष्टा इति ज्ञेयाः २ ढ - प्रभ्रष्टा ३ म - मातृ-  
कायामेव विद्यतेऽयं श्लोकः ४ ढढयोर्नास्ति ५ "ए ओ आर" इत्यादिलक्षणश्लोका-  
नां स्थाने भे संज्ञकादर्शो गद्यरूपः पाठभेदो यथा-क ख घ त थ ध भ सा हत्वं यान्ति,  
यथा—फलिह, मुह, मेह, वसहि, रह, दहि, सोहा, दिअहेसु । शषौ सकारौ भवतः,  
यथा ससंक विसमेसु । दतदा डत्वं यान्ति, यथा—विड, पडि, अदण्डासु । ट ठ ड  
द य रा लत्वं यान्ति, यथा—विअ लालिअ तुल पवितुला विहलयदीसु । थकारो  
ढत्वं प्राप्नोति वुडो । नकारो भवति णकारः, यथा—णयणं । पकारो फत्वं याति वत्वं  
च । यथा फरुसं कवहं च । धकारः ढत्वं याति, यथा वडि । लकारो रत्वं याति  
यथा किर । ट ठौ डत्वं प्राप्नुतः । यथा सढः फढमं, पलिअं । तजौ यत्वं प्राप्नुतः  
कयं, धयं । श च ज त द प य वाः स्वरशेषा भवन्ति, यथा—पिउण, पउप, राइ,  
वई, णई, कइ, दइआ, जयेसु ।

योगं याति, यथा—अच्छरिअं उच्छाहो, अच्छरसा, (पथयं) पच्छं । तुभ्यं  
तुज्झं, सह्वं - सज्झं, विन्ध्यो विज्झो ।

श्रुक्षणं—सह्वं ।

ग्रीष्मो—गिहो । दृष्टो—दृष्टो । हस्तो—हत्थो । यक्षो—जक्खो । ब्रह्मा-बह्मा ।  
वृहस्पतिः—बुहस्पइ । यज्ञो—जज्ञोत्ति ।

एवमेतन्मया प्रोक्तं किञ्चित्प्राकृतलक्षणम् ।

शेषं देशीप्रसिद्धं च ज्ञेयं विप्राः प्रयोगतः ॥

६ ढ - अकार, न - अंकार ७ ढ - च ८ र - पाइए ९ द - गज्झिआइ ढ -  
मंसिमाइ प - मंरि सआइ ज - यंखुआइ १० र - व ११ ढ - तवर्ग तवर्ग ढ - कच्च-  
वग्ग १२ ढ - गणाइ ।

१ वच्चन्ति कगतदयवा १ लोपं १ अत्थं च से वहन्ति १ सरा ।

२ खघथधभा उण हत्तं उवेति अत्थं अ मुंचता ॥ ८

३ उप्परहुत्तरआरो हेटाहुत्तो अ पाअए णत्थि ।

१० मोत्तूण भद्रवोद्रह पद्रहदचन्द्रजाईसु ॥ ९

अन्त्यवर्णाः ङ व न इति द्वादशवर्णा न सन्ति । (कृगेति) कृगादयो लृप्यन्ते  
तदीयश्रार्थः, स्वराणामेव । (खयेति) खादीनां हत्वं, खेट, परिघ, अथ,  
धान्य (भाव्यादीनां) व्यञ्जनस्य न भवति ।

“ ए ओ आर ” इत्यादिगाथानां छाया —

एओकारपराणि च अंकारपर च पादस्यया प्राट्ने? नास्ति ।

वसकारमध्ये च, कचवर्ग तवर्ग निधनानि ॥

प्राप्नुवन्ति कगतदयवा लोप, अर्थं च तेषां वदन्ति गराः ।

खघथधभाः पुनः हत्वमुपेयन्ति अर्थं च मुञ्जमाना ॥

१ प - वंचति खगतजगदाय ज - वच्चनिकगतजगदाया ङ - वच्छति कगत-  
दयवाः ङ - वच्छतिकगतदयवाः ङ - वच्चन्ति कगतदयवा १ न - पा  
३ न - लोपः प - लोम ङ - लोप ङ - लोपं १ ङ - अथच ५ ङ -  
वहति ग - वहत्ति ६ प ज - गत्रधमउण ङ - गत्रधुधः उणइ ७ प -  
मधंत अंगअवं चंता । र - हत्तं उवेति अत्थ अ मुंचता ङ - हत्तं च अत्थं समुंचता ।  
ङ - हत्त उपति अ अमुचत्ता ङ - हत्तं वेति अत्थं अमुचता ज - उवेति अगग अम-  
चत्ता ८ क - मुंचता ९ प - इंपर अत्तरआरोहं रे भत्ततो अ वा अगणाधि । न - उप्पा  
हुत्तरयारो हेटाहुत्तो अपाअएणात्थि । ङ - उप्परहुत्तर आरो हेटाहुत्तो अपाणात्थि ।  
ङ - उरउरआरो हेटाहुत्तो अपाअएणात्थि । ङ - उच्चर उरआरो हेणण हत्तो अवाअएण-  
त्थि । च - उच्चरहुत्तरसासोहेहाफुत्तप्रययायपणात्थि । ग - उच्चरहुत्तरसासोहेहा हुत्त  
ल्लपयापणाच्छि । र - उप्परहुत्तर आरोहद्वा हुस्त आपइपणात्थि । ज - इंपरउत्तर  
आरोहेरे भुंक्तो अवाअएणाधि । १० ङ - मोत्तूण भद्रवो द्रहगद्रह द्रजा...सु ।  
ण - मोन्ताण भाद्रवोद्रव भद्रचिद जाईसु । र - मो णभद्रवोडहमडडह इन्द्र जई  
सु । न - मोत्तूणभुदावो दहददहचंद्रजाईसु य - मोत्तूणभद्रवोद्रहपद्रहचंद्रजाईसु ।  
ङ - मोहणभ्रभ्रवे भ्रवरुभ्रुद्गचन्द्रराईसु ङ - मांभूपणभूभूमांभूवरुभ्रुद्गचन्द्रराईसु ।  
ज - मोत्तूण भाद्रवोद्रवभद्रचन्द्रजाईसु । च - मोत्तूणवंइदोद्रहपउजइसु ।

खघथधभाण हआरो मुहमेहकहावहूपहूसु<sup>१</sup> ।

<sup>२</sup>कगतदयवाण णिच्चं वीयम्मि ठिओ सरो होइ ॥ १०

<sup>३</sup>छ इति षकारो नित्यं बोद्धव्यः षट्पदादियोगेषु ।

<sup>४</sup>किलशब्दान्त्यो रेफो भवति तथा खुत्ति खलुशब्दः<sup>५</sup> ॥

<sup>६</sup>ड इति च भवति टकारो भटकटककुटीतटाद्येषु ।

सत्वं च भवति शषयोः सर्वत्र यथा विसं संका<sup>७</sup> ॥१२

उपरिस्थोऽधःस्थो वा रकारः प्राकृते नास्ति (?) ।

मुक्त्वा भद्र चोद्ग्रह हृद द्रह चन्द्र धात्री शब्देषु ।

खघथधभानां हकारो (यथा) मुख, मेघ, कथा वधू प्रभूतेषु ।

कगतदयवानां नित्यं द्वितीये स्थितः खरो भवति ॥

१ प - सुहिक्षेसु न - सरिसेसु खघथधभाण हयानेमुह (मेह) कहापहुमुरि च्छेसु । ग - सुरिच्छेसु ज - मुहुरादौ २ र - कगतदयवाण णिच्च वि इअम्मि ठिओ सरो होइ । ड - कगतिदवाण अणिच्चलोपजमपिओसरो होइ । य - कगतदयवाण द - कगतदपवाण णिच्चं विइअमिठिअ सरो हाई । ज - कगनदजवाण णिचलोपम्मि ठ ओसरोहोइ । च - कगतदजवारमणिच्चं वीयन्ति डिउ सरो होइ । ३ च - छे इति पकारो नित्यं बोद्धव्यः षट्पदादियोगेषु ज - च इतिचकारो नित्यं बोद्धव्यः षट्पादेतु । द - इत्थिआरो नित्यं बोद्धव्यः षट्पदादियोगेषु र - छ इतिपआरो नित्यं बोद्धव्यः अपदादियोगेषु । ड - हृपिउषिति पकारो नित्यं धुधजनैस्तु बोद्धव्यं षट्पदानि योग्येतु । ४ द - किलशब्दान्तो रेफो भवति तथा खुत्ति खलुशब्दः ढ कृतिशब्दोरेफान्तेन भवन्ति तथा पुत्रिखलुशब्दः र - किलं शब्दो कोरे भवति तदा खुत्ति खलुशब्दः । न - खिलशब्दाद्योरेफो ५ ग - खुत्तिखिल शब्दः ढ - भवति तथात्ति खलुशब्दः । च - भवन्ति तथा खु निखलशब्दः ६ द - ड इति भवति टकारो भटकटककुटी कुटावटाद्येषु र - त इति च भवति टकाते भटकटककुटीकुटावडाद्येषु । न - ड इति च टकारो भटकटककुटीतटाद्येषु ढ - ड इति भवति टकारो भटकटककुटीतटाद्येषु य - ड इति भवति टकारो कटकटक । च - ड इति च भवति टकारो नडकटकुटीतडावेषु ग - ड इति च भवति टकारो नटकटुटीतटाद्येषु ७ र - विससंका द - विसं संकं य - यथाहि विस संका च यथा हि विससंका ढ - तथापि ससकादेशः ढ - तथापि ससकादेः साः ।

अस्पष्टश्च ढकारो भवत्यनादौ तकार इतराद्यः<sup>१</sup> ।

<sup>२</sup>बडवातडागतुल्यो भवति ढकारोऽपि च ककारः<sup>३</sup> ॥ १३

<sup>४</sup>वर्धनगते च भावे धकारवर्णोऽपि ढत्वमुपयाति ।

सर्वत्र च प्रयोगे भवति नकारोऽपि च णकारः<sup>५</sup> ॥ १४

आपानं आवाणं भवति पकारेण वत्वयुक्तेन<sup>६</sup> ।

<sup>७</sup>अयथातथादिकेषु तु भकारवर्णो व्रजति धत्वम्<sup>८</sup> ॥ १५

<sup>९</sup>परुषं परुसं विद्यात्पकारवर्णोऽपि फत्वमुपयाति ।

<sup>१०</sup>यस्तु मृतः सोऽपि मओ<sup>११</sup> यश्च मृगः सोऽपि हि तथैव

<sup>१२</sup>ओकारत्वं गच्छेदौकारश्चौषधादिषु नियुक्तः ।

<sup>१३</sup>प्रचलाचिराचलादिषु भवति चकारोऽपि तु यकारः<sup>१४</sup> ॥

भद्रादिषु न भवति । अपिच चोद्गृह्णद्दुःखादीनामिति । अत्रोदाहरणानि मुखं मुहं इत्यादिकानि । अनादौ स्थाने ढकारो ढकारश्च अस्पष्टो लघुप्रयत्न उच्चार्यः येन क्रमाद्दकारश्च लफाराच्छायो भवतः । यथा उदरं उदरं तथैवेति ।

१ ढ - इतराद्ये नय - इतराद्याः, २ ढ - बडवा र - बडवाडडाग ढ - बडवा.....अपि लकारः ३ च - घनवतोनागतुल्ये भवन्ति ढकारोऽपि च लकारम् । ४ र - वर्धनगते च भावे धकारवर्णोऽपि ढत्वमुपयाति ढ-वधमधुशब्दे च तथा धकारवर्णो हकारतां याति । च शठपाठपीठिकादिषु(ट)कारवर्णोऽपि ढत्वमुपयाति ग-शठपाठपीठिकादिषु ठकारवर्णोऽपि ५ च-मेकारोऽपि च णकारः ६ ढ-नत्वयुक्तेन ढ - आवाणं आधाणं भवति चकारेण च धयुक्तेन । ७ र - अयथादिकेषु तु धकारवर्णो व्रजति पत्वम् । ढ - अयथातथादिषु केषु धकारवर्णो हत्वम् । र - अयथा तथादिकेषु च ८ र - परुषं हरुसं विद्यात्पकारवर्णोऽपि हत्वमुपयाति ढ - परुषं हरुसं च - परुषाणा ९ र - यस्तु मृतःसोऽपि मओ ढ - यस्तु मृतःसोऽपि न उ च - यस्तु मृतः सोऽपि मओडियस्तु शृतः सोऽपि मओ यस्तुमृगः सोऽपि तथैव । १० ढ - यस्तु ११ र - औकारत्वमु (त्वंग ?) च्छन्ता कारश्चौषधादिषु १२ ढ - प्रचयाचिर न - प्रचलायिताचल ढ - प्रचलापिताचलादिषु १३ ढ - च

अपरस्परनिष्पन्ना ह्येवं प्राकृतसमाश्रया वर्णाः ।

संयुक्तानां तु पुनर्वक्ष्ये परिवृत्तिसंयोगम् ॥ १८

<sup>१</sup>श्वप्सत्सथ्याः छ इति तथा भ्यस्यभ्या भवन्ति तु झकाराः ।

<sup>३</sup>ष्टः ष्टः, स्तः त्थः, ष्मो म्ह, क्षणो ह्णः, ष्णो ष्हः, क्षः खकाररूपोऽपि ॥ १९

<sup>४</sup>आश्रयं अच्छरियं<sup>५</sup> निश्रयमिच्छन्ति णिच्छयं च यथा<sup>६</sup>

<sup>७</sup>वत्सं वच्छं च यथा<sup>८</sup> अप्सरसं तद्वदच्छरअं । २०

उत्साहो उच्छाहो पथ्यं पच्छं च विज्ञेयम् ।

तुभ्यं तुज्झं मह्यं मज्झं विन्ध्यश्च भवति विंज्जोत्ति<sup>९</sup> ॥ २१

दष्टो द्दष्टोत्ति तथा हस्तोऽपि च भवति हत्थोत्ति ।

ग्रीष्मो गिम्होत्ति<sup>१०</sup> तथा श्लक्ष्णं सण्हं<sup>११</sup> सदा तु विज्ञेयम् ॥

अपरस्परनिष्पन्ना इत्यन्योन्यमाश्लिष्टा असंयोगरूपा इत्यर्थः । यत्-संयुक्तास्तेषामिति षष्ठीबहुवचनम् । क्रमेण स्वयमुदाहरति वच्छो इत्यादि । (विपरीत इति) ब्रह्मा वम्हावत् इत्वमिति, उपरिगतोऽधस्तादिति शक्रं अर्कः (इति) द्वितीयं संयुज्यमानमपास्य स उपरिगत एव चादेशः क्रियते सको अको । मुनिना च दिग्दर्शिता, विस्तारविजिज्ञासुः प्राकृतदीपिकादिकमव-

१ श्लोकार्थं द - संज्ञके नास्ति । च - श्वप्सश्चः छ इति तथा राज्ञे तु तकार-योग उपयातः (?) तच्छो अच्छरपच्छस्येचसंज्ञाह्यसचसञ्चौ (?) २ न - व्रजति वै ह्यत्वम् । ३ च - ष्टो ष्टो स्तोवः शेषो लक्ष्मक्षमो ह्ण क्षणः खकाररूपोऽपि । ४ ष्टः ष्टः स्यः त्थः ष्म ह्य क्षोहः खकाररूपो हि । न - स्त त्थः ष्टोः ष्मो म्ह क्षणो ह्ण क्षो ष्व इति चैव स्यात् । द - ष्टः ष्ट स्तः त्थः ष्मो ह्यः क्षणो ह्णः ख इति चैव स्यात् । र - श्वत्सथ्याः छ इत्यहव्याम्वा ? भवन्ति तु झकाराः । यूष्टस्तः त्थः भ्याह्यः क्ण । ष्टाः ह्णः ख इति चैव स्यात् (?) ५ ष - आश्रयमात्सर्यतं ६ न - अच्छय्यं ७ च - णिच्छयंति तथा ८ इदं श्लोकार्थं—इचदरमातृकासु न विद्यते ८ य - तथा ९ र - विंज्जन्ति ष - विंज्जोन्ति द - विन्ध्यस्यविज्जन्ति १० ई - गिम्ह इति द - गिम्हन्ति ११ र - सण्हं तु सदा ।

'उष्णं उह्रं यक्षो जक्खो पल्लुकु भवति पर्यङ्को ।

विपरीतं हमयोगे ब्रह्मादौ स्याद् बृहस्पतो फत्वम् ॥

यज्ञो भवति च जन्नो' भीष्मो 'भिम्होत्ति विज्ञेयः ।

उपरिगतोऽधस्ताद्वा भवेत्कारादिकस्तु यो वर्णः ॥ २४

'स हि संयोगविहीनः शुद्धः कार्यः प्रयोगेऽरिमन् ।

'एवमेतत्तु विज्ञेयं प्राकृतं संस्कृतं तथा ॥ २५

अत ऊर्ध्वं प्रवक्ष्यामि देशभाषाविकल्पनम् ।

भाषाचतुर्विधा ज्ञेया दशरूपे प्रयोगतः ॥ २६

संस्कृतं प्राकृतं चैव यत्र पाठ्यं प्रयुज्यते ।

'अतिभाषार्यभाषा च जातिभाषा तथैव च ॥ २७

तथा योन्यन्तरी चैव भाषा नाट्ये प्रकीर्तिता" ।

लोकयेत् । उत्पलविरचिताया च मूत्रवृत्तौ पद्धतौ च स्फुटं पूर्णं च सर्वमस्तीति तत्रादरः कार्यः ॥

संस्कृतप्राकृतरूपैव भाषा वक्तुभेदाच्चतुर्धा संपन्नेति दर्शयति संस्कृतं प्राकृतं च पाठ्यमिति । संस्कृतैव भाषा स्वरभेदादिपूर्णसंस्कारोपेता संस्कृतभाषा भाषाभेदानामुक्ता वैदिकशब्दवाहुल्यादार्यभाषानो विलक्षणत्वमस्या इत्यन्ये ।

1 ङ - कृष्ण कलं च भवेद्यक्षो जक्खो पल्लुकपर्यङ्कः । ङ - उष्णं च भवेदुह्रं यक्षो जक्खोति योहश्च भवति पल्लुकः । य उष्णं च भवेदुह्रं यक्षो जक्खोत्ति पर्यन्तम् । ब्रह्मा च भवति ब्रह्मो बृहस्पतिर्वै पुहृष्फर्त् भवति २ र - हत्वम् । 3 ङ - यज्ञश्च भवति जज्ञो र - जण्हो ङ यणो । 4 प - भिहोत्ति र - भीष्म इति 5 य - स तु ।

6 भ - एवमेतन्मया प्राक्त किञ्चित्प्राकृतलक्षणम् ।

शेषं देशीप्रसिद्धं च ज्ञेय विप्राः प्रयोगतः ॥

पाठ्यमेतत्तु विज्ञेयं संस्कृत प्राकृतं तथा ।

ङ - एवमेव तु 7 ङ - समाश्रयम् 8 भ - रूपेषु योक्तृभिः ङ - रूपप्रयोगतः 9 ग - अभिभाषा 10 भ - भाषा ये नाटकाश्रयाः । ङ - नाट्यप्रकीर्तिता ।

- <sup>1</sup>अतिभाषा तु देवानामार्यभाषा तु भूभुजाम् ॥<sup>2</sup> २८
- <sup>3</sup>संस्कारपाठ्यसंयुक्ता सम्यङ्न्याय्यप्रतिष्ठिता<sup>4</sup> ।
- <sup>5</sup>द्विविधा जातिभाषा च प्रयोगे समुदाहता ॥ २९
- <sup>6</sup>म्लेच्छशब्दोपचारा च<sup>7</sup> भारतं वर्षमाश्रिता<sup>8</sup> ।
- अथ योन्यन्तरीभाषा<sup>9</sup> ग्राम्यारण्यपशुद्भवा ॥ ३०
- नानाविहङ्गजा चैव नाट्यधर्मीप्रतिष्ठिता<sup>10</sup> ।
- जातिभाषाश्रयं<sup>11</sup> पाठ्यं द्विविधं समुदाहृतम् ॥ ३१
- प्राकृतं संस्कृतं चैव चातुर्वर्ण्यसमाश्रयम्<sup>12</sup> ।
- धीरोद्धते सललिते<sup>13</sup> धीरोदात्ते तथैव च ॥ ३२
- धीरप्रशान्ते च तथा<sup>14</sup> पाठ्यं योज्यं तु<sup>15</sup> संस्कृतम् ।
- <sup>16</sup>एतेषामपि सर्वेषां<sup>17</sup> नायकाना प्रयोगजम्<sup>18</sup> ॥ ३३
- कारणव्यपदेशेन प्राकृतं संप्रयोजयेत् ।

पशुपक्षिप्रभृतीनां यद्भुतं तत् नाट्यप्रयोगे कुत्राप्यवसरे संभाव्यमित्याह  
नाट्यधर्मीति । उपचारो व्यवहारः । कारणव्यपदेशेनेति अवस्थादिवशात्  
यथा—अर्जुनस्य बृहन्नलारूपेण प्रच्छन्नस्य कारणान्याहरते ।

- 1 द - सत्यादिभाषा देवानामार्यभाषा तु भूभुजाम् । च - अतिभाषा 2 य -  
भाषति कीर्तिता भ - भाषैव सा स्मृता 3 भ - संस्कारगुणसंपन्ना 4 ङ - न्याय-  
प्रतिष्ठिता द - राज्ये प्रतिष्ठिता च - नाट्यप्रतिष्ठिता नय - संयुक्ताः...प्रति-  
ष्ठिताः । भ - सप्तद्वीपप्रतिष्ठिता 5 चद - विविधा 6 भ - म्लेच्छदेशप्रयुक्ता च  
7 यभ - चाराच्च 8 भद - तथा भारतसंश्रया ङ - आश्रिताः 9 - च - ग्राम्यारण्य  
10 दय - नाट्यधर्मप्रयोगतः ङ - नाट्यधर्मीप्रयोगतः भ - धर्मे प्रतिष्ठिता  
च - प्रयोगजाः 11 भ - आश्रितं 12 द - चातुर्वर्ण्यादिसंश्रयम् 13 चभ - धीर-  
ललिते 14 भ - शान्तके चैव 15 ग - च 16 चढ - एषामेव नगड - एषामेव च  
17 भ - नायकानां 18 ङ - प्रयोगतः न - प्रयोगजा ।



- १ 'दारिद्र्याध्ययनाभावयदृच्छादिभिरेव च ॥ ३४  
 ऐश्वर्येण प्रमत्तानां' दारिद्र्येण प्लुतात्मनाम् ।  
 ४ 'अनधीतोत्तमानां च संस्कृतं न प्रयोजयेत् ॥ ३५  
 ५ 'व्याजलिङ्गप्रविष्टानां' श्रमणानां तपस्विनाम् ।  
 भिक्षुचक्रचराणां' च प्राकृतं संप्रयोजयेत् ॥ ३६  
 ६ 'भागवततापसोन्मत्तवालनीचग्रहोपसृष्टेषु ।  
 स्त्रीनीचजातिषु तथा नपुंसके प्राकृतं योज्यम् ॥ ३७  
 परिव्राण्मुनिशाक्येषु चोक्षेषु श्रोत्रियेषु च' ।  
 ७ 'शिष्टा ये चैव लिङ्गस्थाः संस्कृतं तेषु योजयेत् ॥ ३८  
 ८ 'राज्ञ्याश्च गणिकायाश्च शिल्पकार्यास्तथैव च ।  
 ९ 'कलावस्थान्तरकृतं योज्यं पाठ्यं तु संस्कृतम् ॥ ३९

ऐश्वर्येणेति श्रुताध्ययनशून्यत्वमनेन लक्ष्यते । क्रीडापीत्यन्ये । व्याज-  
 लिङ्गं ये प्रविष्टा जीविकाग्रथम् । चक्रचरा ये चक्रेण जीवन्ति । भागवता  
 इह देवलकाः । उत्तमग्रहैः देवगन्धर्वादिभिराक्रान्तानां संस्कृतभाषेत्याभिप्राये-  
 णाह नीचग्रहेति । नीचग्रहैः पिशाचादिभिरुपसृष्टेषु स्वीकृतेष्विति । नीच-  
 जातयश्चण्डालाद्याः । चोक्षा भागवतविशेषा, ये एकायना इति प्रसिद्धाः ।  
 लिङ्गस्था यतिप्रभृतयः । शिल्पकारिकाः कलासु विदग्धाः । राज्ञः स्त्री मरा-  
 देवीरूपा उपचाराद्राजशब्दवाच्येति "अन उपधा लोपिन" इति ङीपि राज्ञी

१ द - सार्धः श्लोको नास्ति । म - मातृकायामेवेदं श्लोकार्थम् । २ च - प्रम-  
 त्तस्य ३ च - प्लुतस्य च ४ द - दारिद्र्येणाप्लुतस्य च । ५ नय - उत्तमस्यापि पठतः  
 (च - द्रुवतः) प्राकृतं संप्रयोजयेत् ६ द - उन्मत्तस्यापि पठतः प्राकृतं संप्रयोजयेत्  
 ७ द - ऋतुलिङ्ग ८ द - प्रतिष्ठानां ९ च द - श्रवणानां १० द न - चक्रचराणां  
 ग - चक्रचरणानां ११ अस्य श्लोकस्थाने भम - योर्विना सर्वेषु पाठो यथा—याले प्रहो-  
 पसृष्टे च स्त्रीणां स्त्रीप्रकृतौ तथा । नीचे मत्ते सलिङ्गे च प्राकृतं पाठ्यमिष्यते ।  
 (ग - वालग्रह) १२ भ - मुख्येषु ब्राह्मणश्रोत्रियादिषु । म चौक्ष्येषु ॥ ११ न -  
 द्विजा १२ भ - देव्याश्च य - राज्ञश्च १३ न - कार्यावस्थां ।

सन्धिविग्रहसंबन्धं<sup>१</sup> तथा च<sup>२</sup> प्राप्तवाग्गतिम् ।

ग्रहनक्षत्रचरितं खगानां रतमेव च ॥ ४०

सर्वमेतत्तु<sup>३</sup> विज्ञेयं<sup>४</sup> काव्यबन्धे शुभाशुभम् ।

नृपपत्न्या<sup>५</sup> स्मृतं तस्मात्काले पाठ्यंतु संस्कृतम् ॥ ४१

क्रीडार्थं सर्वलोकस्य<sup>६</sup> प्रयोगे च सुखाश्रयम् ।

<sup>७</sup>कलाभ्यासाश्रयं चैव पाठ्यं वेश्यासु संस्कृतम् ॥ ४२

<sup>८</sup>कलोपचारज्ञानार्थं क्रीडार्थं पार्थिवस्य च<sup>९</sup> ।

निर्दिष्टं शिल्पकार्यास्तु<sup>१०</sup> नाटके संस्कृतं वचः ॥ ४३

आम्नायसिद्धं सर्वासां शुभमप्सरसां वचः<sup>११</sup> ।

संसर्गाद्देवतानां च<sup>१२</sup> तद्धि लोकोऽनुवर्तते ॥ ४४

<sup>१३</sup>छन्दतः प्राकृतं पाठ्यं<sup>१४</sup> स्मृतमप्सरसां भुवि<sup>१५</sup> ।

<sup>१६</sup>मानुषाणां च कर्तव्यं कारणार्थव्यपेक्षया ॥ ४५

यदि पुंयोगादित्यत्र अत इति वर्तते । राज्याः संस्कृते निमित्तं दर्शयति सन्धिविग्रहेति यस्माद्राज्ञः सन्धिविग्रहसंबन्धं षाड्गुण्यादि तथाग्रहनक्षत्रचेष्टितं, शुभाशुभरूपं पक्षिरुतं च शुभाशुभमितीयत्सर्वं नृपपत्न्या ज्ञेयं, तस्माद्राज्ञः सा प्रतिशरीरकल्पा कदाचित्संस्कृतयोग्याधि भवति ।

सुखाश्रयमिति । अनेन विशेषलक्षणप्रयोगादि निरस्यति । आम्नायः पुराणादिः लोकोऽनुवर्तते अनुमन्यत इति यावत् । भुवीति अवतीर्णानामिति

१ ङ - संपन्नं २ यन - चापि शुभाशुभम् ङ - अशुभं शुभम् ३ ङ - एतद्धि  
४ ङ - कार्यबन्धे च - यस्माद्राज्ञा ५ य - भवेत्पाठ्यं संस्कृतं द्विजसत्तमाः ६ प - प्रयोगस्य ७ ङ - क्रीडालीलार्थं चैव ८ ङ - लोकोपचार ९ य - तु १० ग - शिल्पिकार्ये तु ङ - शिल्पिकार्येषु ११ य - सर्वेषां दिव्यानां वचनं शुभम् । ङ - शुभं चाप्सरसां वचः । १२ च - वै य - हि १३ भ - छन्दसां १४ ङ - वाक्यं १५ भ - अपि १६ च - मानुषीणां ।

न बर्बरकिरातान्घ्र 'द्रमिलाद्यासु जातिषु ।

'नाट्यप्रयोगे कर्तव्यं 'पाठ्यं भाषासमाश्रम् ॥ ४६

। 'सर्वास्वेव हि शुद्धासु जातिषु द्विजसत्तमाः ।

'शौरसेनीं समाश्रित्य भाषां काव्येषु योजयेत् ॥ ४७

'अथवा छन्दतः कार्या 'देशभाषा प्रयोक्तृभिः ।

'नानादेशसमुत्थं हि काव्यं भवति नाटके ॥ ४८

मागध्यवन्तिजा प्राच्या 'शौरसेन्यर्धमागधी ।

बाहीका दाक्षिणात्या च सप्त भाषाः प्रकीर्तिताः ॥ ४९

"शकाराभीरचण्डाल" शबरद्रमिलान्घ्रजाः" ।

हीना "वनेचराणां च विभाषा नाटके स्मृता ॥ ५०

मागधी तु नरेन्द्राणामन्तःपुरसमाश्रया" ।

चेटानां राजपुत्राणां श्रेष्ठिनां' चार्धमागधी ॥ ५१

प्राच्या विदूषकादीनां धूर्तानामप्यवन्तिजा" ।

नायिकानां सरवीनां च 'शूरसेन्यविरोधिनी ॥ ५२

शेषः । शुद्धास्विति अनुलोमवगेन संस्कारवत्सु जातिष्वपीति पाठः ।

देशभाषां संक्षिप्याह मागधीत्यादि । भाषा संस्कृतापभ्रंशः, भाषा-  
पभ्रंशस्तु विभाषा सा तत्तद्देश एव गहरवासिनां प्राकृतवासिनां च, एता

1 य - द्रविड 2 न - नाट्ययोगे तु च - नाट्ययोगेषु 3 न - काव्यं  
4 न - जातिप्रेतासु सर्वासु शुभासु च जातिरथासु सर्वासु शुद्धाशुद्धि द्विज-  
सत्तमाः (?) 5 च - शौरसेनं समाश्रित्य भाषाः कार्यास्तु नाटके 6 न - भाषा  
कार्या तु नाटके 7 ढ - दैवी भाषा 8 ढभ-कार्यं 9 न - शूरसेना ढ-शूरसेनी 10 च-  
शबर 11 न - चण्डालाः 12 च - सचरद्रमिडोदूजाः (ग - शबर) 13 ढ - वन-  
चराणां 14 ढ - नराणां चवान्तःपुरनिवासिनाम् न - निवासिनाम् 15 ढ न  
श्रेष्ठिनां 16 ढ - योःसाभाषा अवन्तिजा (?) 17 न - शूरसेना भ - शौरसेनी ।

- 'यौधनागरकादीनां दाक्षिणात्याथ दीव्यताम्' ।  
 बाह्लीकभाषोदीच्यानां खसानां च स्वदेशजा<sup>३</sup> ॥ ५३  
 'शकारघोषकादीनां तत्स्वभावश्च यो गणः ।  
 'शकारभाषा योक्तव्या 'चाण्डाली पुलकसादिषु' ॥५४  
 अङ्गारकारकव्याध<sup>४</sup>काष्ठ<sup>५</sup>यन्त्रोपजीविनाम् ।  
 10 योज्या 11 शकारभाषा तु किञ्चिद्धानौकसी तथा ॥ ५५  
 12 गजाश्वाजाविकोष्ट्रादिघोषस्थाननिवासिनाम् ।  
 आभीरोक्तिः शाबरी वा<sup>१३</sup> द्रामिडी वनचारिषु<sup>१४</sup> ॥ ५६  
 15 सुरङ्गाखनकादीनां 16 सन्धिकाराश्वरक्षताम् ।  
 व्यसने नायकानां<sup>१७</sup> चाप्यात्मरक्षासु मागधी<sup>१८</sup> ॥ ५७

एव नात्रे तु । अन्ये तु निदर्शनार्थत्वादस्य पैशाच्यादयोऽपि प्रयोज्या इत्याहुः ।  
 नरेन्द्राणां यदन्तःपुरं तन्निवासिनामिति संबन्धः । दीव्यतामिति कितवानाम् ।  
 शकारा नीचाभिजनाः आर्थाभूतत्वेन सदर्पाः । शकारावहुला भाषा शकार-  
 भाषा । पुलकसो डोम्बः मृत्प इत्यन्ये । वनौकसामियं वनेचरीत्यर्थः ।  
 सुरङ्गाखनकाः सन्धिच्छेदकृतः । कारा बन्धनगृहम् । व्यसनं कस्यांचिदापदि  
 जातायां मा मां लोको ज्ञास्यतीतित्यभिप्रायेणात्मनो रक्षार्थं नायकोऽपि  
 मागध्या व्यवहरेत् । द्रामिडकादि पूर्वविधानादिनिषेधो विशिष्टेष्विति पर्यन्तवा-

1 च - योध ढ - यौधनागरिक य - यौधानां गरकादीनां 2 ढ - च दीप्य-  
 तम् भ - दीयताम् 3 ढ - खस्थानां च स्वदेशजा न - खपाणां च स्वदेशजा  
 खसानां चैवभूमिषु । 4 च - शवराणां शकादीनां ढ - शकाराणां शकादीनां  
 5 च - सकार 6 ढ - पाञ्चाली य - चण्डाली 7 न - पुलकसादिषु 8 च -  
 कारव्याधानां 9 ढ - पत्र 10 भ - ज्ञेया 11 ढ - शवर 12 च - गवाश्व  
 ढ - गजाश्वश्वविक 13 भ - च ढ - स्यात् 14 च - द्रामिलादिषु 15 ढ -  
 सुरङ्गखनकादीनां । 16 च - सोण्डीकायाश्च रक्षणाम् ढ - औष्टिकाणां च  
 रक्षतां न - औष्टीकाराश्चरक्षताम् ढ - औढीकारसरक्षसाम् । 17 च - स्यात्  
 ढ नायिकादीनां 18 भ - योजयेत् ।

न बर्बरकिरातान्घ्र' द्रमिलाद्यासु जातिषु ।

नाट्यप्रयोगे कर्तव्यं काव्यं भाषासमाश्रितम् ॥ ५८

गङ्गासागरमध्ये तु ये देशाः संप्रकीर्तिताः ।

'एकारबहुलां भाषां तेषु तज्ज्ञः प्रयोजयेत् । ५९

विन्ध्यसागरमध्ये तु ये देशाः श्रुतिमागताः ।

'नकारबहुलां तेषु भाषां तज्ज्ञः प्रयोजयेत् ॥ ६०

सुराष्ट्रावन्तिदेशेषु' वेत्रवत्युत्तरेषु च ।

ये देशास्तेषु कुर्वीत चकारप्रायसंश्रयाम् ॥ ६१

हिमवत्सिन्धुसौवीरान्ये जनाः समुपाश्रिताः ।

'उकारबहुला' तज्ज्ञस्तेषु भाषां प्रयोजयेत् ॥ ६२

'चर्मण्वतीनदीतीरे' ये चार्बुदसमाश्रयाः ।

'ओकारबहुलां नित्यं तेषु भाषां प्रयोजयेत् ॥ ६३

एवं भाषाविधानं तु कर्तव्यं नाटकाश्रयम् ।

'अत्र नोक्तं मया यत्तु' लोकाद् ग्राह्यं बुधैस्तु तत् ॥ ६४

सिषु द्रमिडेषु द्रष्टव्यो, बर्बरान्घ्रादिसाहचर्याद् भाङ्गेलदेशादिगतेषु । गङ्गासागरमध्ये इति पूर्वदेश उपलक्षितः ।

विन्ध्यसागरमध्ये इति दक्षिणसौराष्ट्राः । सुराष्ट्रावन्तिदेशेष्विति पश्चिमः वेत्रवत्यादिनोत्तरः । वाक्यविधानमित्येकेनापि पदेन सकलो वाक्यार्थः स्फुटी-

1 भ - किरातोढ 2 भ - समन्वितम् च - समाश्रयम् 3 न - संप्रवर्तिताः  
4 भ - पकार 5 भ - तकार ढ - शकारबहुलां तेषां 6 ढ - तु 7 ढ - अन्तरेषु च 8 न - चकारबहुलामिव च - चकारबहुलामिह 9 न - ये च देशान् समाश्रिताः ढ - ये च देशाः समाश्रिताः 10 ढ - ओंकार भ - ढकार म - थकार न - ओकार 11 ढ - तज्ज्ञैः 12 ढ - सरस्वतीनदीतीरे पारियात्रार्बुदाश्रिताः 13 च - पारे 14 च - समाश्रिताः 15 च - तकार य - ओंकार ढ - ओंकार 16 ढ - अथ 17 च - यच्च 18 भ - तथा न - यत् ।

- एवं भाषाविधानं तु मया प्रोक्तं द्विजोत्तमाः<sup>१</sup> ।  
 पुनर्वाक्यविधानं<sup>२</sup> तु लौकिकं संनिबोधत ॥ ६५  
 उत्तमैर्मध्यमैर्नीचैर्ये संभाष्या यथा नराः ।  
<sup>३</sup>समानोत्कृष्टहीनाश्च नाटके तान्निबोधत ॥ ६६  
 देवानामपि ये देवा महात्मानो महर्षयः ।  
 भगवन्निति ते वाच्या यास्तेषां<sup>४</sup> योषितस्तथा ॥ ६७  
 देवाश्च लिङ्गिन्श्चैव नानाश्रुतधराश्च ये<sup>५</sup> ।  
 भगवन्निति ते वाच्याः पुरुषैः स्त्रीभिरेव च ॥ ६८  
 आर्येति ब्राह्मणं ब्रयान्महाराजेति पार्थिवम्<sup>६</sup> ।  
 उपाध्यायेति चाचार्यं वृद्धं तातेति चैव हि ॥ ६९  
<sup>७</sup>नाम्ना राजेति वा वाच्या ब्राह्मणैस्तु नराधिपाः ।  
<sup>८</sup>तत्क्षाम्यं हि महीपालैर्यस्मात्पूज्या द्विजाः स्मृताः<sup>९</sup> ॥  
 ब्राह्मणैः सचिवो वाच्यो<sup>१०</sup> ह्यमात्य सचिवेति वा<sup>११</sup> ।  
 शेषैरन्यैर्जनैर्वाच्यो हीनैरार्येति नित्यशः ॥ ७१

क्रियते, अन्योन्यरूपता नीयत इत्यभिप्रायेण वाक्यग्रहणं पदविधानं हि भविष्यति । देवानां देवाः स्तुत्याः । तथेति स्त्रीत्वेन भगवतीति । नानाश्रुतधराः बहुश्रुताः । क्षाम्यमित्यङ्गीकर्तव्यम् । सचिव इति राज्ञो मन्त्री ।

१ म - तथैव च । अत्र दसंज्ञकमातृकायां विना जाद्विधान्तास्तु यमातृकायां च अष्टादशोऽध्यायः, यथा "इति भारतीये नाट्यशास्त्रे भाषाविधानं नामाष्टदशोऽध्यायः" इति । भ - यथावद् द्विजसत्तमाः २ न - वाक्यप्रचारं च - वाक्य-विचारं म - वाक्योपचार ३ म - समानो वात्पद्दीनो वा ४ भ - ज्ञेषां ङ - यास्तासां ५ न - स्मश्रुधराश्च ङ - श्रुतिधराश्च भ - व्रतधराश्च ६ न - पार्थिवः ७ च - छन्दतो नामभिर्वाच्या ८ म , तत्क्षाम्यं तु ङ - तत्क्षन्तव्यं ९ य - द्विजोत्तमाः १० ङ - सचिवैर्वाच्यं न - भाष्यो ११ भ - वै.

समैः संभाषणं कार्यं येन नाम्ना स संज्ञितः ।

हीनैः 'सपरिवारं तु नाम्ना संभाष्य उत्तमः ॥ ७२

नियोगाधिकृताश्चैव" पुरुषा 'योषितस्तथा ।

कारुकाः शिल्पिनश्चैव संभाष्यास्ते तथैव हि' ॥ ७३

'मार्षो भावेति वक्तव्यः किञ्चिदूनस्तु मार्षकः' ।

समानोऽथ वयस्येति 'हं हो हण्डेति वाधमः' ॥ ७४

आयुष्मन्निति वाच्यस्तु रथी सूतेन सर्वदा" ।

"तपस्वीति प्रशान्तस्तु साधो इति च शब्दयते" ॥७५

स्वामीति युवराजस्तु कुमारो भर्तृदारकः ।

सोम्य भद्रमुखेत्येवं हे पूर्वं चाधमं वदेत् ॥ ७६

सपरिवारं नाम्नेति उत्तमो राजा हीनैः स्वनाम परिगृह्य, यद्यन्नाम वत्सराज सोमवंशमौक्तिकमणे इत्यादि तेन, भाष्यः । सपरिहासमिति वा पाठः परिहासः परितोपोपलक्षणं तेन चाटुकारादि परितोपावसरे हीनैरपि राजा नाम्ना संभाष्यः । "उदयने महीं शासनं को विपद्गामवकाशः" इत्यादौ । कारुकाः स्तूपकारादयः शिल्पिनश्चित्तकारादयः । भावेत्यामन्त्रणं विवक्षितमित्यन्यविभक्तयन्तो न प्रयोज्य इत्येतत्त्वयुक्तम् । वयस्येत्येवमादावपि प्रसङ्गात्संभाषणापक्रमकृताग्रामन्त्रणविभक्तिः सर्वत्र विवक्षितैव । अधमैर्जनैः समानोऽधम एव, हंहो हण्डे इति वा संभाष्यः । चकाराद् विनापि

1 च - शपरिहारं तु ढ - सपरिहासं भ - सपरिचारं तु वाच्यं नामोत्तमस्य तु 2 च - धे तु 3 भ - याः स्त्रियः 4 ढ - च 5 च - मर्षो म - मान्यो 6 च - मर्षकः ग - मारिषः 7 ढ - हि 8 च - हंहोहन्तेति ढ - होहंवा इति 9 न - चाधमैः ढ - हंहोतिवाधम 10 ढ - सूने तु सर्वथा 11 न - तपस्वी च प्रशान्तः सं साधो इति हि ढ - तपस्वी च प्रसन्नश्च 12 भ - शब्दितः 13 भ - वाच्यं पूर्वेण चापरम् च - वाधमं वदेत् ।

यद्यस्य कर्म शिल्पं वा विद्या वा जातिरेववा ।  
स तेन नाम्ना 'भाष्यो हि नाटकादौ प्रयोक्तृभिः' ॥७७  
वत्स पुत्रक तातेति नाम्ना गोत्रेण वा पुनः ।  
वाच्यः शिष्यः सुतो वापि पित्रा वा गुरुणापि वा ॥७८  
संभाष्या शाक्यनिर्ग्रन्था 'भदन्तेति प्रयोक्तृभिः ।  
आमन्त्रणैस्तु पाषण्डाः 'शेषाः स्वसमयाश्रितैः ॥ ७९  
देवेति नृपतिर्वाच्यो भृत्यैः प्रकृभिस्तथा' ।  
भद्रेति सार्वभौमस्तु नित्यं परिजनेन तु ॥ ८०  
राजन्नित्यृषिभिर्वाच्यो ह्यपत्यप्रत्ययेन वा' ।  
वयस्य राजन्निति वा भवेद्वाच्यो महीपतिः ॥ ८१  
विदूषकेण राज्ञी च चेटी च भवतीत्यपि ।  
नाम्ना वयस्येत्यपि वा राज्ञा' वाच्यो विदूषकः ॥ ८२  
सर्वस्त्रीभिः 'पतिर्वाच्य आर्यपुत्रेति यौवने ।  
अन्यदा पुनरार्येति 'महाराजेति भूपतिः ॥ ८३

हेशब्देन । कर्म पाकादि, विद्या त्रय्यादि । जातिर्गोत्रं देशो वा । शाक्याः  
सौगताः, निर्ग्रन्थाः क्षपणकाः । शेषाः पाषण्डा इति पाशुपतादयः । स्वस-  
मयो यथा पाशुपतानां भाषणन्, भासर्वज्ञ, इत्यादि संभाषणम् तथा कचि-  
द्वाक्यादिशब्देन । अपत्यप्रत्ययेनेति कौरवेत्यादिना महाराजेति । यौवना-  
दन्यत्तार्यपुत्रेति श्वशुरेण व्यपदेशः, तस्य यौवनं शृङ्गारोचितमुक्तं भवति ।

1 द - संभाष्यो 2 भ - नाटकादिषु योक्तृभिः 3 भ - नाटके नाट्यकोविदैः  
4 ड - भद्रं ते 5 ड - शेषास्तु 6 द - भूराययाश्रितैः (?) च - स्वय उपश्रितैः (?)  
6 द - परिजनेन वा 7 द - ह 8 न - तु 9 द - अथवा राज्ञा न - राज्ञो  
10 म - पतिर्वाच्यो ह्यार्य 11 ड - वाच्यो ।



आर्येति पूर्वजो भ्राता वाच्यः पुत्र इवानुजः।

[योपिद्धिरथ काम्येति राजपुत्रेति योधनेः॥] ८४

पुरुषाभाषणं ह्येवं कार्यं नाट्ये प्रयोक्तृभिः।

पुनः स्त्रीणां प्रवक्ष्यामि यथाभाष्यास्तु नाटके ॥८५

तपस्विन्यो देवताश्च वाच्या अगवतीति च'।

'गुरुभार्या तु वक्तव्या स्थानीया भवतीति च। ८६

'गम्या भद्रेति वाच्या वै वृद्धाम्बेति च' नाटके।

'राजपत्न्यस्तु संभाष्याः सर्वाः परिजनेन वै' ॥ ८७

भद्विनी स्वामिनी देवी त्वेवं वै' नाटके बुधेः।

देवीति महिषी वाच्या राज्ञा परिजनेन वा" ॥ ८८

"भोगिन्यः परिशिष्टास्तु स्वामिन्य इति वा पुनः।

कुमार्यश्चैव वक्तव्याः प्रेष्याभिर्भर्तृदारिकाः ॥ ८९

स्वसेति भगिनी वाच्या वत्सेति च यवीयसी ।

ब्राह्मण्यार्येति वक्तव्या लिङ्गस्था व्रतिनी च या ॥ ९०

अनुजो ज्येष्ठेन पुत्रवत् वत्स तात पुत्रकेति संभाष्यः । पुरुषाभाषणमिति भूयस्त्वाक्षेप उपसंहारः । स्त्रीसंभाषणं त्वपि मध्ये निरूपितं तपस्विन्य इति पूर्वं तेषां योषित इति, अत्र स्वयमतपस्विन्योऽपीत्युक्तमिति न पुनरुक्तम् । गुरुभार्या मान्या अन्या वा स्त्री, स्थानीया पूज्या ईषदृद्धा । पत्नीति सहधर्म-

1 भ - मातृकायामेव 2 द - च वक्ष्यामि संभाषं नाटकाश्रयम् (भाषां नाटकाश्रयाम्) 3 ढ - ह 4 भ - गुरुरार्येति ढ - गुरुभार्या च 5 द - ग्राम्या भद्रेति वक्तव्या 6 ढ - वृद्धा वाच्येति 7 भ - राजपुत्र्यस्तु 8 राजपत्न्यश्च 8 च - तु 9 द - स्वामिनीत्येवं सर्वदा 10 द - च च - तु 11 य - भोगिन्य इति शेषास्तु द - भद्विन्य इति शेषास्तु ढ - भोगिन्य इति शेषा हि प - भोगिन्य इति शेषाभिः 12 ढ - ज्येष्ठा वत्सेति सानुजा (ढ - चारजा) न वत्सा चेतीह सर्वदा द - वत्सा चेतीह सर्वथा ।

पत्नी चार्येति संभाष्या पितृनाम्ना सुतस्य वा<sup>१</sup> ।  
 समानाभिस्तथा सख्यः हळेति स्यात्परस्परम्<sup>२</sup> ॥ ९१  
 प्रेष्या हञ्जेति वक्तव्या स्त्रिया यतूत्तमा भवेत् ।  
 अञ्जुकेति<sup>३</sup> च वक्तव्या वेश्या परिजनेन च<sup>४</sup> ॥ ९२  
 अत्तेति गणिकामाता वाच्या परिजनेन हि ।  
 प्रियेति भार्या शृङ्गारे वाच्या राज्ञेतरणे वा ॥ ९३  
 पुरोधःसार्थवाहानां भार्यास्त्वार्येति सर्वदा<sup>५</sup> ।  
 तल्लिङ्गार्थानि नामानि कार्याणि कविभिः सदा<sup>६</sup> ॥ ९४  
 औत्पत्तिकानि यानि स्युरप्रख्यातानि<sup>७</sup> नाटके ।  
 ब्रह्मक्षत्रस्यनामानि गोत्र<sup>१०</sup> कर्मानुरूपतः ॥ ९५  
 काव्ये कार्याणि कविभिः शर्मवर्मकृतानि हि<sup>११</sup> ।  
 दत्तप्रायाणि नामानि<sup>१२</sup> वणिजां संप्रयोजयेत् ॥ ९६  
 [ <sup>१३</sup>कापालिकास्तु घण्टान्तनामानः समुदाहृताः ] ।

चारिणी, अत एव नटी नाट्यवेदमहासत्रदीक्षितेन सूत्रधारेणार्येणार्ये इत्याम-  
 न्त्यते । पितृनाम्नेति माठरपुत्री । सुतस्येति सोमशर्मजननी । वेश्या स्वेन  
 परिजनेन अञ्जुके इति संभाष्या ।

सर्वदेति यौवनेऽपि पुरोहितादिभिरार्येति भार्या वाच्या । औत्पत्तिका-  
 नीति स्वयं वा येन कल्प्यन्ते, अत एवाख्यातानि तल्लिङ्गार्थानि प्रकृतार्थसूचका-  
 भिधेययुक्तानि कार्याणि । एतदेव निदर्शनेन स्फुटयति ब्रह्मक्षत्रस्येत्यादिना ।

१ द - सा २ च - सख्यो हला भाष्याः परस्परम् ३ भवेद्वाच्या ४ द - तु  
 ५ ग - या त्वत्र वृद्धा सात्वत्ताभाष्या परिजनेन तु ६ भ - नित्यश. न - भार्या त्वार्येति  
 सर्वदा ङ - नार्यस्त्वार्येति सर्वदा द - अर्यातु सर्वदा ७ भ - तल्लिप्सार्थानि ङ -  
 तल्लिङ्गस्थानि ८ द - द्विजाः ९ द - न प्रख्यातानि ङ - न प्रत्याख्याति १० प - धर्म  
 ११ भ - शर्मवर्मेति तानिहि द - तु ङ - च १२ च - वणिजां तु न - वणिजानां  
 १३ द - मित्तुकोयामेव ।

'शौर्योदात्तानि नामानि तथा शूरेषु योजयेत् ॥ ९७  
 विजयार्थानि नामानि राजस्त्रीणां तु नित्यशः ।  
 दत्ता मित्रा च सेना च' वेश्यानामानि योजयेत् ॥ ९८  
 नानाकुसुमनामानः प्रेक्ष्याः कार्यास्तु नाटके ।  
 मङ्गलार्थानि नामानि चेटानामपि योजयेत् ॥ ९९  
 गम्भीरार्थानि नामानि ह्युत्तमानां प्रयोजयेत् ।  
 'यस्मान्नामानुसदृशं कर्म तेषां भविष्यति ॥ १००  
 जातिचेष्टानुरूपाणि शेषाणामपि योजयेत्' ।  
 नामानि पुरुषाणां तु स्त्रीणां चोक्तानि तत्त्वतः ॥ १०१  
 एवं "नामविधानं तु कर्तव्यं कविभिः सदा" ।

शौर्योदात्तानीति भीमपराक्रम इति यथा । विजयार्थानीति शुभलक्षणविजय-  
 वतीत्यादीनि । देवदत्तावसन्तसेनाविदग्धमित्येत्यादि वेश्यानाम् । नानाकुसुम-  
 नामानीति मालतीमल्लिकेत्यादि कुसुमग्रहणं तन्मञ्जर्यापुपलक्षणं चतलतिके-  
 त्याद्यपि हि दृश्यते नाम । मङ्गलार्थानीति सिद्धार्थका इत्यादीनि ।  
 गम्भीरार्थानि अक्षोभ्य इत्यादीनि । नास्ति संकेतको भार इत्याशयेन पृच्छति  
 अतोत्तरं नामानुरूपमिति । नाम क्लेश्वरेच्छावशात्स्वरूपकोटीकारेणैव  
 जायते । तथा हि नामाक्षरे ग्रहाभिचारयन्त्रकर्मादिपीडिते शान्तिकर्षाष्टिका-  
 धुपचारभाजि वा तथैव पुरुषस्य फलोदय इत्यभिप्रायः । कवित्वयुक्तो नट

1 दमातृकायां न वर्तते । 2 भ - शूरे प्रयोजयेत् 3 य - राज्ञां स्त्रीणां च  
 कारयेत् 4 द - तु कारयेत् 5 च - च कारयेत् 6 ढ - सेनेति 7 भ - दत्तां मित्रां च सेनां  
 च 8 द - कारयेत् 9 ग - मित्राणि कारयेत् 10 न - कारयेत् 11 न - योजयेदुक्त  
 मेषु च (ढ तु) 12 द - कस्मान्नास्मा तु न - कस्मात् 13 न - कारयेत् 14 द - नामा-  
 मिधानं 15 न - विधानस्य कविभिस्तथा 16 ढ - अथ ।

१ एवं भाषाविधानं तु ज्ञात्वा कर्मण्यशेषतः ॥

ततः पाठ्यं प्रयुञ्जीत षडलङ्कारसंयुतम् ३ ।

पाठ्यगुणानिदानीं वक्ष्यामः । ४ तद्यथा सप्तस्वराः, त्रीणि स्थानानि, चत्वारो वर्णाः, द्विविधा काकुः, षडलङ्काराः, षडङ्गानीति । एषामिदानीं ५ लक्षणमभिव्याख्यास्यामः तत्र

इत्यंभिप्रायेणाह भाषाविधानं ज्ञात्वा, तत इति तत्परिज्ञातपूर्वकं काव्यं कृत्वा प्रयोगे पाठ्यं प्रयुञ्जीतेत्यर्थः । यदि त्वन्यः कविस्तदा पाठ्यस्य संज्ञा च मूलभूतत्वात् प्रयोक्तृत्वेनोक्तो द्रष्टव्यः । षडलङ्कारसंयुतमिति स्वरस्थान-वर्णकाकलङ्काराङ्गानि षट् अतालङ्कारशब्देन विवक्षितानि, एतैर्हि भूषितं काव्यं पाठ्यमुच्यते ।

एवं हि वक्तव्यत्वमुपादानस्य यदि सकलस्वविवक्षाविशिष्टार्थप्रतिपादकत्वं पठनार्हं च पाठ्यं तत्स्वराद्यायत्तं सर्वमिति । अत एवाह पाठ्यगुणानिति गुणाः उपकारकाः, यदुपकृतं काव्यं पाठ्यं भवतीत्यर्थः ।

उद्देशक्रमेण व्याचष्टे तत्रेत्यादि ।। स्वरगतं वितत्य गेयाधिकारे प्रकटयिष्यामः । इह काकुषु स्वरा एव वस्तुत उपकारिणः । तत्परिकरभूतं तु स्थानादि स्वरेषु प्रकृतिभूतेषु काकुरूपता जन्यते । तत्र स्थानशब्देनैषां स्वरूपनिष्पत्तेराश्रयो दर्शितः । उदात्तानुदात्तस्वरितकम्पितरूपतया स्वराणां यद्रक्तिप्रधानत्वमनुरणनमयं तत्त्यागेनोच्चनीचमध्यमस्थानस्पर्शित्वमात्रं पाठ्योपयोगीति दर्शितम् । यदि हि स्वरगता रक्तिः पाठ्ये प्राधान्येनावलम्ब्येत तदा गानक्रियासौ स्यात्, न पाठः । पूर्णस्वरत्वाभावादङ्गानां भेद इति चेत्,

१ द - एवं भाषाविधानानि च - एवं भाषाविधानादि ।

भ - भाषाविधानं विज्ञेयं ततः प्रकृतिसम्भवम् ।

ततः पाठ्यस्य वक्ष्यामि गुणांश्च द्विजसत्तमाः ।

स्वरैः षड्जादिभिर्युक्तं नानारससमन्वितम् ।

तद्यथा—

य - एवं भाषाविभावादि २ च - सर्वमशेषतः ५ - सर्वविशेषतः ३ न -

संश्रयम् ४ न - तथा ५ भ - लक्षणानीति म - लक्षणान्यभिव्याख्यास्यामः

न - लक्षणान्यभिधास्यामः ।

सप्तस्वरा नाम—षड्जर्षभगान्धारमध्यमपञ्चमधैवतनि-  
षादाः । त एते रसेषूपपाद्याः । 'यथा—

न, अपूर्णस्वरत्वेऽपि गानत्वप्रतिज्ञानात्, पाठवौदुवितयोः त्रिचतुरस्वरत्वेऽ-  
पि गानप्रतीतिर्भवत्येव, यथा कृत्रिमवंशिकायां त्रैस्वर्ये, भिन्नपद्मभाषायां च  
कालिन्द्यां चातुस्वर्ये । तस्माद्गानवैलक्षण्याय रक्तिलक्षणं धर्ममनादृत्यांश्चादि-  
स्थानस्पर्श एवात्र प्रधानमिति वक्तुं वर्णोपादानम् । अन्यथा स्वरसप्तकातिरि-  
क्तस्योदात्तादेर्भावादनर्थकं तदुपादानम् ।

यत्तु किञ्चिदुदात्तादिधर्माणां गानस्य निग्रहः कण्ठत्रिवरस्य संवृतेत्यादि-  
शिक्षापठितोदात्तादिधर्मप्राप्तेरुचाद्यलङ्कारेषु यथा स्यादिति प्रयोजनमुक्तं, तत्रा-  
प्यस्मदुक्तं चेन्न प्रयोजनं किं तद्धर्मप्राप्त्या कृत्यमिति न विद्मः ॥

नन्वेवं स्वराभिधाने किं प्रयोजनं, उच्यते—प्राणभूतं तावद्भुवागानं  
प्रयोगस्य, तत्र जात्यंशकविनियोगो भविष्यति तद्विद्वानां पाठावसरे किं  
सर्वथैव त्यक्तव्यमित्याशङ्काशमनाय तत्स्थायिस्वराश्रयणं प्रमुखीकृत्य पाठः  
कर्तव्य इत्येतत्स्वराभिधानस्यैह प्रयोजनम् ।

एवमुपगानवैलक्षण्ये संपन्ने वागार्थसमर्पणेन त्रिचतुरस्रसमर्पणया वा-  
भिनयानुभावरूपतालाभाय काकुरर्थरसभेदेनाभिधीयते । तत्र एव काकुरूप-  
त्वमेव सर्वत्रानुयायि अतिशायित्वे मुख्योपयोगात् । तथा चोच्चदीप्ताद्यलङ्कारे-  
ष्वप्युत्तरत्र काकुरशब्देनैव मुनिर्व्यवहरिष्यति । काकोरेवोपकारसंपादकाः  
परिपूर्णतायायिनोऽलङ्काराः, भलमिति पर्याप्त्यर्थः, इह न भूपणार्थः ।  
अङ्गानि तु विच्छेदादीनि रसमर्थं शोभादि कर्म च पोषयितुं काकोरेवोपकारी-  
णीति, एवं परमार्थतः काकुरेवायं पञ्चभी रूपान्तरैः पूर्णाक्रियते । काका च पठ्य-  
मानस्य स्वोचितचिज्जडस्वरूपार्थाभिमुख्येन नयनेनाभिनयता नीयत इति  
काकुरेवात्र प्रधानम् । तथा चैतदध्यायान्ते चोपसंहरिष्यति “उक्तं काकु-  
विधान”मिति । अन्यथाङ्गपट्टकमध्यपतितस्योपसंहारोऽन्याङ्गनिरूपणं चाभि-  
धानमिति सर्वमसमञ्जसं स्यात् । तस्मात्काकुरेवात्र प्रधानमिति उपाध्याया  
हि वचनस्य सङ्केतितमर्थमन्यथाकारं समर्थयन्ति ।

ननु श्रुतमर्थमनादृत्य कथं काकुरेवं कुर्यात् । तत्रोक्तमन्यैः वस्तुस्वभा-  
वोऽत्र द्रष्टव्यो न हि दृष्टेऽनुपपन्नं नामेति । वयं तु ब्रूमः—इह येयं प्रथमेन

शारीर्यामथ वीणायां त्रिभ्यः स्थानेभ्य एव तु ।

“उरसः शिरसः कण्ठात्स्वरः काकुः प्रवर्तते ॥ १०६

काये निष्पद्यमाना तारत्वं संपादयन्ती एवं तारमन्द्रमध्यता सवर्णानां सर्व (स्वरः) स्थानभेदसंपाद्यमानवपुपामप्युपपद्यते । तत्र स्वरग्रहणादेवाक्षिते स्थानभेदे पुनः स्थानोपादानं पट्टपट्टिस्थानभेदनिवृत्त्यर्थम् । तथा एतः स्थाने द्वविंशति स्थानानि यत्र श्रुतयः स्वराश्च । एवं कण्ठे मूर्ध्नि च । तावतां च स्पर्शे स्फुटं गानमेव स्यात्, न पाठ्यमित्यवोचाम । अत एव गुणशब्दो न धर्मवचनः पाठ्यगुणानिति, किं तु, उपकरणवचनस्थानं च यदेवोपकरणं भवति । अपि च शारीर्यामथ वीणायामित्यादि केचिद् व्याचक्षते—इहार्थ-काकुस्तावद्विधिनिषेधाद्यर्थावगमिका, स्वरकाकुस्तु चित्तवृत्तिमूचिका । एदद्-व्यापारद्वयशून्यान्नेपथ्यपाठवैतालीयपाठादिविषया दूरस्थाभाषणादिविषया च शोभासंपादनदूरश्रवणादिप्रयोजना स्वरकाकुः सा तेन वक्ष्यत इति । एवं प्रष्टव्यास्तावत्—योऽयं स्वरकाकोर्विषय उक्तस्तत यग्रथरूपं किञ्चिदभिधेयं तत्रावश्यमर्थकाकोर्वा पृथक्स्वरकाकुः । तथा हि नेपथ्यपाठेऽपि कञ्चुकी पठति ‘वीरोऽयमद्गदः पठति,’ ‘योऽगन्धरायणः पठति’ इति, एवं भूतवृत्तिचित्तवृत्त्यादिविशेषप्रतिपादकेनैव पाठेन भवितव्यम् । वैतालीयपाठेऽपि समुचितावसरावेद नप्रधानेऽवश्यमर्थ आदातव्य एव । उक्तं चैतत्—अर्थानपेक्षया किमभिनयनमन्यचिन्तया, पुस्तकवाचकपाठो ह्यनुक्रियमाणोऽभिनयतामवलम्बते । अन्यथाभिनयरूपत्वाभावेतदुपकरणधर्म्यादितत्फलरसादेव्यातीरित्त्वे स्वरा-तोद्यगानादिवैलक्षण्ये च चिन्तयैव किं प्रयोजनमिति । न स्यात्काकुसामान्य-लक्षणमेतेन किं घटत इत्यन्ये । एवमपि भवतीत्यसमर्थितं स्यात् तद्धि पूर्व-प्रक्रान्तवस्तुसमर्थनेन प्रयुज्यत इति मुनेः शैली । तस्मात्पूर्वोक्तस्थानत्रयसमर्थ-नार्थोऽयं श्लोकः । तदयमर्थः—शारीर्या वीणायां केवलमुरःशिरःकण्ठलक्ष-णेभ्यः त्रिभ्य एव स्थानेभ्यो, न तु पट्टपट्टिस्वरपरिव्यक्तरञ्जनात्मकगानोप-योगिन्यापारः काकुभूतः सूचकरूपः संप्रवर्तते ।

अथशब्दोऽवधारणे । बाह्यायां हि प्रतिविम्बितायां वीणायां रञ्जना-त्मकस्वरस्वरूपव्यतिरेकेण न काकुसंपत्तिः । वीणाग्रहणं शरीरगतविद्वत्तमध्या-

<sup>1</sup>अभाषणं च दूरस्थे शिरसा संप्रयोजयेत् ।

नातिदूरे च कण्ठेन ह्युरसा चैव पार्श्वतः<sup>2</sup> ॥ १०७

<sup>3</sup>उरसोदाहृतं वाक्यं शिरसा दीपयेद्बुधः<sup>4</sup> ।

<sup>5</sup>कण्ठेन शमनं कुर्यात्पाठघयोगेषु<sup>6</sup> सर्वदा<sup>7</sup> ॥ १०८

काशदेशपरिग्रहार्थं, न शरीरमात्रे स्वरनिष्पत्तिः, अपि तु तत्रैव । येन बाह्यवीणादण्डस्थानीया उत्तरोत्तरस्थानपरम्पराविशिष्टा, सा स्थानसोपान-पङ्क्तिः स्वरनिष्पत्तिस्थानम्, अत एव काकुस्वरमपि लक्षितम्—कक लौल्ये, लौल्यं च साकांक्षते यथा स्वरवैचित्र्यं लक्षयते ईषद्यतो वाच्यभूमिः संपद्यते सा काकुः, ईषदर्थे कुशब्दस्य कादेशः । काकुर्वा जिह्वा तद्व्यापारसंपाद्यत्वात् काकुः ।

एवं स्थानस्वरूपं विभज्य तस्य विषयभेदमादर्शयितुमाह आभाषणं च दूरस्थ इत्यादि । शिरसेति शिरोनिष्पन्नेन तारेण नादेनेत्यर्थः । नातिदूरे कण्ठेनेति मध्येन, उरसा समीपे मन्द्रेणेति यावत् ।

एवं स्थानत्रयस्य पृथगुपयोगमभिधाय युगपद्दर्शयति उरसोदाहृतं वाक्यमित्यादिना । मन्द्रस्वरेण वा पाठमारभ्य क्रमेण तारं गत्वा मध्येन परिसमाप्नुयादिति श्लोकार्थः । यदा हि न दीप्तेन क्रोधादिना नापि मन्द्र-रूपेण शोकादिनाविष्टहृदयो भवति तदा क्रमेण वक्तव्यवस्तुविषयोत्साह-विस्फारणात् तारान्तं गच्छन्नुपसंहारे मध्य एव विश्राम्यतीत्यनवशिष्टस्यायं सामान्येन पाठधर्मः । अत एव शान्ते व्याभिचारिवलावेशशून्यतायामयमेव पाठधर्मः । वैतालीयपाठे चायमपि सामान्यधर्मोऽस्तु । न तद्विषये स्वरकाकुः । कस्तर्हि तस्या विषयः, उच्यते—कदाचिदर्थस्य धर्मपुञ्जवाच्यस्य धर्मान्तरा-धानं काकुरुच्यते, कदाचित्स्वरजनकचित्तवृत्त्यर्पणं करोति । यत्र रसस्वर-

1 द - आभाषणं तु दूरस्थे भ - आभाषणं तु दूरस्थं शिरःस्थेन स्वरेण हि । कण्ठेन नातिदूरे स्यादुरसा चैव पार्श्वतः । 2 द - समीपस्थे तथोरसा । ३ द - दूरेऽपि कण्ठेनाप्युरसा चापि पार्श्वतः च - ह्युरसा च समीपतः । ४ द - उरसोदाहरेत् ५ च - शिरसोद्दीपयेद्बुधः भ - पुनः ६ द कण्ठेन शमयेच्चैव ६ द - पाठयोगे तु ७ भ - नित्यशः ।

उदात्तश्चानुदात्तश्च स्वरितः कम्पितस्तथा ।

वर्णाश्चत्वार एव स्युः पाठ्ययोगे तपोधनाः ॥ १०९

तत्र हास्यशृङ्गारयोः 'स्वरितोदात्तैर्वर्णैः पाठ्यमुपपाद्यं,  
वीररौद्राद्भुतेपूदात्तकम्पितैः' करुणवीभत्स भयानकेष्व-

काकुव्यवहारः कदाचिद्वा नादात्मनि स्वात्ममूत्रे सुगुम्भितस्य स्वग्रन्थ्यात्मनो  
वर्णराशेर्दूरश्रवणं किञ्चिच्छ्रवणमश्रवणं वेत्यस्मिन्नर्थे व्याप्तिरिति । तत्रापि  
स्वरकाकुल्यते । यत्नोक्तमाभाषणं दूरस्थमित्यादि तदेवं व्यतिरिक्ते स्वसेवाङ्गं  
व्यापाराद् व्यतिरिक्तजडचिद्भेदेन भेदात् तदर्धरसस्वरभेदात् त्रिधैव काकुः ।

एवं स्थानभेदमुक्त्वा क्रमप्राप्तं वर्णस्वररूपमाह उदात्तश्चेति । उच्चता  
नीचता मध्यमता उच्चनीचोभयदोलावलम्बनमिति चत्वारः स्वरधर्माः । वर्णा  
गुणा यदि वा पाठक्रियाविस्तारका विवृण्वते प्रकटयन्ति स्वार्थविशेषमिति वा ।

पाठ्ययोगे काव्ये स्वरस्य रक्तिभागमपहाय वर्णा एव वक्तव्याः । रक्ति-  
भागाभिनिवेशे तु गानयोगो न पाठ्ययोगः स्यादित्यवादिषुः । तत्रान्वय-  
व्यतिरेकाभ्यां रक्तिभागेऽनुदात्तादिवर्णभागः कादिवर्णभागः । तस्य स्फुटता-  
स्फुटत्वमित्याह यो धर्मस्तन्व्यामनुरणनप्रधानायामरक्तकण्ठे गातरि यथाकर्यं-  
चिद्भक्तं प्रवृत्ते ह्रुत्कामुरजादौ च पृथग्भक्ष्यत एव । एवं प्रधानतया धर्मान्त-  
राणि मग्नत्वेन तत्रापि सन्त्येव । अत एवाह तपोधनाः सूक्ष्मवेदिनो यूय-  
मत्राधिकृता विचार इत्याशयः । एषां वर्णानां विषयमाह—हास्यशृङ्गारयो-  
रित्यादि । मध्यमपञ्चमावित्यादौ प्रकरणे यथासंख्यं न विवक्षितमित्येवं हास्ये  
मध्यमायाः पञ्चम्या वा जातेः स्थायिस्वरत्वं गृहीत्वा तत्रैवोच्चमध्यमस्थान-  
स्पर्शेन पठेत् । एवं शृङ्गारवीरादिषु त्रिषु पाङ्ग्या आर्षभ्या वा स्वांशं  
गृहीत्वा तत्रैवोदात्तकम्पितैः पाठः, करुणे निषादवत्या गान्धार्या वा  
स्थायिनमालम्ब्यानुदात्तेन पाठः, वीभत्से धैवत्यंशस्वराश्रयेण स्वरितकृतः  
(पाठः) । भयानके तत्स्वरावलम्बनेनैव (धैवतांश) कम्पितप्रधानः (पाठः)—  
इत्येवं भविष्यत् (अ-२९) जातिविनियोगानुसारिस्वरानुवादेन वर्णेषूदात्ता-

1 य - स्वरितोदात्तं वीरं न - स्वरितोदात्तौ वीर ढ - स्वरितोदात्तैर्वीर...

2 य - उदात्तं कम्पितं ढ - उदात्तकम्पितैः ढ - उदात्तस्वरितकम्पितैः ।



नुदात्तस्वरितकम्पितैरिति' । द्विविधा काकुः साकांक्षा  
निराकांक्षा चेति' वाक्यस्य साकांक्षनिराकांक्षत्वात् ।

<sup>३</sup>अनियुक्तार्थकं वाक्यं साकांक्षमिति संज्ञितम् ।

नियुक्तार्थं तु यद्वाक्यं निराकांक्षं तदुच्यते ॥ १११

'तत्र साकांक्षं नाम तारादिमन्द्रान्तं<sup>१</sup>मनियुक्तार्थम-  
निर्यातितवर्णालङ्कारं कण्ठोरःस्थानगतम् ।<sup>२</sup>निराकांक्षं

दिषु तात्पर्यं, न तु स्वरेषु । तेषां तु पृथग्देशप्रयोजनं षष्ठे दर्शितमन्तरालाप-  
परिग्रहमिति ।

एवं काकोः स्वरूपोत्पत्तिं प्रतिपाद्य तस्या अर्थविषये व्यापारं दर्शय-  
न्नुद्देशक्रममप्यनुसर्तुमाह—द्विविधा काकुरिति । वाक्यस्येति साकांक्षं यत्  
वाक्यं तत्र काकुः, तथा वक्तृगता वाकांक्षा वाक्य उपचर्यते । सा च प्रकर-  
णादिवलान्निश्चीयते । विशिष्टविषयत्वं चाकांक्षायास्तत एवावगम्यते । तदाह—  
अनियुक्तार्थकं वाक्यमिति । यादृशो वाक्यात्सङ्केतवलेनार्थः प्रतीयते तादृश  
एव यत्र न्यूनाधिकः प्रमाणवलेन निर्णययोग्यस्तद्वाक्यं निराकांक्षं, तद्विपरीतं  
साकाङ्क्षम् ।

एवं वाक्यस्य स्वरूपं प्रतिपाद्य तन्निष्ठां काकुमभिधातुमाह तत्र साकाङ्क्ष-  
मित्यादि । अनियुक्तार्थं यत्साकांक्षमुक्तं तन्मन्द्रोपक्रमं तारसमाप्तिकं पठनीय-  
मिति । सर्वाणि क्रियाविशेषणानि क्रियन्ति तत्र तारतेत्याह कण्ठोरःस्थान-  
(गत) मिति । तथा वर्णा उदात्तादयोऽलङ्काराश्चोच्चनीचदीप्तादयोऽपरि-  
समाप्ता अर्धस्पृष्टतयैव त्यक्ता यत्नेति क्रियाविशेषणम् । एवंभूतो यः क्रिया-  
विशेषणत्वेन वाक्ये पठ्यमाने ध्वनिधर्मविशेषः सा काकुः । यदि वा सामा-  
नाधिकरण्येनैव व्याख्येयम् । धर्मो हि न स्वतन्त्रो भात्यपि तु धर्मिनिष्ठ  
एवेति । तत्राकांक्षार्थान्त एवातदर्थगत एव वा विशेषे तदर्थाभावे वा । तथा च—

१ य - कम्पितैर्वर्णैः पाठ्यमुपपादयेत् इति । २ भ - निराकांक्षा च ३ ङ -  
अनियुक्तमेकं ४ च - अत्र भ - तत्र साकांक्षा नाम य - तत्र साकांक्षा नाम वाक्यं  
ङ - अनियुक्तं नाम निर्यातितवर्णालङ्कारं कण्ठोरःस्थानगतम् । न - अनियुक्तं)  
प - तस्य साकांक्ष नाम वाक्यं द - 'तत्र मन्द्रान्तं' इति न विद्यते । ५ भ -  
अनियुक्तार्थं ६ निराकांक्षा नाम नियुक्तार्थं ।

नाम नियुक्तार्थं निर्यातितवर्णालङ्कारं शिरःस्थानगतं मन्द्रादितारान्तमिति ।

अथ षडलङ्कारा नाम —

उच्चो दीप्तश्च<sup>१</sup> मन्द्रश्च नीचो द्रुतविलम्बितौ<sup>२</sup> ।

‘पाठयथैते ह्यलङ्कारा लक्षणं च निबोधत’ ॥ ११३

उच्चो नाम शिरःस्थानगतस्तारस्वरः, स च दूरस्था-  
भाषणं<sup>३</sup> विस्मयोत्तरोत्तरसंजल्पदूराह्वानत्रासनावाधाद्येषु<sup>४</sup> ।  
दीप्तो नाम शिरःस्थानगतस्तारतरः<sup>५</sup>, स चाक्षेप-

यद्रामेण कृतं तदेव कुरुते द्रोणात्मजः क्रोधनः । । इति.

अत्र काकुः कृत इत्युदात्तकम्पितवर्णस्योच्चदीप्तालङ्कारस्य चासमाप्त्या, अतोऽप्यधिकं कुरुत इति काकुप्रभावादर्थान्तरे गतिः । ‘स एष दशकन्धर’ मिति \* श्लोके ‘तदात्मज इहाङ्गद’ इत्यत्र साकांक्षा काकुः स्वगतान् वालि-  
पुत्रोचितान्विशेषानर्पयति । ‘स्वस्था भवन्ति मयि जीवति’ । इत्यत्र साकांक्षा काकुर्भावनभावमाह, वचनोच्चारणं त्वर्थे संभावनं विदधतावश्यनिषेधात्मनो विषयमर्पयति । तदियमर्थाभिप्रायसमर्पकाभिनयरूपार्थकाकुः साकांक्षा । एतद्विपरीता निराकांक्षा, तस्याः शिरःस्थान एव मन्द्रः तारताप्रतिस्थानं, ह्युत्तरोत्तरतारत्वमधराधरमन्द्रत्वं च वक्ष्यामः । अलं पर्याप्तं काकोः स्वरूपं येन संपाद्यते सोऽलङ्कारः । तत्स्वरूपं च स्थानत्रयस्य प्रत्येकमूर्ध्वाधोमध्य-

१ भ - तारान्तं पाठयमिति ६ - तारान्तगतमिति २ द - अथालङ्काराः  
६ - अथ षडलङ्कारा ३ द - दीप्तोऽथ ४ प - नीचद्रुतविलम्बिताः ५ द - पाठ-  
स्य ६ प . विनिबोधत ७ न - विस्मयोत्तरोत्तरसंजल्पनदूराह्वानवाधाद्येषु ८ ढ - त्रासन-  
वाक्येषु ९ भ - वाधाकुष्टकलहाभिधानेषु भावेषु । १ य - शिरःस्थानतिरस्कारः स च ।

† वेणीसंहारे ।

\* स एष दशकन्धरं कृतवतोऽपि कक्षान्तरे

गतः स्फुटमवन्ध्यतामधिपयोधि सान्ध्यो विधिः ।

तदात्मज इहाङ्गदः प्रहित एष सौमित्रिणा

क स क स दशाननो ननु निवेद्यतां राक्षसाः ॥

१कलहविवादामर्षं<sup>१</sup> क्रुष्टाधर्षणक्रोधशौर्यदर्पतीक्ष्णरूक्षाभि-  
धाननिर्भर्त्सनाक्रन्दितादिषु<sup>३</sup> । मन्द्रो नाम<sup>४</sup> उरःस्थान-  
गतो निर्वेदग्लानि<sup>५</sup> चिन्तौत्सुक्यदैन्यव्याधि<sup>६</sup> क्रीडागाढ-  
शस्त्रक्षतमूर्च्छामदगुह्यार्थवचनादिषु<sup>७</sup> । नीचो नाम<sup>८</sup> उरः-  
स्थानस्थो मन्द्रतरः स च स्वभावाभाषण<sup>९</sup> व्याधिश्म-  
श्रमार्तत्रस्तपतितमूर्च्छितादिषु । द्रुतो नाम<sup>१०</sup> कण्ठगतः स  
च त्वरितः,<sup>११</sup> लल्लुनमन्मनभयशीतज्वर<sup>१२</sup> त्रासायस्तात्ययि-  
ककार्यावेदनादिषु । विलम्बितो नाम<sup>१३</sup> कण्ठस्थानगत-

कल्पनया उदात्तानुदात्तस्वरितकम्पितनिर्वाहात् । तत्र मन्व्यो भामस्ता-  
वदनावेशे सर्वत्र स्थित एव । इत्यावेशेनोर्ध्वमधरं वा स्थानत्रयस्य प्रत्येक-  
मवलम्ब्यत इति षडलङ्कारा भवन्ति । तत्र शिरस्यधोभागे तार उच्यते  
दूरस्थाभाषणादौ, स विषयोऽत्र स्वरकाकोरित्युक्तम् । विस्मयावगतौ तु सैव  
रसकाकुः, परस्य त्रासनाभिप्रायेण तु सैव विभावकाकुः । स्वरकाकोरेव श्रुति-  
काकुश्चेति भेदेन शिरस्येव ऊर्ध्वस्तारतम आक्षेपादौ, तारशब्दः प्रकर्षोपलक्ष-  
णम् । अत्र ह्याक्षेपादौ यथावस्थं श्रुतिविभावरसकाकुभेदत्रयं विभजनीयम् ।  
उरस्यूर्ध्वभागे स मन्द्रः, उरस्येव नीचभागे मन्द्रतमो नीचः । दैन्ये काकुर्द्विरूप-  
तामेति—स्वचित्तवृत्तचर्पणाद्रसकाकुः परस्य रूपोत्पादनाद्विभावकाकुः । उभय-

१ न - वाद २ ङ - अमर्षोत्क्रुष्ट द - आक्रोश प - आमर्षणक्रोध  
नं क्रुष्टाधर्षण ३ प - आक्रन्दितादिषु ४ द - उरसि मन्द्रस्वन् ५ ङ - ग्लानि-  
शङ्का ६ क्रीडागाढयोर्भययोरेव - व्याधिचर्चने चर्चदपादिषु नास्ति, भवनमन्त्रा-  
दिषु विद्यते ८ द - तत्रैव मन्द्रतरः ङ - उरःस्थानो ङ - उरःस्थानगतः प - उर-  
स्थाने ९ द - भयशान्तत्रस्तपतित मूर्च्छितादिषु ङ - स्वभावाभाषणव्याधित पथि-  
श्रान्त त्रस्तपतित मूर्च्छितादिषु न - व्याधितपःश्रान्तत्रासपतित मूर्च्छादिषु फ -  
व्याधितपःश्रान्त त्रासपादपातमूर्च्छनादिषु १० द - कण्ठगतः स्वरितः प - कण्ठ-  
गतस्वरितोच्चगत स्वरकृतिः स च स्खलितवल्लग्नमदनशीतज्वरार्तत्रासायस्तान्यैक  
कार्यावेदनादिषु ११ ङ - स्खलित लज्जितोत्खातमन्मन ङ - स्खलितवेल्लुन  
मदनभय १२ ङ - त्रासायस्तागूढकार्यं भ - त्रासायास १३ द - तत्रैव स्थित-  
लयः च - कण्ठस्थानस्थो ङ - कण्ठस्थानो मन्द्रः ङ - कण्ठस्थानगतो मन्द्रः ।

स्तनुमन्द्रः, स च शृङ्गार'करुण'वितर्कितविचारामर्षा-  
'सूयिताव्यक्तार्थप्रवादलज्जाचिन्तातर्जन'विस्मयदोषानु-  
कीर्तनदीर्घरोग' निपीडनादिषु । "अत्रानुवंश्या श्लोका  
भवन्ति-

११४

उत्तरोत्तरसंजल्प'परुषाक्षेपणेषु च' ।

तीक्ष्णरूक्षाभिनयने 'आवेगे क्रन्दिते तथा ॥ ११५

१० परोक्षस्य समाह्वाने तर्जने त्रासने तथा ।

दूरस्थाभाषणे चैव तथा निर्भर्त्सनेषु च ॥ ११६

११ भावेष्वेतेषु नित्यं हि नानारससमाश्रया ।

उच्चा दासा द्रुता चैव काकुः कार्या प्रयोक्तृभिः ॥

व्याधिते च ज्वरार्ते च भयार्ते शीतविप्लुते' ।

नियमस्थे वितर्के च गाढशस्त्रक्षतेषु च' ॥ ११८

स्यापि तत्र प्राधान्येनादरणात्, अन्यत्र तूभयस्यानादरणात्प्रधानांशेनैव व्यप-  
देशः । स्वभावाभाषणं यत्र कश्चिदावृत्तकण्ठस्वर एव वक्ता भवति, त्रामने  
पतितः तस्तपतितः, तासावसरे तु दीर्घं च काकुर्भवति । कण्ठगत इति कण्ठस्थाने  
ऊर्ध्वभागे निष्पन्नः, तेन स्थानभेद एवालङ्कारत्वे प्रयोजकः । अत एव त्वरित  
इत्यनेन पुनर्लयविधानम् । लल्लं सविलासं, लडं विलासं लातीति क्विन्ते कर्म-  
पुं'पदं लडयोरैक्यामाते । मन्मनमप्यत्तां नृप्येव, मतेभन्ता यत्नति, अनेना-

१ करुणशब्दो चडदपद - आदिषु न विद्यते । २ न - वितर्क ३ य -  
आश्वसित ४ द - विस्मित ५ ड - रोप ६ भ - अत्र श्लोका. ७ ड - संजल्पे  
८ ड - आक्षेपणे तथा ९ भ - तथाक्रन्दे च नित्यशः न शीते चाक्रन्दिते द -  
आक्रन्दे क्रन्दिते फ - आवेशे १० भ - परोक्षहृदये चैव तर्जनत्रासनेषु च ।  
११ भ - एषु नानारसोपता नित्यमर्थप्रदर्शिता(का ?) च सर्वेषु १२ ग - शोके च  
क्षुत्पिपासिते । विषमस्थे वितर्के फ - क्षोभे च क्षुत्पिपासिते । विषमस्थे...  
१३ भ - क्षते तथा ।

<sup>1</sup>गुह्यार्थवचने चैव चिन्तायां तपसि स्थिते ।

मन्द्रा <sup>2</sup>नीचा च कर्तव्या काकुर्नाट्यप्रयोक्तृभिः ॥

<sup>4</sup>लल्ले च मन्मने चैव भयार्ते शीतविप्लुते ।

मन्द्रा द्रुताच कर्तव्या काकुर्नाट्यप्रयोक्तृभिः ॥ १२०

दृष्टनष्टानुसरणे <sup>6</sup>इष्टानिष्टश्रुते <sup>7</sup>तथा ।

<sup>8</sup>इष्टार्थख्यापने चैव <sup>9</sup>चिन्ताध्याने तथैव च ॥ १२१

उन्मादेऽसूयिते चैव <sup>10</sup>उपालम्भे तथैव हि ।

<sup>11</sup>अव्यक्तार्थप्रवादे च कथायोगे तथैव च ॥ १२२

उत्तरोत्तरसंजल्पे कार्येऽतिशयसंयुते ।

<sup>12</sup>विकृते व्याधिते क्रोधे दुःखे शोके तथैव च ॥ १२३

<sup>13</sup>विस्मयामर्षयोश्चैव <sup>14</sup>प्रहर्षे परिदेविते ।

विलम्बिता च दीप्ता च काकुर्मन्द्रा <sup>15</sup>च वै भवेत् ॥

श्रूयमाणमनुनासिकोपलक्षितमित्यपरे । “लल्लमन्मनौ नायिकागतौ बालविनो-  
दनसान्त्वनादौ, मुञ्चेत्येवं प्रायपराभियोगानङ्गीकरणादौ च” इत्युपाध्यायाः ।  
मन्द्रापि काकुश्चाल भवतीति संग्रहश्लोके वक्ष्यते । आत्ययिकं शीघ्रसंपाद्यं  
यत्कार्यम् । आयस्तमावेगः । कण्ठस्थाने तु नीचभागे निष्पन्नो विलम्बितः ।  
लल्लत्वमविवक्षितमेव । अव्यक्तार्थः प्रवादः—अन्तरङ्गत इति लोके प्रसिद्धो यत्न ।  
परे बुध्यतां च न बुध्यतां चेति वक्तुरभिप्रायो भवति यन्न स्वगतं न परगत-  
मत्वेति । अलङ्कारेषूच्चा दीप्ता द्रुता चेति यथायोगं स्थानत्रयमत्र स्वीकृतमित्यर्थः ।

1 ढ - गुह्यार्थं 2 न - स्थिता च - विलम्बिता चैव 3 च - काकुः कार्या  
4 ढ - लल्ले च मन्मने 5 ढ - सारेण 6 भ - इष्टारिष्ट 7 च - श्रुतौ 8 च - दृष्टार्थं  
9 य - चिन्तायाने च - चिन्ताग्रस्ते 10 भ - च विषादे च 11 द - अव्य-  
क्तार्थं प्रदाने च तथा लोके 12 च - पीडिते ढ - विक्षते व्याधिते त्वङ्गे द -  
विकृतेऽर्थाकृते भ - क्रोधे चैव हि दुःखे च शोके नित्यं तथैव च 13 भ - अमर्षे  
विस्मये 14 न - हर्षेऽथ ढ - हर्षे च 15 द - मन्दा ।

'लध्वक्षरप्रायकृते गुर्वक्षरकृते तथा ।  
 उच्चा दीप्ता च कर्तव्या काकुस्तत्र प्रयोक्तृभिः ॥ १२५  
 यानि सौम्यार्थयुक्तानि सुखभावकृतानि च ।  
 मन्द्रा विलम्बिता चैव तत्र काकुर्विधीयते ॥ १२६  
 यानि स्तुस्तीक्षणलक्ष्णाणि दीप्ता चोच्चा च तेष्वपि ।  
 एवं नानाश्रयोपेतं पाठ्यं योज्यं प्रयोक्तृभिः ॥ १२७  
 हास्यशृङ्गारकरुणेष्विष्टा काकुर्विलम्बिता ।  
 वीररौद्राद्भुतेषूच्चा दीप्ता चापि प्रशस्यते ॥ १२८  
 भयानके सवीभत्से द्रुता नीचा च कीर्तिता ।  
 एवं भावरसोपेता काकुः कार्या प्रयोक्तृभिः ॥ १२९  
 'अथाङ्गानि षट्—विच्छेदोऽर्पणं विसर्गोऽनुबन्धो दी-  
 पनं प्रशमनमिति' । तत्र विच्छेदो नाम विरामकृतः ।

अथ सर्वसंग्रहार्थमाह यानि सौम्यार्थयुक्तानीति । सोम इव लादकः  
 सौम्यः, शाखादित्वाद्यः । मृगस्य हेतवः कार्यश्चेति सुखभावकृतशब्देन समास-  
 भेदात्संगृहीतम् । नानाश्रयोपेतमिति नानास्थाननिविष्टं कृत्वेत्यर्थः, स्थानभेदः  
 काकूनां पर्याप्तताकारीत्युक्तम् । अतः काकोरेव प्राधान्यात्तामेवोपसंहरति  
 अथाङ्गानीत्यादिना ।

प्रस्तावान्तरं दर्शयति तत्र वर्णोच्चारणे वर्णध्वनिशून्यो यः काळस्तदा-  
 श्रयोऽङ्गव्यवहार इति वृद्धाः, स हि षोढा कालः "ततश्च भूयान् पुनरादि-  
 मध्यौ" भूयान् पुनरित्ययं हि विच्छेदः । आदौ मध्यः स्वल्पो मध्यान्ते चार्पणं

1 अयं श्लोको द्वादिषु न विद्यते । 2 च - वै भ - नादकृतानि वै न - तु  
 3 यद् - दीप्तमुच्चं च ढ - दीप्तमुच्चैश्च च - दीप्ता वोच्चा च 4 भ - चैव द -  
 चापि 5 प - योज्या 6 ढ - अथाङ्गानि न - अथ षडङ्गानि 7 प - इति षड-  
 ङ्गानि 8 भ - विरामः ।

अर्पणं नाम 'लीलायमानमधुरवल्गुना स्वरेण पूरयतेव  
रङ्ग<sup>२</sup> यत्पठ्यते तदर्पणम् । विसर्गो नाम वाक्य-  
न्यासः<sup>१</sup> । अनुबन्धो नाम 'पदान्तरेष्वपि विच्छेदः,  
'अनुच्छ्वासनं वा । दीपनं नाम त्रिस्थानशोभि वर्धमान-  
स्वरं चेति<sup>६</sup> । प्रशमनं नाम तारगतानां स्वराणां 'प्रशा-  
म्यतामवैस्वर्येणावतारणमिति<sup>७</sup> । 'एषां च रसगतः

वाक्ये पूर्वं भूयान्मध्ये द्रुतश्च विपरीतको यः स विसर्गः । बहुषु द्रुतोऽथ  
मध्ये मनाग्द्रुतोऽन्तेऽनुबन्धः स्यात् । त्रिस्थाने द्रुतमध्यविलम्बितयुग् दीपनं  
सदारोहि विपरीतं प्रशमनं स्यात्, लयत्रयं चैकरूपनिर्वाहादिति संग्रहकारः ।

एतन्मतेनैव लक्षणानि व्याचक्षते । एतच्चासन् । द्रुतमध्यादिलयैरेवा-  
स्यार्थस्य न तच्चात्र च लयव्यवहारसाम्ये कालस्येति नियमकारणमस्ति । किं  
च लयवैषम्यस्य वाक्यचैतन्यापेक्षया न भागत्रयकल्पनयैव भेदा उक्ताः,  
श्रुजङ्गविजृम्भितादिवाक्येऽनन्तभागसंभावनात् । भागत्रये च द्रुतमध्यवि-  
लम्बितानां द्विभेदत्रिभेदत्वानन्त्ये षट्संख्यानियमविप्लवः । " काकार्यं † "  
इति हि श्लोकप्रथमखण्डेषु मध्यमलयो भूयोऽपि दृश्यते । सेत्यादिषु ‡  
पाश्चात्यखण्डेषु तत्स्मरणजनितसुखविश्रान्तिदायिषु विलम्बित इति द्विलयभेदः  
प्रयोगः । भागत्रयकलनायामपि साम्येन वैषम्येण चानन्तप्रकारता भवतीति  
कथं स्यात् । कस्मादेतत्सर्वं लयाभिधानेनैव न संगृहीतम् । तस्मा-  
त्सूत्रस्थानीयपदरत्नानां पाठकाले त्वादानुक्ततद्धर्मषट्कमङ्गषट्कमुच्यते । तथा  
च मध्ये लुटितत्वमनुटितत्वं वा तावतो विच्छेदानुबन्धौ, पीवरत्वमपीवरत्वं  
वा इमावर्पणविसर्गौ, आरोहणमवरोहणं वा ते दीपनप्रशमने । एवं  
भावाभावतः, उपचयापचयतः, आरोहावरोहतश्च षड्भेदो नादः । वाक्य-

१ ड - लीलावर्णस्वरेणापूरयदिव न - लीलायमान मधुरवर्णस्वरेणापूरयदिव  
ग - लीलायमान मधुरवर्णनास्थानेन लयेन पूरयद्भिरिव प - लीलायमानानु-  
वर्णेन स्वरेण २ फ - रसं ३ न - वाक्यस्योपन्यासः फ - वाक्योपन्यासः ४ भ -  
पदस्य विच्छेदमन्तरेणानुच्छ्वासनं य - पदान्तरेष्वविच्छेदः ५ द - अनुच्छ्वा-  
सनं वा ६ ड - वर्धनं नाम न - स्वरं च ७ 'प्रशाम्यता'मिति चर्दादिषु  
न दृश्यते द - स्वराणामेकस्वर्येण ८ च अवरोहणमिति न - अवतरणमिति ।  
९ द - एषां रस । † अर्थं श्लोकः ३१७ पृष्ठे उदाहृतएव । ‡ " सा बाला वयम-  
प्रगल्भमनसः " इत्यादिश्लोकः ।

प्रयोगः—तत्र हास्यशृङ्गारयो'राकांक्षायामर्पणविच्छेददी-  
पनप्रशमनयुक्तं पाठ्यं कार्यम् । दीपनप्रशमनयुक्तं करुणे ।  
'विच्छेदप्रशमनदीपनानुबन्धबहुलं वीररौद्राद्भुतेषु, विस-  
र्गविच्छेदयुक्तं वीपत्सभयानक्रयोरिति । सर्वेषामप्येषां'  
मन्द्रमध्यं तारकृतः प्रयोगस्त्रिस्थानगतः । तत्र दूरस्था-  
भाषणे तारं शिरसा, नातिदूरे मध्यं कण्ठेन, पार्श्वतो  
मन्द्रसुरसा प्रयोजयेत्पाठ्यमिति । 'मन्द्रात्तारं न गच्छेत्,  
ताराद्वा मन्द्रमिति । १३०

स्य न्यासं त्यजनमनादरणं तन्नादस्येति यावत् । वैस्वर्यं स्वरत्वेन विहि-  
तेषु अन्तरालश्रुतिविशेषेषु ध्वनि (वि)संवादनाद्भवतीति सर्वत्राभ्युषम् ।  
हास्यादयः शब्दास्तद्यभिचारिणोऽपि स्वीकुर्वन्ते । ततश्च तर्प्यभिचारिणो-  
ऽन्यरसान्, रसान्तरेऽपि तदा व्यभिचार्याश्रये वा काकुारिनि मन्नव्यम् ।  
सर्वेषामित्यादिनाङ्गानां मूलभूतं स्थानभेदं स्मारयति । तत्र दूरस्थ इत्यादिना  
विनियोगवाक्यानां लक्ष्ये एकवाक्यतां सूचयति । तथा हि शृङ्गारे यदुदात्त-  
स्वरितमुक्तमर्पणविच्छेदाद्यद्गजातं विलम्बितं चान्दहारः तदूरस्थाभाषणे कर्तव्ये  
शिरःस्थाने षड्जपञ्चमयोरन्यतरस्थायिस्वराश्रयेणांशस्वरविभागचतुश्चतुष्क-  
सम्भ्रं कर्तव्यमित्येवं तात्पर्येणैवं व्याख्येयम् । अन्यथाभाषणं दूरस्थे  
शिरसेत्यादिना पौनरुक्त्यं स्यात् ।

अथ दीपनप्रशमनयोर्वक्तव्यशेषमाह मन्द्रात्तारं न गच्छेदित्यादि । मन्द्र-  
तरात्तारं तारतमानमन्द्रं चेत्यर्थः ।

उद्देशग्रन्थ एव केचिल्लया विरामाश्चेत्यभिधीयन्ते ।

१ मभयोरिव 'आकांक्षायां' इति । २ ड - वाक्यं ३ "दीपन करुणे" इति  
मभयोरिव ४ ड - करुणवीराद्भुतेषु समाकांक्षविच्छेदप्रशमनार्पणदीपनानुबन्ध-  
बहुलं पाठ्यं प्रयोज्यम् । (न - वीररौद्राद्भुतेषु सत्त्वाकांक्षणा विच्छेदोदीपन)  
५ द - वीपत्सभयानक्रयोर्विसर्गविच्छेदाकांक्षणप्रायमिति (ड - विच्छेदार्पणयुक्त-  
मिति । ६ ड - चैव तेषां द - चैतैषां ढ - धैवेषां ७ प - तारव्यवस्थया  
त्रिस्थानगतः प्रयोगः ८ च - मन्द्रतारं गच्छेत् ।



‘एषां च द्रुतमध्यविलम्बितास्त्रयो लया रसेषूपपाद्याः’ ।  
तत्र हास्यशृङ्गारयोर्मध्यलयः ‘करुणे विलम्बितो, वीर-  
रौद्राद्भुत’वीभत्सभयानकेषु द्रुत इति । १३१

अथ विरामः अर्थसमाप्तौ कार्यवशान्न छन्दोवशात् ।  
कस्मात्, दृश्यन्ते ह्येकद्वित्रिचतुरक्षरा विरामाः । यथा—  
किं गच्छ मा विश सुदुर्जन ‘वारितोऽसि  
कार्यं त्वया न मम सर्वजनोपभुक्तम्’ ।

‘सूचासु चाङ्कुरगते च’ तथोपचारे-

<sup>10</sup>ष्वल्पाक्षराणि हि पदानि भवन्ति काव्ये ॥ १३२

अन्ये त्वाहुः—कालस्य सर्वस्यापरिभाव्यत्वान्नोद्देशेन प्रयोजनं मति-  
मन्तस्तु मन्यन्ते । विच्छेदेनैव च लयमेतत्स्वीकृतम् । विच्छेदो विरामः, स  
च कियन्तं कालमिति लयोऽपि तेनैव स्वीकृतः । तेन विच्छेदस्य परीक्षयं  
कथितेति । तत्रेति विच्छेदे, अर्थसमाप्तिनिमित्तं विरामो वास्य कार्यः ।  
अर्थोऽवान्तरवाक्यार्थः । न छन्दोवशादित्यनेन कविना प्रयोगपरतन्त्रेण तदा  
स तदवसरोचितविरामवति वृत्ते ग्रहणप्रयत्नः कार्यः । प्रयोक्त्रापि कविपर-  
तन्त्रेण न भाव्यमित्यत्रापि तेनार्थवशाद्विरामः कार्य इत्याख्यातम् । संख्यात्र  
नियमोपलक्षणं एकद्वितीति । किमित्येतावत्यवान्तरवाक्यार्थे विच्छेदः किं  
गच्छेति ।

नन्वेवमेकवाक्यत्वाभावो दूषणमित्याशंक्य प्रत्युत भूषणमेतदित्युपपाद-  
यन्नाह—“सूचासु चाङ्कुरगते च तथोपचारेष्वल्पाक्षराणि हि पदानि भवन्ति  
काव्ये” इति । बहुप्रकारैः सूचाभिनयैः अङ्कुरप्रकारैश्च युक्तमित्थं काव्यं भवति

१ भ - अत्र च २ भ - उपयोज्याः ३ द - करुणे च ४ भ - वीभत्सकरु-  
णयोर्विलम्बितः भ - मातृकायां वीभत्सशब्दो नास्ति ५ भ - नानाछन्दोव-  
वशात् ६ द - कारितोऽसि ७ च - युक्तम् ८ न - सूचाङ्कुराभिनयनेषु  
९ ङ - अत्र १० ङ - स्वल्प ।

एवं विरामे प्रयत्नोऽनुष्ठयः । कस्मात्, विरामो  
ह्यर्थानुदर्शकः । 'अत्र श्लोकः—

“विरामेषु प्रयत्नो हि नित्यं कार्यः प्रयोक्तृभिः ।

कस्माद्भिनयो ह्यस्मिन्नर्थपेक्षी यतः स्मृतः ॥

यत्र व्यग्रावुभौ हस्तौ तत्र दृष्टिसमन्वितः' ।

'वाचिकाभिनयः कार्यो विरामैरर्थदर्शकैः' ॥ १३४

यदि स्वल्पाक्षराणि पदान्यसमस्तानि भवन्ति । चदक्षरपदे, दरिद्राश्च किं  
यस्ते (?) इत्यादौ न मध्ये मूचाक्षरयोरुपपात्तिः ।

“ तस्यास्तन्मुखमस्ति सौम्यसुभगं किं पार्श्वणेनेन्दुना ” \*

इत्यादौ तु तस्या इत्युक्त्वा मध्ये मूचया तदित्यसाधारणविशेषस्मरणं स्वात्मनि  
तच्चावलोकने तथाकर्णने च प्रच्छन्नस्थिताया नायिकाया निवृत्त्यङ्कुरे वैचित्र्यं  
पुनः परिचुम्बनाभिलाषमूचायोगपूर्वकं गुखमिति पाठस्तत्कृतो नायिकाया  
रणरणकादरदर्शको निवृत्त्यङ्कुर इत्यादिवैचित्र्ये उत्प्रेक्षणीयम् । अङ्कुर-  
स्त्वनिर्वचन एवेति निवृत्त्यङ्कुर एवात्र मन्तव्यः । यत्राङ्कुरो भविष्यति  
तद्विषयमेतदिति त्वसत्, पुष्पापचयनाटने यदोचितपरिक्रमणादौ पूर्वभाविना  
स्वल्पाक्षरेण पदयोगेन वैचित्र्याभावात् ।

अथास्य विच्छेदस्याङ्गस्य प्राधान्यं दर्शयति—एवं विराम इत्यादि ।  
अस्मिन्निति विरामे सत्यभिनयस्थितो यथाविषयं प्रयोक्तुं शक्यः । स च  
विरामाद्गम्यते । विरामे सत्यर्थं दर्शयति अभिनयेऽन्यथा असमञ्जसत्वं  
स्यादिति तात्पर्यम् । यदि वाभिनयो विरामे स्थित इत्यभिनयकार्यं विराम  
एवोद्भवतीति तात्पर्यम् । तदाह तत्र व्यग्राविति । पूर्वं दृष्टिप्राधान्यतात्पर्येणेत्य-

1 ङ - भवत्यपि च श्लोकः 2 य - विरामे नु प्रयत्नरन् 3 भ - प्रति-  
ष्ठित. न - स्थित. ङ - ह्यस्मादर्थपेक्षी यतस्तत च - ह्यर्थे अर्थपेक्षी यतः स्थितः  
4 द - समन्वितै. ० द - वाचिकोऽभिनयः ७ ङ - दर्शिभिः ।

\* सौन्दर्यस्य पदं दृशौ च यदि ते किं नाम नीलोत्पलैः ।  
किं वा कोमलकान्तिभिः किसलयैः सत्येव तत्राधरे  
ही धातुः पुनरुक्तवस्तुरचनारम्भेष्वपूर्वो ग्रहः ॥

'प्रायो वीरे च रौद्रे च करौ प्रहरणाकुलौ ।  
 बीभत्से 'कुत्सितत्वाच्च भवतः कुञ्चितौ करौ ॥ १३५  
 हास्ये चोद्देशमात्रेण करुणे च प्रलम्बितौ ।  
 अद्भुते विस्मयात्स्तब्धौ भयाच्चैव भयानके ॥ १३६  
 एवमादिषु चान्येषु 'प्रविचारेऽथ हस्तयोः ।  
 अलङ्कारविरामाभ्यां साध्यते ह्यर्थनिश्चयः' ॥ १३७  
 ये विरामाः स्मृता 'वृत्ते तेष्वलङ्कार इष्यते ।  
 समाप्तेऽर्थे पदे वापि तथा प्राणवशेन वा ॥ १३८  
 पदवर्णसमासे च द्रुते बह्वर्थसंकटे ।  
 कार्यो विरामः पादान्ते तथा प्राणवशेन वा ॥ १३९  
 'शेषमर्थवशेनैव विरामं संप्रयोजयेत् ।

पौनरुक्त्यम् । व्यापकत्वमस्या दर्शयति प्रायो वीरे च रौद्रे चेति । कुञ्चिताविति  
 संकोचवन्तावित्यर्थः ।

भयाच्चेति श्लथत्रैव । उच्चद्रीप्तादिरलङ्कारः । स च वृत्तविरामेषु यथा  
 "योऽयं गच्छ विभर्ति" इत्यलोच्चद्रीप्ताकाकुः पदान्तेन, वीररौद्रयोरपि स्रग्ध-  
 रादिवृत्ते अर्धादौ विरामो न कार्यः, अपि तु पादान्ते पठितस्तावत् प्राण-  
 संवेदाभावात् । प्राणवशेन वेत्यगतिकागतिरिति वृद्धाः । तच्चासत् । शिक्षावशेना-  
 हरणीयो हि तत्राविच्छेदः । तस्माद्यमर्थः—पदान्ते विच्छेदः कार्यो, यदि  
 वा प्राणवशेन प्राणा रसभावाद्याः, तदौचित्येन छेदः । पादादावपि तावदने-  
 नानुबन्धोऽपि विच्छेद उपयोगीति दर्शितम् । शेषमिति न यत्र चित्तवृत्तेः

1 म - प्रायो । पते त्रय' श्लोकाः । भादर्शं न विद्यन्ते द - प्रायो रौद्रे च रौद्रः  
 प्रहरणाकुले 2 ड - कुञ्चितत्वाच्च द - कुत्सितत्वे च भवतः कुण्ठितौ 3 च -  
 विस्मयाविष्टे स्तब्धौ कार्यौ 4 ड - सर्वेषु 5 ड - अधिकारेषु द - प्रविचारेषु  
 6 द - अर्थत्रिनिश्चयः 7 भ - वृत्ते 8 ड - वा 9 इदं श्लोकार्थं भमयोर्नास्ति ।

'अत्र च भावगतानि रसगतानि च कृप्याक्षराणि बोद्धव्यानि, तद्यथा—

'आकारैकारसंयुक्त"मैकारौकारसंयुतम् ।

'व्यञ्जनं यद्भवेद्दीर्घं कृप्यं तत्तु विधीयते' ॥ १४०

विषादे च वितर्के च प्रश्नेऽथामर्प एव च ।

कलाकालप्रमाणेन पाठ्यं कार्यं प्रयोक्तृभिः । १४१

शेषाणामर्थयोगेन विरामे विरमेदिह ।

एकद्वित्रिचतुःपञ्चपट्कलं च"विलम्बितम् । १४२

विलम्बिते विरामे हि' "सदा गुर्वक्षरं भवेत् ।

षण्णां कलानां परतो "विलम्बो न विधीयते॥ १४३

अथवा कारणोपेतं प्रयोगं कार्यमेव च" ।

प्राधान्यं अपि तु विभावादेः, नतार्थवशेनैव विरामः । कृप्याक्षराणीति कृप-  
तीति कृपो विलम्बितो लयः तत्र साधुनि कृप्याणि मन्ध्यक्षराणि, यथा  
आ, ई, ऊ इति दीर्घाः । कलालक्षणो यः कालः तत्प्रमाणेन विलम्बितेन पाठ्यं  
कार्यमिति विच्छेदस्यैव प्रमाणं दर्शितम् । शेषाणामिति तस्वानाम् । अर्थयोगे-  
नेति यथा स्फुटा प्रतीतिर्भवति तथा विच्छेदः कार्यो न त्वति विलम्बितं  
पठेदित्यर्थः ॥

ननु कियत्कलाप्रमाणमित्याह विलम्बितमिति । गुर्वक्षरमिति कृप्यं । वा  
गब्दादधिकमनुजानाति कारणोपेतमिति कारणं दीर्घकालं स्मरणमिति

1 भ - अथ 2 ड - अत्रानुगतानि चत्वार्यक्षराणि रसभावानुगतानि कृप्याक्षराणि चोद्धोष्यानि । तद्यथा 2 ग - रसजातानि 3 म - कृप्याक्षराणि च - कृप्याक्षराणि 4 द - आकारौकार च - एकारैकार 5 च - ओकारौकार 6 द - अकारौकार 7 ड - एकारैकार 8 एकारैकार 9 भ - एकारौकारसंयुक्तं दीर्घं यद्भवेत् 10 ड - तत्र भवेदिह 11 च - चामर्पणे तथा 12 ड - विवर्ते च प्रश्ने चामर्पणे तथा 13 न - योज्यं 14 भ - विरमेदुधः 15 न - वा 16 च - विलम्बिता 17 च - अपि 18 ड - च 19 द - यदा 20 च - लम्बनं 21 ड - लम्बनं 22 द - वा ।

समीक्ष्य वृत्ते कर्तव्यो विरामो रसभावतः<sup>१</sup> ॥

'ये विरामाः स्मृताः पाठये' 'वृत्तपादसमुद्भवाः ।

उत्क्रम्यापि क्रमं तज्ज्ञैः कार्यास्तेऽर्थवशानुगाः ॥१४५

नापशब्दं पठेत्तज्ज्ञो भिन्नवृत्तं<sup>२</sup> तथैव हि<sup>३</sup> ।

विश्रमेन्नाविरामेषु<sup>४</sup> दैन्ये काकुं न दीपयेत्<sup>५</sup> ॥ १४६

चिन्तनादिभिः, व्याध्यपस्मारादिभिर्वा कारणैरुपेतं, स्पष्टास्पष्टादिभिरित्यन्ये । वृत्तविरामादर्थविग्रामः प्रथममिति दर्शयितुमाह ये विरामा इति । तज्ज्ञैस्तद्विरामात्मकं वृत्तगतं वस्तु, उत्क्रम्यापीति विशेषोपक्रमोऽपीति सामान्योपसंहारः । तादृशा विरामेण न पठेत्, येनावगतो विवक्षितः गब्दो भवति, 'वरदं ध्यायति' इत्यत्र वर(द)शब्देन यदा विच्छेदः क्रियते तदा मध्य इति शब्दान्तरप्रतिभया ध्यायति शब्दोऽवगच्छतीति । भिन्नवृत्तं च कृत्वा न पठेत् यथा विच्छेदं न कुर्याद्येनान्यवृत्तभ्रान्तिर्भवति । तथा हि—“ भव शङ्करभाजनं ये जगतीह भवन्ति केचन ” इत्यत्र ये इति गब्दस्य पूर्वपादेन सह पाठे औपवेदवृत्तभेदो यद्यपि भवति तथापि द्वितीयपादे वृत्तभङ्गः । तेन वृत्तं न पठेदिति विच्छेदस्यैव प्राधान्यज्ञापनार्थमेतद्युक्तमिति । गब्दच्युतभिन्नवृत्तदोषाभिधाने न पौनरुक्त्यम् । इह वस्तुतस्तदभावेऽपि विच्छेदवशेन तत्प्रतिभोदयात् ।

एतदेव तात्पर्येणाह—विश्रमेन्नाविरामेष्विति । एवं विच्छेदस्य भूयो-विषयन्यापकत्वमभिधाय तन्न्यूनां दीप्तां दर्शयितुमाह दैन्ये काकुं न दीपये-दिति शोकादिकमग्नचित्तवृत्तिं विमुच्यान्यत्र दीपनं सर्वत्र शोभावहमिति भावः ।

एवं स्वराः क्रमो मर्यादा स्थानलयमाश्रयः उदात्तादयः स्वरूपं अलङ्काराः स्वरूपपरिपूरकाः इतिकर्तव्यतारूपाण्यङ्गानि । स्वरभेदाच्च काको-

१ ढ - कर्तव्या विरामा रसभावतः न - अतः परोऽपि हि २ ड - ते  
३ ढ - काव्ये द - वाक्ये ४ च - दन्त ग - दत्त न - वृत्ते ५ द - तेऽथ  
रसाश्रयाः च - वशाश्रयाः ढ - वशास्तथा ६ ढ - वृत्ते ७ ड - न चैव हि  
न - च ८ भ - अविरामे तु ९ ढ - न काकु रसहीनकम् प - न काकुरस-  
दीपनम् ।

'वर्जितं काव्यदोषैस्तु लक्षणाढ्यं गुणान्वितम् ।  
 स्वरालङ्कारसंयुक्तं पठेत्पाठ्यं यथाविधि ॥ १४७  
 'अलङ्कारा विरामाश्च ये पाठ्ये संस्कृते स्मृताः' ।  
 त एव सर्वे कर्तव्याः स्त्रीणां पाठ्ये त्वसंस्कृते ॥  
 एवमेतत्स्वरकृतं कला काललयान्वितम् ।  
 दशरूपविधाने तु पाठ्यं योज्यं प्रयोक्तृभिः ॥  
 उक्तं काकुविधानं तु यथावदनुपूर्वशः ।  
 'अतः ऊर्ध्वं प्रवक्ष्यामि दशरूपविकल्पनम् ॥ १५०

विशेषः स्वरभेदो हितस्यामेव कार्का विवक्षिताया रमभावादि धर्मान्तरोदयो,  
 न हि स्वराणां स्थानभेदोऽलङ्कारोऽङ्गादिकृतः । वर्जितं काव्यदोषैरित्यादिना  
 प्राक्तनाध्यायार्थेन सह सङ्गतिमस्याध्यायस्य दर्शयति ।

एवं संस्कृते काकुविधानं प्राक्तनाध्यायप्रमेयभूते प्राङ्गनेऽप्यनिदिशति  
अलङ्कारा विरामाश्चेत्यादिना । अध्यायार्थमुपसंहरन् भाविनोऽध्यायस्यार्थ-  
 मामूत्रयति दशरूपेति दशरूपविधाने यत्पाठ्यं तदनेन निप्रकारेण योज्य-  
 मित्युपसंहारः । तुशब्दो व्युत्क्रमं सूचयति । प्रसङ्गादकमप्राप्तमपि काकुविधा-  
 नमुक्तम् । अनुपूर्वश इत्यादि यत्तु क्रमापन्नं तद्दशरूपं विकल्प्यमानं वक्ष्या-  
 मीति शिवम् ॥

इति काकुविकल्पलक्षणेऽस्मि-

नध्याये मुनिदिक्समर्थितेऽर्थम् ।

प्रकटीकुरुते स्म चन्द्रमौले-

रभिनवगुप्तसमाख्य एकदेशम् ॥

1 द - व्यपेतं ६ - व्यपेतं वाक्य 2 द - काव्यं 3 ६ - अलङ्कारविशेषा ये  
 पाठ्यसंस्कृतसंश्रयाः 4 न - श्रिताः 5 न - पाठ्ये तु संस्कृते ६ - ते सर्वे  
 संप्रकर्तव्याः स्त्रीणां पाठ्ये तु संस्कृते 7 ग - तु संस्मृताः 8 ६ - युतं 7 ६ - ताल  
 8 द - च 9 भ - अतःपरं ।

इति भारतीये नाट्यशास्त्रे 'वागभिनये  
काकुस्वरव्यञ्जनो' नाम  
सप्तदशोऽध्यायः<sup>१</sup> ।

---

इति श्रीमन्महामाहेश्वराभिनवगुप्ताचार्यविरचितायां  
नाट्यवेदविद्वतावभिनवभारत्या काकुविधानं  
नाम सप्तदशोऽध्यायः ॥

—

---

१ ङ - वागङ्गाभिनय २ भ - स्वरकाकु ३ न - व्यञ्जको ४ द - काकुव्यञ्ज-  
को नामाध्यायोऽष्टादशः ॥ १५५—(२७७१) जादिवान्तेषु दसंक्षके विना ऐकोन-  
विंशोऽध्यायः ॥

# श्रीः नाट्यशास्त्रम्

अष्टादशोऽध्यायः<sup>१</sup>

'वर्णयिष्याम्यहं विप्रा दशरूपविकल्पनम् ।

नामतः कर्मतश्चैव तथा चैव प्रयोगतः ॥

१

रूपं यदेतद्गुथा चकारस्त नयन भावी भावना न जातु ।

तच्च भुङ्क्तात्मकमीश्वरस्य वन्दे वृष्टस्तंजमसारधाम्नः ॥

दशरूपोपकारिकाकादियोजनमिति तत्स्वरूपं वक्तव्यमिति मद्गति-  
रुक्तैव तद्वर्णयिष्यामीति किमनेनोच्यते, नदस्य प्रयोजन प्रदर्श्यते । कश्चिदेवमा-  
गङ्कते, "रसा भावा" (अ-६-१०) इत्यादि मूलमार्गमद्वे दशरूपगण्डस्य  
नामापि न श्रुत, तत्कथमुक्तं दशरूपविधाने पाठ्यमिति तं प्रत्याह वर्णयिष्या-  
मीति । रूप्यते प्रत्यक्षीक्रियते योऽर्थः तद्वाचकत्वान्काव्यानि रूपाणि दशानां  
रूपाणां विभागः कल्प्यते अस्मादिति दशरूपविकल्पनं मूलं तेनायं पष्ठी-  
समासः दशरूपमिति । तेन बहुव्रीहां दशरूपं काव्यमिति भेदान्तरापाकरणं  
स्यादित्याशङ्क्य द्विगुः, पात्वादिप्रक्षेपश्च यो व्याख्यानस्तत्प्रयासमात्रमेव । तदय-  
मर्थः—यतः मूलादाङ्गिको वाचिकगण्डे प्रकृतिप्रत्ययार्थविभागः कल्प्यते तत्र  
वाग्भाग एवायं वितत्य वर्ण्यते, तेन तदेव मूलं वर्णितम् विवरणेन प्रपञ्चनं  
भवतीति नानिर्दिष्टं निरूप्यतं किञ्चिदिति । नामत इत्युद्देशेन कर्मत इति लक्ष-

१ द - वर्णयिष्यामि ।

+ कखगघचभम - मातृकास्रष्टादशोऽध्यायः । द - आदर्शे एकोनविंशोऽ  
ध्यायः । सर्वेष्वन्येषु विंशोऽध्यायः । गघचमपायेषु व्याख्यानुसारी पाठो दृश्यते,  
यस्मिन् लास्याङ्गलक्षणमष्टादशं न वर्तते किन्तु एकोनविंश एव दृश्यते । भेमातृकायां  
लास्याङ्गलक्षणानि तालाध्यायं (३१) वर्णितानि । त्रयोदश वीथ्यङ्गान्यपि वृत्तिकारेणा-  
ष्टादशे यान्युक्तानि भेमातृकाया वृत्तिविकल्पे संचितानि तानि । अयमपरो विशेषः—  
भेमातृकायां दशरूपलक्षण सन्ध्यङ्गलक्षण चैकस्मिन्नध्याय एव पठितं, यदन्यासु  
द्वयोर्लक्षितम् । तस्मात् भेमातृकापठित एकोनविंशः अभिनवगुप्तेन विंश इति, द  
मातृकायामेकाविंश इति, तदन्यासु द्वाविंश इति च संख्यातः ॥



नाटकं सप्रकणमङ्गो व्यायोग एव च ।

भाणः समवकारश्च वीथी प्रहसनं डिमः ॥ २

ईहामृगश्च विज्ञेयो दशमो नाट्यलक्षणे ।

एतेषां लक्षणमहं व्याख्यास्याम्यनुपूर्वशः ॥ ३

सर्वेषामेव काव्यानां मातृका वृत्तयः स्मृताः ।

णेन क्रियते, तेन विजातीयाद्यावृत्तिः, कर्मलक्षणं, प्रकृष्टः उचितो योगः परस्पर-  
संबन्धो यथा प्रकरणनाटकलक्षणयोगात् नाटिकेतिवृत्तिविभागस्तु लक्षण एवा-  
नुप्रविष्ट इति । नासौ प्रयोगः तथा चेति तेनैव प्रयोगप्रकारेणान्योऽपि परस्पर-  
संबन्धवैचित्र्यकृतो भेदः उत्प्रेक्ष्य इत्यर्थः । प्रयोगाय प्रयोगत इति व्याख्याने  
प्रयोगत इति विफलमेव । उक्तव्याख्याने तु कोहलादिलक्षिततोटकसङ्करा-  
सकादिसङ्ग्रहः फलं, नाटिकायाः उदाहरणत्वादिति । तत्रोद्देशं तावदाह  
नाटकमित्यादि । सप्रकरणमिति सहशब्देनाङ्गप्रवेशकसन्ध्यादिसाम्यं नाटकेन  
प्रकरणस्याह । नाम्नामर्थो लक्षण एव व्याख्यास्यते । सत्यपि च पुराणादानुप-  
देशदायिनि कर्मफलसंबन्धप्रदर्शके नत्रोच्चावचमनियतकविकन्थाप्रायमिह तु

किञ्चित् मुच्यं किञ्चिदुक्तं किञ्चिदुपेक्ष्यमित्येवं वैचित्र्ययोगः ।  
“स्तेन” एतत् फलप्रदायं, फलं  
तदाथ नैसारत्वात्सोतहासादे-  
विशयं यस्त्विति न च पाठफलं  
दशरूपं महासामान्यरूपं काव्य-  
लक्षणं तत्र वक्तव्यमिति दर्शयति ।  
काचित्सं श्लोकेनेति चानुपूर्व्यार्थः ।  
द्वयेन द श्रुतिः भेरिति

नाट्यशेषत्वे । २६ -  
प्रथम एवाध्यायेऽस्माभिः  
सामान्यलक्षणं, वृत्तीनां  
आस्तां काव्यार्थः ।

योज्याः श्रय-  
रागो  
प्रताः

६ - यथायथा ३ द - वृत्तभेदेर्भवन्ति ह ४ ड पूर्वस्वरो ढ - यां ढ - द्वौतो  
६ ढ - तथा ६ भ एव वृत्तिषु सर्वासु काव्यबन्ध च यद्भवत् ७ ढ सर्ववृत्त  
विनिष्पन्नं काव्यबन्ध द्वयंस्मृतम् । \* महाभाष्ये वार्तिकम्—३-३ १२६(२)

## 'आभ्यो विनिस्सृतं' ह्येतद्दशरूपं प्रयोगतः ॥ ४

यदि चाभिनेयविषय एव वृत्तिव्यवहारस्तदा वृत्त्यध्याये यदृत्तीनां समुत्थान-  
निरूपणं “यां यां वृत्तिषु संश्रिता” (२०-१५) मित्यादितत्सर्वममङ्गलं,  
भगवतो हि नाभिनेतृता, किन्तु स्वचेष्टावेशमानम् । सर्वशब्दे च प्रकृतनाट-  
कादिविषये वर्ण्यमाने प्रथमश्लोकार्थं पृनरुक्तार्थमेव । यत् “स्वनामधेयैर्भरतः”  
(२०-२५) इति “वद्गीतनृत्तवाद्ये”ति (२०-४७) “वागद्गाभिनयवतीति  
(२०-३९) च भरतव्यवहारो गीताभिनयाभिर्यागश्च नानाभिनेय इति  
तदप्यकिञ्चित्करम् । तावद्भि वृत्तीनां लक्षणं “या वाक्प्रधाना” (अ-२०)  
इत्येतावदेव भारत्या लक्षणम् । अन्यत्तु प्रयोगप्रदर्शनमिति तत्रैव व्याख्या-  
स्यामः । वृत्त्यद्गान्यपि सर्वकाव्येषु मन्त्येव ।

नन्वेवं वृत्तिजत्वं कथं दशरूपकलक्षणम्, उच्यते, प्रयोगत इत्येतदर्थक  
मेव । तदयमर्थः—यद्यपि सर्वेषामभिनेयानभिनेयानां काव्यानां वृत्तयश्चेष्टा  
मातर इव, ताभ्योऽपि वाच्यरूपत्वेन कविहृदये व्यवस्थिताभ्यः काव्यमुत्पद्यते।  
तथापि प्रयोग प्रयुज्यमानत्वात्प्रयोगयोग्यत्वमभिमन्याय वृत्तिभ्यो विनिस्सृत-  
मभिनेयकाव्यं प्रत्यक्षभावनायोग्यवृत्तिचतुष्टयाभिधायकत्वं सामान्यलक्ष-  
णमित्यर्थः । दशानां नाटकादीनां रूपाविति पट्टीममासः पिव । तदय-

अन्ये त्वाहुः। एकैकस्य रूपकस्य दश दश रूपाणि संभवन्ति रूपञ्चिन्  
वीथ्यद्गानां सर्वत्र संभवः । परगतवचनानुरूपभाषणरूपभाषणयोगश्च किं लक्ष-  
त्याकाशभाषिते । एवमन्यदपि । तेन दशरूपाणि यस्य तद्दशरूपं काव्यमित्-  
अत एव न सकलः प्रबन्धो नाटकम्, अपि तु प्रबन्धस्य किञ्चिद्रूपं, तल्लक्षणा-  
वाहुल्यात्तु तद्व्यपदेशयोगः । अत एव न दशसंख्याविभागार्थो येन  
सदृकादीनां त्यागः स्यात् । तत्रापि हि दशरूपलक्षणयोगोऽस्त्येव । एतच्च  
स्वावसरेषु वितनिष्यामः ।

ननु प्रयोगयोग्यचेष्टाप्रतिपादकत्वं चेत् सामान्यलक्षणं, तर्हि चेष्टातिरि-  
क्तस्य कस्यचिदसंभाव्यत्वान्नास्त्येव विशेषलक्षणमेवामित्याशङ्काशमनं विशेष

जातिभिः श्रुतिभिश्चैव 'स्वरा ग्रामत्वमागताः ।

'यथा तथा 'वृत्तिभेदैः काव्यबन्धा भवन्ति हि ॥ ५

ग्रामौ 'पूर्णस्वरौ 'द्वौ तु 'यथा वै षड्जमध्यमौ ।

'सर्ववृत्तिविनिष्पन्नौ काव्यबन्धौ तथा त्विमौ ॥ ६

लक्षणावकाशं दर्शयितुमाह जातिभिः श्रुतिभिश्चेत्यादि । दृष्टान्तेन प्रकृतं घटयन् व्युत्पादनीयमपि व्युत्पादयतीति समानतन्त्रसिद्धमेव दृष्टान्तमदीदृशत् । स्वरेषु ग्रहादिदशकविभागनियता जातिः । रक्तोऽरक्तो वा ध्वनिः, ध्वनिः स्थानं तदन्तरालं च श्रुतिः, कर्माधिकरणकरणव्युत्पत्त्याश्रयात् । स्त्रियाः खलनाविति<sup>१</sup> हि नाहतं लक्ष्ये । तत्र षाड्जीप्रभृतयो जातयः सप्त, पञ्चमस्य चतस्रः श्रुतयो, धैवतस्य तिस्रः, इति षड्जग्रामः । गान्धार्याद्या एकादश जातयः, पञ्चमस्त्रिश्रुतिः धौवतस्तु चतुःश्रुतिरिति मध्यमग्रामः । वस्तुतस्तु षड्जादिस्वरसमुदायो ग्रामः । तत्र स्वरा इति श्रुतिपक्षे बहु-वचनं लक्ष्यविदः समर्थयन्ति—मध्यमग्रामे पञ्चमपरित्यक्तां श्रुतिं धैवत एवोप-भूत इत्यत्र प्रमाणाभावात् सर्व एव द्वितिश्रुतिकाः(श्रुत्युत्कृष्टत)या समधिकश्रुतयः क्रियन्ते, काकलयन्तराभ्यां च चतुस्त्रिश्रुतयो न्यूनश्रुतय इति सर्वस्वराणां श्रुतिकृतं वैचित्र्यमस्तीति । एतच्च स्वावसरे वक्ष्याम इत्यास्ताम् । इह त्वनेन दृष्टान्तेनैतदुक्तं भवति—स्वरसमुदायरूपत्वाविशेषेऽपि स्वराणां पर्यायतः प्राथ-म्यप्राधान्याल्पत्वभूयस्त्वपूर्णत्वापूर्णत्वारोहान्यत्वमध्यत्वादि प्रविभागभेदैः, यथान्यः षड्जग्रामोऽन्यो मध्यमग्रामः, तथैव वृत्तीनां स्वरस्थानीयानां प्राथम्यप्राधान्यादिना दशकेन रूपकं रूपकान्तराद्भिद्यते । यथा चतुःश्रुतिः पञ्चमस्त्रिश्रुतिश्च भवन् ग्रामान्यत्वं करोति तथा सैव वृत्तिः श्रुतिस्थानीयैरङ्गैः क्वचित्संपूर्णा क्वचिन्न्यूनैत्येवमपि रूपकविभाग इत्येतज्जातिभिः श्रुतिभिरिति द्वयेन दर्शितम् । अथ वृत्तिविभागं संक्षेपतोऽभिधत्ते ग्रामौ पूर्णस्वराविति । जात्याश्रय-योरजातिद्वारेण षाड्बौद्धिकांशकयोगे न्यूनस्वराताप्यस्तीति षड्जग्रामरागो

१ ट - स्वरग्रामत्वमामतैः २ भ - यद्वत्तथैव वृत्तिभ्यः काव्यबन्धाः प्रतिष्ठिताः  
 ३ द - वृत्तभेदैर्भवन्ति ह ४ ड पूर्वस्वरौ ५ द - याँ ६ - द्वौतौ  
 ७ द - तथा ८ भ एव वृत्तिषु सर्वासु काव्यबन्धं च यद्भवेत् ९ ड सर्ववृत्त  
 विनिष्पन्नं काव्यबन्धं द्वयंस्तुतम् । \* महाभाष्ये वार्तिकम्—३-३ १२६(२)

ज्ञेयं प्रकरणं चैव तथा नाटकमेव च ।

सर्ववृत्तिविनिष्पन्नं नानाबन्धसमाश्रयम् ॥ ७

वीथी समवकारश्च तथेहासृग एव च ।

उत्सृष्टिकाङ्क्षो व्यायोगो भाणः प्रहसनं डिमः ॥ ८

मध्यमग्रामरागश्रेष्ठ ग्रामशब्देन व्यपदिष्ट इति केचित् । नटसन्, उह हि ग्रामशब्देन जातिसमुदायोऽभिधीयते । तत्र यद्यप्यंशके न्यूनस्वरनापि भवति, तथापि समुदायस्य पूर्णतायाः का हानिः । तस्मादयमन्वयः—यथा विचित्र-सन्निवेशनालम्बनमुन्दरगतमसंपृणस्वरगमुदायरूपात् ग्रामद्वयादिभागरूपनया जात्यंशकानां पूर्णापूर्णादिस्वरभेदभाजां प्रभवः, एवं नाटकप्रकरणाभ्यां पूर्ण-वृत्तिवृत्त्यद्वाभ्यां वृत्तिन्यूनानां च रूपकभेदानां परिकल्पनम् । तत्र वृत्तिन्यूनानि रूपकाण्याह वीथीत्यादि । शेषाणि रूपाणीति वक्तव्ये प्रतिपदं नामग्रहणं ज्ञापयति । एतदनुक्तान्यपि रूपकाणि संभवन्ति, अत्र एव रूपकविशेषगणनमाभ्यो विनिस्सृतमिति लक्षणस्योदाहरणमात्रम् । तेन वृत्तीनां विनियोगविकल्प-समुच्चयैः वृत्त्यद्वानां च बहवो रूपकभेदा भवन्ति । तेषां परं कोट्यादिभिर्नामै-मात्रं प्रणीतम् । लक्षणेन त्विह गृह्यते एव ते । तत्र नाटकप्रकरणे एव सर्व-वृत्तिपूर्ण इति नियमः, न तु विपर्ययः । मुद्राराक्षसस्य कैशिकीहीनस्य कृत्या-रावणस्य च नाटकस्य दर्शनात्, वेणीमंहारे च सात्त्वत्याग्भटीमात्रं दृश्यत इति केचित् ।

अन्ये तु तताप्यवश्यं वृत्त्यन्तरानुप्रवेशोऽस्ति । यदि परिमितवृत्तिव्या-पकत्वात् लक्ष्यते, अपूर्णवृत्तित्वेऽपि विरूपकमेव स्यात् । स्वलाङ्गप्रक्रिया-परिपूर्णत्वादेव नाटकात्प्रकरणं च प्रधानम् । तथा हि कैशिकीहीनेयः प्रसिद्धिमनु-रुध्यमानो दृष्ट इति समसिद्धेतिवृत्ते नाटके विनेयः । वञ्चित्तु क्रिमेतदपूर्वमिति प्रसिद्धे वस्तुनि रूपकान्तरमेव तु तदाभामं तत्सर्वं विनेयोऽभिनववस्तुवृत्त-कौतुकपरतन्त्र इति समुत्पाद्यवस्तुना प्रकरणेन विनीयते । विनयश्चास्य धर्मार्थ-कामेषु सर्वपुरुषार्थेष्वपवर्गेऽपि च तथा भवति, यदि सकलं तदुपयोगिव्यापा-

1 ड - नानावस्थासमाश्रयम् 2 ड - भाणः समवकारश्च वीथी चेहासृग-स्तथा 3 भ - सृगः पुनः 4 ड डिमः प्रहसनं तथा द - वीथी ।

कैशिकीवृत्तिहीनानि<sup>१</sup> रूपाण्येतानि कारयेत् ।

अत ऊर्ध्वं प्रवक्ष्यामि काव्यबन्धविकल्पनम् ॥ ९

प्रख्यातवस्तुविषयं<sup>२</sup> प्रख्यातोदात्तनायकं चैव<sup>३</sup> ।

राश्रयणं सर्वव्यापाराक्षिप्तं पूर्णवृत्तिकत्वमिति । द्विवृत्तिवृत्त्यादिकं न नाटकं भवति । रूपान्तरमेव तु तदाभासं, तत्कैशिकीवृत्तिहीनत्वऽपि यथा शृङ्गारयोगस्तथा समवकारे तथा तल्लक्षणं वर्णयिष्यामः ।

ननु पूर्णवृत्तिकत्वाविशेषे नाटकप्रकरणयोः को भेदः, कैशिकीहीनत्वे चाविशिष्टे वीथ्याटेः मिथः को विशेष इत्याशङ्कां वारयन् कर्म(श्लो ?)शब्दाक्षिप्तविशेषलक्षणार्थं दर्शयति अत ऊर्ध्वमित्यादिना काव्यस्य बन्धनं परस्पराश्रयसंबन्धेनैव एकवाक्यताकरणसंबन्धः स विकल्प्यते येन तद्विशेषलक्षणं वक्ष्यामीति । नाटकं प्रकरणादपि प्रधानं प्रसिद्धयुपजीविनी हि कल्पनावस्तुसंभावना, अनुभवमूलत्वात्, तस्या उत्प्रेक्षा अपि हि प्रमाणागतेष्वेव वस्तुषु स्वातन्त्र्येण योजनामात्रेण व्याप्रियन्ते, पङ्क्तौ इस्ती खे धावतीति । तेनेतिहासादिप्रमाणवस्तुसिद्धप्रदर्शकं नाटकं तावल्लक्षयितुमाह प्रख्यातवस्तुविषयमित्यादि । प्रख्याते भारतादौ यद् वस्तु तद्विषयोऽस्य, तत्रापि किञ्चिदप्रसिद्धं भवति, तन्निराकरणाय प्रख्यातोदात्तेति श्रीशङ्कः । एतच्च प्रख्यातवस्तु विषयोऽस्येति इयता गतार्थमित्युपाध्याया इत्थमाहुः इह त्रिविधया प्रसिद्ध्या प्रसिद्धत्वं भवति, अमुक एवकारो अमुतदेश इति । तत्र प्रकर्षेण ख्यातं वस्तु तथा विषयो मालवपाञ्चालादिदेशो यस्मिन् चक्रवर्तिनोऽपि हि वत्सराजस्य कौशाम्बीव्यतिरिक्ते विषये कार्यान्तरोपक्षेपेण विना यन्निरन्तरं निर्वर्णनं तद्वैरस्याय भवति, तत्र प्रसिद्धिखण्डनेन प्रतीतिविघातात्, का कथा रसचर्चणायाः । एवं तावद् द्वे प्रसिद्धी उक्ते, प्रख्यातोदात्तेत्यनेन तृतीया प्रसिद्धिरुक्ता । उदात्त इति वीररसयोग्य उक्तः । तेन धीरललितधीरप्रशान्तधीरोद्धतधीरोदात्ताः चत्वा-

१ भ - काव्यान्येतानि योजयेत् २ फ - विषये ३ भ - राजर्षिवंशजं चैव राजर्षिचरितं तथा ।

राजपिबंश्यचरितं तथैव' दिव्याश्रयोपेतम् ॥ १०

नाना विभूतिभिर्युतमृद्धिविलासादिभिर्गुणैश्चैव ।

अद्भुप्रवेशकाढ्यं 'भवति हि तच्चाटकं नाम ॥ ११

रोऽपि गृह्यन्ते । राजपिबंश्येत्यनेन प्रख्यातमपि यद्भक्तु ऋषितुल्यानां राजां वंशेन साधुनोचितं, तथा प्रख्यातत्वेऽपि देवचरितं वरप्रभावादिबहुलनयोपायोपदेशा-यायोग्यमिति नैनदुभयं निबन्धनीयमिति फलतः प्रतिपद्यो दर्शितः । राजानः ऋषय इवेत्युपमितममामः, तदंशे साधु चरितं यस्मान्निर्गतं वन्दनीहिः । न च सर्व-था देवचरितं तथाऽवर्णनीयम् । किन्तु दिव्यानामाश्रयत्वेन प्रकरीपताकानाय-कादिरूपेण, उपेतमुपगमोऽङ्गीकरणं यत् । तथा हि नागानन्दे भगवत्याः पूर्णकरु-णानिर्भगायाः साक्षात्करणे व्युत्पत्तिर्जायते । निरन्तरभक्तिभावितानामेवन्नाम देवताः प्रसीदन्ति, तन्मादेवनागाधनपुग्स्मरमुपायानुष्ठानं कार्यमिति । यदि तु मुख्यत्वेनेव देवचरितं वर्णयते तत्तावद्विप्रलम्भकरुणाद्भनभयानकरोचितं चेन्न-वध्यते तन्मानुषचरितमेव वर्णयते, प्रत्युत देवानामधियाधानं प्रसिद्धिविघात-कम् । तत्र चोक्तो दोषः, विप्रलम्भाद्यभावे तु का तत्र विचित्रता रञ्जनाया एत-त्प्रमाणत्वात् । अतएव दृश्यसंवाद्योऽपि देवचरिते दुर्लभः, न च तेषां दुःखमस्ति । यत्प्रतीकारोपाये व्युत्पादनं स्यात् । नायिका तु दिव्याप्यविर्गायनी यथावशी-नायकचरितेनेव तद्भक्तस्याक्षेपात् । त्रिपदां तु दिव्यानां नायकत्वेऽभिप्राय-मात्रेऽपि व्याग इति प्रसिद्धिर्नयुक्तमपि यस्तु न निष्फलं व्युत्पत्तये भवतीत्यत-आह नानाविभूतिभिर्युतं धर्मायैकापमोक्षविभवैः फलभूतं विचित्ररूपैर्युक्तम् । तत्राप्यर्थकामौ सर्वजनाभिलषणीयाविति तद्ग्राह्यं दर्शनीयमिति कथयति ऋद्धिविलासादिभिर्गिति ऋद्धिरर्थस्य राज्यादिसमृद्धिः विलासेन कामो लक्ष्यते, आदिशब्दः प्रधानवाची, तत्प्रधानाभिः फलसंपत्तिभिः युक्तमित्यर्थः । तेन राज्ञा सर्वे राज्यं ब्राह्मणेभ्यो दत्त्वा वानप्रस्थं गृहीतव्यमित्येवंप्रायं फलं नोप-निबन्धनीयम् । तत्फलमपि दृष्टमुस्वार्थी हि लोको वाहुल्येनेति तत्रास्य प्रतीतिर्विर-सीभवेत् । गुणैरित्यप्रधानभूतानि चेष्टितानि हेयानि प्रतिनायकगतानि अपाय-

१ न - तथा च ५ वशानुचरित २ द - विलासयुक्तं ऋद्धि भ विभूति-  
षट्कितं ३ - नानातिविभूतिरनुयतं ४ प - गुणैर्युक्तम् ५ - चापि ६ प - रूपक-  
मिह नाटकम् ।

नृपतीनां यच्चरितं नाना'रसभावचेष्टितं बहुधा ।

सुखदुःखोत्पत्तिकृतं <sup>१</sup>भवति हि तन्नाटकं नाम ॥ १२

प्रधानानि तैर्युक्तम् । तेषां पूर्वपक्षस्थानीयानां प्रतिक्षेपेण सिद्धान्तकल्पस्य नायकचरितस्य निर्वाहाज्जनपदकोशादिसंपत्तिसमृद्धिः । कौमुदीमहोत्सवादयो विलासाः सन्धिविग्रहादयो गुणा इति व्याख्यानं चाणक्य(शास्त्र)परिचयवेदनमात्रफलं, वस्तुशब्देन राजर्षिवंश्यचरितशब्देन च सर्वस्यार्थराशेः संग्रहात् । अवान्तरवस्तुसमाप्तौ विश्रान्तये ये विच्छेदा अङ्काः ये च निमित्तबलात् अपत्यक्षदृष्टानां चेष्टितानामावेदकाः प्रवेशकाः तैरादृत्यं नाटकं नाम रूपकम् । तस्मादस्य तन्नामेत्याह नृपतीनां यच्चरितमिति यद्यस्मान्नृपतीनां संबन्धि व्युत्पाद्यानां सामर्थ्यात् नृपतीनामेव नाटकनाम तच्चेष्टितं प्रह्वीभावदायकं भवति, तथा हृदयानुप्रवेशरञ्जनोल्लासनया हृदयं शरीरं चोपायव्युत्पत्तिपरिघटितया चेष्टया नर्तयति नटनृतां नृत्ते इत्युभयथा हि स्मरन्ति । तदिति तस्माद्धेतोः, नामास्य नाटकमिति ।

ननु पुराणाद्युपनिबद्धोऽपि तदर्थः कस्मान्नटानेवेदं भावयतीत्याह नानेति । बहुप्रकारा अत्र संभावयन्ति संपादयन्ति यानि चेष्टितानि नटव्यापारात्मानोऽभिनयाः तैरेतत्प्रह्वीभावदायकं हृद्यतमरसास्वादमूचीद्वारप्रवेशितं तत्कर्तव्यमूलं हृदयरोहणरूढशौर्यादिधर्मरत्नग्रथनकारि भवतीति ह्युक्तमसकृत् ।

ननु नृपतिचरित एव किमित्ययमास्वादो न देवचरित इत्याह बहुधेति । बहुप्रकाराः उपायवैचित्र्याद्याः सुखदुःखोत्पत्तयस्तासा कृतं संपादनं यत्, देवचरिते तु तन्नास्तीत्युक्तम् । अत एव प्रतीतिविघातस्य वैरस्यदायिनः संभवो यत् यत् तन्नाटके नोपनिबद्धव्यम् । तेन वर्तमानराजचरितं चावर्णनीयमेव, तत्र विपरीतप्रसिद्धिवाधयाध्यारोपस्याकिञ्चित्करत्वात्, योगानन्दरावणादिविषयचरिताध्यारोपवत् । एतदर्थमेव प्रख्यातग्रहणं प्रकर्षद्योतकं पुनः पुनरुपात्तम् । अत एव वेदशास्त्रं न नाटकं, नियोगेन हि तत्र पुमान्प्रवर्त्यते, न फलोत्पत्त्या । फलप्राधान्यपक्षेऽपि-तत्र सन्देहः । एवं पुराणादावपि । इह तु बाधोदयासहिष्णुप्रत्यक्षायमाणा चिरविलम्बितप्रतीतिसिद्धा सुखदुःखो-

१ भ - विध्रभावसंभ्रिनं च तथा च - रसभावसंभृतं २ ङ - तज्ज्ञेयं प - वाक्यं यन्नाटके भवति ।

## 'अस्यावस्थोपेतं कार्यं प्रससीक्ष्य विन्दुविस्तारान्' ।

त्पत्तिरिति । अनेन वाच्येन नटुक्तं भवति—यत्रापि सर्वरूपकाणामर्थो हृदये प्रविष्टो विनेयांश्च विनीतान् करोति । तत एव नाटकशब्दः सामान्यवचन इति “कार्योत्पन्नानि नाटके” इत्यादिषु स्थानेषु दर्शितः । तथापि गवड्यव्युत्पाद्या राजानो यद्यत्पत्तिद्वारेण चिन्वं व्युत्पन्नं, तेन तदीयहृदयसंवादायोग्य-नृपतिचरितप्रदर्शनेन प्रधानतया प्रशानेऽर्थे व्युत्पाद्यन्ते, अपान्यादयः तद-द्भत्वेनैव प्रयोगस्य च यथोचितं गमृद्गम्यगमनगणत्पादकव्युत्पाद्यभावात्तेन प्रशानपुरुषार्थे प्रशानविनेयानामन्यतान्येषां वेदयतोऽवर्तन्ति व्युत्पत्तिं दद्याति, तत एव नाटकमुच्यते ।

श्रीगुरुकस्तु व्याचष्टे- विजिगीषुर्गिरि-व्यपोऽमीनां गिरि मितमितमितान् ।  
एषां चरितमितान् बहुवचनेन लभ्यते . अन्ये त्वाहः—पूर्वं राजपिवंशप्रभवा  
नायका उक्ताः । अनया त्वायया चन्द्रगुप्ताविन्दुमारादयोऽपि संगृह्यन्त इति ।  
व्याख्यातमर्थद्वयमनत्पूर्वयार्थमेव गच्छतीतिमितान् प्रथमव्याख्यान एव युक्तोऽर्थः ।

यत्तु कैश्चिदभिधीयते—

देवा धीरोद्धता ज्ञेयाः स्युर्धीरललिता नृपाः ।

सेनापतिरमात्यश्च धीरोदात्ता प्रकीर्तिता ॥

धीरप्रशान्ता विज्ञेयाः ब्राह्मणा वणिजस्तथा ॥ (२४-४)

इति वचने पर्यालोच्यमाने देवादीनां नाटकनायकत्वानुपपत्तेः, धीरललित  
एक एव नायक इति । तदमत्, न हि जनकप्रभृतीनां रामादीनामपि वा धीर-  
ललितत्वम्, यदाह—“धीरोदात्तं जयान् चर्गिनं रामनाम्नश्च विष्णोः” इति ।

यत्तु पठितं तत धीरललितत्वं राज्ञ एव वर्णनीयं नान्यस्य, सेनापत्य-  
मात्ययोर्धीरोदात्तत्वमेव, देवानां धीरोद्धतत्वमेव, द्विजातीनां धीरप्रशान्तत्व-  
मेवेति, एवं परं द्रष्टव्यं—अत एव प्रख्यातोदात्तेत्यत चत्वारोऽपि नायकाः  
स्वीकृता इति व्याख्येयम् ।

एवं निर्वचनमनयार्थया दर्शित, प्रख्यातवस्तुप्रभृतिरर्थोऽन्यत्र सुप्रसिद्धः  
अङ्गप्रवेशकौ त्वप्रसिद्धौ इत्यङ्गस्वरूपं तावद्वितत्य कथयति अस्यावस्थोपेतमिति ।

1 प तत्रावस्थोपेतां च - अङ्गावस्थोपेतं ढ - अन्य व - नानावस्थान्तरितो  
विन्दोः संहारमात्रमधिकृत्य । कर्तव्योऽङ्गोऽप्येवं स तु सम्यङ्नाटके तज्ज्ञैः ।  
2 भ - संप्रेक्ष्य द - समवेक्ष्य 3 च - विस्तारम् ।



कर्तव्योऽङ्कः 'सोऽपि तु गणान्वितं नाट्यतत्त्वज्ञैः ॥ १३  
अङ्क इति रूढिशब्दो भावैश्च रसैश्च रोहयत्यर्थान् ।

अस्य नाटकस्य यत्कार्यं विन्दुकृतया विस्तारणया विततीकरणरूपया अननु-  
सन्धानजननबलादेकावस्थानुरूपमाधिकारिकमितिवृत्तं सम्पाद्यम्, तदवस्थया  
प्रारम्भादिकयोपेतं परिपूर्णं प्रकर्षेण संबन्धं प्रेक्ष्य अङ्कः कर्तव्यः । एतदुक्तं—  
इतिवृत्तस्य विन्दुमूलस्युतस्य प्रारम्भाद्यवस्थापञ्चकारिणो यदा प्रारम्भावस्था  
पूर्णत्वमेति तदाङ्कच्छेदो विन्दुद्वारानुसन्धीयमानद्वितीयाङ्काभिधेयरूपो विधेयः ।  
एवं प्रयत्नाद्यवस्थाचतुष्टयेऽपि वाच्यमिति पञ्च तावदङ्का इति मुख्यः कल्पः ।

नन्वेवं न्यूनत्वे आधिक्ये वाङ्कानां कथं निर्वन्ध इत्याह नाट्यतत्त्वज्ञैरन-  
यैव दिशा सोऽङ्कः, अपिगव्दादन्यथा कर्तव्यः । तुर्विगेपं द्योतयति । यदा प्रार-  
म्भावधिप्रधानं भवतीति तदा तस्या एवोपक्रमोपसंहारावस्थाद्वयापेक्षया  
द्वावङ्कौ, अन्यासोपेक्षैकाङ्कनेति यावत् सर्वासामवस्थाद्वययोगेन संपादनमिति  
पदङ्कत्वात् प्रभृति सप्तजातप्राप्तौ(?)दृगाङ्कत्वम् । काश्चिदवस्थां प्रधानीकृत्य यदा  
अवस्थान्तरेण मिश्रीकृत्य वदन्ति तदा नाटिकाया न्यूनाङ्कत्वमिति । एतत्तु-  
गव्देन तत्त्वज्ञशब्देन च दर्शितम् । तत्रावस्थाः “प्रारंभश्च प्रयत्न”श्चेत्या-  
दिना वक्ष्यन्ते (अ-१९), “प्रयोजनानां विच्छेदे यदविच्छेदकारण”मिति  
विन्दुः वक्ष्यते, ‘यदाधिकारिकं वस्तु सम्यगिति (अ १९) कार्यम् ।

अथ कस्मादङ्क इत्याह अङ्क इति रूढिशब्द इति । भावैः रसैश्च गूढश्छन्नः  
व्याप्तोऽर्थोऽङ्कशब्देन यादृच्छिकेनोच्यते इति भट्टलोल्लटाद्याः गूढ इति पाठं  
व्याचक्षिरे । अन्ये रोहयत्यर्थानिति पठन्ति, व्याचक्षते च रूढी रोहणं तेनो-  
त्सङ्ग उच्यते यो नाटकांगः शृङ्गारादिरसैर्विभावानुभावव्यभिचारिणोऽर्थाः  
तथा भावैर्विभावार्थैः यथास्वं भावादीनर्थान् हृदयमारोपयति अर्थान् वहति,  
नानाप्रकारैश्च वक्ष्यमाणैः ‘ये नायका निगदिता’ इत्यादिभिः विधानैरुपेतः  
तस्मादुत्सङ्गवदारोहण संबन्धादङ्क इत्युच्यते । एतत्पुष्कलमिव अजगति(जि?)ना  
रूढैरत्नार्थैर्वृत्त्यदर्शनात् । तस्माद्यमतार्थः--अङ्क इत्ययं लक्षणे रूढः शब्दः अन्यतो  
व्यवच्छेदकं लक्षणम् । एतदपि च नाट्यरूपकस्य नानात्वमन्यतोभेदं विधत्ते  
अनभिनेयात्, अभिनेये हि य एकदेशः स रसभावैरुपलक्षितानप्यर्थान् रोहयति

१ नट - तज्ज्ञैः स तु सम्यङ्नाटके विधिवत् (भं - स च सम्यङ्नाटके  
योज्यः । ६ - सम्यग्गणान्वितं २ प - गूढशब्दो ३ भ - चिह्नयत्यर्थान् ।

नानाविधानयुक्तो यस्मात्तस्माद्भवेद्भङ्गः ॥ १४

[ 'अङ्कसमाप्तिः कार्या काव्यच्छेदेन बीजसंहारः ।

वस्तुव्यापी विन्दुः काव्यममुत्थोऽत्र नित्यं स्यात् ] ॥

हृदयसंवादसमाधारणनाकरणेन प्रत्यक्षीभावनया रसाध्यायोक्त्याभिगोहणं बीजस्येवाङ्कुराकारतया रसाकारोदयप्रगोहो भवति । स चानभिनेयरूपकांश-  
रेव संपाद्यत इत्यनभिनेयात् भेदमादधानोऽभिनेयस्य रूपकस्य लक्षणं भवत्येव ।  
एवमङ्कशब्दस्यान्वर्थो व्याख्यातः । स्वरूपन्तु वक्तव्यं नदर्शयति—यत्रार्थस्य  
समाप्तिगिति । प्रारम्भाद्यवस्थालक्षणोऽर्थो यत्र समाप्यते सोऽङ्कः । अङ्कसमाप्ता-  
यामपि वा अवस्थायां यदा बीजस्य संहरणं यथास्वं मन्धिभेदेनोचितं भवति  
तदाप्यङ्कच्छेदः । ततोत्पत्तिरुदाटनमुद्देशो गर्भनिर्भेदः फलसमानयनमिति  
मुखादिषु यथाक्रमं बीजस्य दशाविशेषाः संहारशब्दवान्याः । अङ्कविच्छेदे  
चार्थविच्छेदो माभूदित्यवलम्बः संवन्धो विन्दुर्यत्र नाट्यङ्कः कर्तव्यः । यथा  
तापसवत्सराजे तृतीयाङ्कसमाप्ता—

आदौ मानपरिग्रहेण गुरुणा दूरं समागोपितां

पश्चात्तापभरेण तानवकृता नीतां परं लाववम् ।

उत्सङ्गान्तरवर्तिनीमनुगमात्संपिण्डिताङ्गीमिमां

सर्वाङ्गप्रणयप्रियामिव तरुच्छायां समालम्बते ॥ (३-१७)

इति राज्ञ उक्त्या पञ्चावत्याः परिणयाभ्युपगममनुसन्दधन्या प्राप्तिमंभवाख्य-  
तृतीयावस्थाप्रदर्शिति भाविनि चतुर्थेऽङ्के विन्दुर्योजितः ।

एवमङ्कस्वरूपमनेन निरूपितमिति चिरन्तनाः । तच्चैतत्पुनरुक्तं  
“अस्यावस्थोपेतं कार्यं प्रसमीक्ष्ये”त्येतेन हि कियन्नोक्तं यदनेन लक्षणेनाभि-  
धीयते । तस्मादिदमत्रार्थतत्त्वं—अङ्कस्वरूपं तावदस्यावस्थापेतमित्यनेनैवोक्तं,  
नामनिर्वचनं च ‘अङ्क इति रूढिशब्द’ इत्यनेन दर्शितम् । अनया त्वार्यया  
अङ्कस्य त्रैविध्यमुच्यते । तथा चोक्तं कोहलादौ (कोहलेन?)—

यत्रार्थस्य समाप्तिर्यत्र च बीजस्य भवति संहारः ।

किञ्चिदवलग्नविन्दुः सोऽङ्क इति सदावगन्तव्यः<sup>१</sup> ॥

ये नायका निगदितास्तेषां प्रत्यक्षचरितसम्भोगः<sup>२</sup> ।

<sup>३</sup> नानावस्थोपेतः कार्यस्त्वङ्कोऽविकृष्टस्तु ॥

१७

त्रिधाङ्कोऽङ्कावतारेण चूडयाङ्कमुखेन वा ।

अर्थोपक्षेपणं चूडा वह्वर्थैः सूतवन्दिभिः ॥

अङ्कस्याङ्कान्तरे योगस्त्ववतारः प्रकीर्तितः ।

विश्लिष्टमुखमङ्कस्य स्त्रिया वा पुरुषेण वा ॥

यदुपक्षिप्यते पूर्वं तदङ्कमुखमिष्यते ॥

अत्रार्थस्य कस्यचित् सम्यगन्यत एवानभिसन्धानपूर्विकाप्तिः प्राप्तिरिति चूडा दर्शिता । तद्यथा रत्नावल्यां वैतालिकापाठाद् 'दशामुदयनस्य' इत्यन्तः उपयोगी सम्यगर्थः प्राप्तः तत्प्रत्यभिज्ञामूलत्वात् सागरिकानुरागस्य, तथाचाह 'अअं सो राआ उदअणो (अयं स राजा उदयनः)' (१-२२) इत्यादि । तदर्थमेव च वसन्त-क्रीडादिसर्वमुपक्षिप्तम् । तदेव च राजानुरागस्य शय्याफलकादिकृतस्य मूलमिति चूलिकेत्युक्तम् । तेन प्रथमः चूलिकाङ्कः यत्र त्वङ्के सर्वेषामङ्कानां योऽर्थो बीज-लक्षणस्तस्य संहारः संमिलितत्वेन प्राप्तिर्भवति सोऽवताराङ्कः । यथा रत्ना-वल्यां द्वितीयोऽङ्कः । तत्र हि 'ईरिसस्स कण्णआजणस्स ईरिस एव्व वरे अहि-ळासेण होदव्वम् ॥ (ईदृशस्य कन्यकाजनस्येदृश एव वरे अभिलाषेण भवि-तव्यम्)' इत्यादिप्रकृतमेव सर्वं वर्धयते । यत्र त्वनुसन्धानमात्रप्राणत्वेन तदुप-योगितया वृत्तान्तमुच्यते तदुपश्लिष्टमुखम् । स एवेह किञ्चिदवलग्नविन्दुरित्य-नेन तृतीयो भेद उक्तः । यथा रत्नावल्यां तृतीयेऽङ्के ऐन्द्रजालवृत्तान्तरूपणं चूलिका तस्याश्वभेदः, चूलिकाङ्कस्यापि तदभिसन्धानाभावात् । इह त्वभिस-न्धानं यौगन्धरायणादीनामस्त्येव । तेनायं संक्षेपः—अङ्के यदूर्णनीयं वस्तु-

१ ङ - योऽङ्क इति सोऽवगन्तव्यः । २ च - संयोगः ङ - चारिसंभोगः

३ काद्विचान्तेषु विना सर्वेषु - नानावस्थान्तरितः कार्यस्त्वङ्को यथार्थरसः ।

नायकदेवीगुरुजन'पुरोहितासात्यसार्थवाहानाम् ।

नैकरसान्तरविहितो ह्यङ्क इति स वेदितव्यस्तु ॥ १८

[पञ्चापरा दशपरा ह्यङ्काः स्युर्नाटके प्रकरणे च ।

निष्क्रामः सर्वेषां यरिसन्नङ्कः स विज्ञेयः ॥] १९

तत्तावत् द्विधा प्रधानं तदुपयोगि च तदुपयोग्यपि किञ्चित्त्वशादुपयोगं याति किञ्चिदभिसन्धिवलादिति विविच्योऽन्वयः । न कदाचिदेकस्मिन्नङ्के मिश्रभावेनापि निवध्यत इति चल्दिकाङ्कमुखयोरङ्कभेदयोः प्रधानार्थस्पर्शा नचास्तीति ।

तथा प्रवेगकद्वारेण मुख्यचरितमपि ज्ञां वारयितुमाह ये नायका इति । धीरोदात्तादयो विजिगीषुतन्मित्रप्रभृतयो वा ये नायकाः प्रतिनायकाश्च तेषां चरितं, तदुपायानुष्ठानं तथा संभोगः प्रत्यक्षः सन्निहितः साक्षाद् दृश्यमानो, न तु सूच्यमानो, यत्र तादृशः नयति प्राप्नोतीति, वृत्तं फलं वेति नायक चरितप्रत्यक्षतया व्युत्पत्तिः, प्रेक्षकाणां संभोगाप्रत्यक्षत्वे च तदन-केवलल्लेखदर्शनात् वैरस्यं सामाजिकस्य स्यात् । किमनेन महता कष्टेनेति तत् एवोक्तं न निस्मुखः स्यादिति । नानाप्रकारावस्थां प्रतिनायकगतां चरित-संभोगावनुपादेयावविषये चेति देयावस्थां, नायकगतां तु तद्वपरीत्यादुपादे-यावस्थाविति तु शब्दस्यार्थः । अत्रिकृष्ट इत्यदीर्घः । दीर्घो हि प्रयोक्तृप्रेक्ष-काणां खेदाय स्यात् ।

१९

एवं प्रधानवर्णनीयस्य वृत्तमुक्त्या तदुपयोगिवृत्तस्य दिशं दर्शयितुमाह—नायकदेवीत्यादि । नायका मुख्याः पताकादयः देव्यो महादेवीभोगिनी-प्रभृतयः । गुरुजनो मातृपितृभ्राताचार्यादिः सार्थवाहोऽत्र सेनापतिः । इति-वृत्तवशाद्द्विणिगेव वा, एषां संबन्धी अङ्कः एतदर्थभिधायक इति यावत् । अत एव नैकेन विचित्रेण रसविशेषेण युक्तस्तथा हि देवीयोगे शृङ्गारः नायके वीर इत्येवमन्यदुत्प्रेक्ष्यम् । नायकानां देव्यादय इत्यन्ये । अङ्क इति । अनेक रसाङ्कितत्वादापि अङ्क इति नामेत्यर्थः । न केवलं चरितसंभोगावेव प्रत्यक्षौ,

१ क्रोधप्रसादशोकाः शापोत्सर्गोऽथ २ विद्रवोद्वाहौ ३ ।

अद्भुतसंभवदर्शनमङ्के ५ प्रत्यक्षजानि स्युः ॥ २०

एकदिवस ६ प्रवृत्तं कार्यस्त्वङ्कोऽर्थ ७ बीजमधिकृत्य ८ ।

९ आवश्यककार्याणामविरोधेन प्रयोगेषु १० ॥ २१

एकाङ्केन कदाचिद्ब्रह्मनि कार्याणि योजयेद्दीमान् ११ ।

आवश्यकविरोधेन तत्र कार्याणि १२ कार्याणि ॥ २२

किन्त्वन्यदापि यत्र रञ्जनातिशयोऽस्तीति दर्शयन्नाह क्रोधप्रसादशोका इति । शापोत्सर्गः शापकृतस्यानर्थस्य नाशः, यथोक्तस्यानर्थकाभावस्य शङ्काभयत्नासकृतो विद्रव इति गर्भसन्धौ वक्ष्यते । उद्वाहो विवाहः । अद्भुतस्य संभवोऽभ्युपगमः उपक्रमो दर्शनं च निर्वाह इत्येतच्चान्यस्यापि रञ्जकवर्गस्योपलक्षणम् । अक्षजं ज्ञानं प्रति गतानीति प्रत्यक्षजानि । प्रत्यक्षशब्देन तदेकदेश उच्यते तत्र जातानीत्यन्येन्द्रियवर्गस्य प्रत्यक्षता तावद्भवति, कदाचित्त्वप्रत्यक्षमपि ।

अथाङ्कस्य प्रयोगकालपरिमाणमिदिति दर्शयति एकदिवसप्रवृत्तमिति । तादृशमवान्तरेणार्थेन प्रयोजनेन युक्तं बीजमुपायानुष्ठानं वर्णनीयताया अधिकृत्याङ्कः कर्तव्यो यस्य प्रकृष्टं च यद्वर्तनं प्रयोगरूपं तदेकदिवसेनेति मुहूर्तपञ्चदशकेनैव, यतस्तावन्तं कालमावश्यकानि भोजनादीनि अशक्यनिरोधनानि ततः परन्तु प्रयोगकालश्चेत् तत्प्रेक्षकप्रयोक्तृणां तदाप्यावश्यकस्य सन्ध्यावन्दनभोजनादेरविरोधेनेत्येवं कार्यानेकत्वमेकलाङ्के निषिद्धम् । क्वचित्त्वभ्युपगतमपि । अन्ये तु सर्वामेवार्यां निषेधपरत्वेनाहुः । अन्ये त्वेकाङ्केनेति तृतीयां मन्यमानाः सर्वेयमार्यां विधिपरेत्याहुः । यान्यवश्यंभावेन कार्याणि भोजनादीनि तानि

1 प - शोकप्रसादविद्रवशापोत्सर्गप्रसादनक्रोधाः । उत्साहोऽद्भुतदर्शनमङ्कैः प्रत्यक्षजानि स्युः । 2 न - अध्व 3 न - उत्साहौ भ - वापि 4 ङ - संश्रय य - संश्रव 5 भ - अङ्क 6 प - प्रयोज्यः भ - प्रवृत्तं कार्यं ङ - प्रवर्त्यः 7 च - अथ 8 फ - आश्रित्य 9 य - आविश्यक (?) ङ - आवन्त्यक (?) 10 प - प्रवन्धेषु 11 न - वापि 12 ङ - काव्यानि.

रुद्धं तु ये प्रविष्टाः सर्वेषां भवति 'तत्र निष्कामः' ।  
 बीजार्थयुक्तियुक्तं कृत्वा कार्यं 'यथार्थरसम् ॥ २३  
 [ 'न बहूनीह कार्याणि त्वेकाङ्के विनियोजयेत् ।  
 आवश्यकानां कार्याणां विरोधो हि तथा भवेत् ॥ ] २४  
 ज्ञात्वा दिवसावस्थां क्षणयामसुहूर्तलक्षणोपेताम् ।  
 'विभजेत्सर्वमशेषं पृथक्पृथक्कार्यमङ्केषु ॥ २५  
 दिवसावसानकार्यं 'यद्यङ्के नोपपद्यते सर्वम् ।

किं प्रत्यक्षेणैव दर्शनीयानीति यः शक्यते तं प्रत्याह रुद्धन्त्विति । नत्रेत्यावश्यकै-  
 कर्तव्ये न चासमाप्ताद्युपक्षिप्तावान्तरकार्यं पातनिष्कमणमिति दर्शयति । बीजार्थेति  
 उपक्षेपात्मनो बीजस्य यत्प्रयोजनं तेन या युक्तिः संबन्धस्तत्र युक्तमुपायभूतं  
 कार्यं प्रयोजनानुसारि विनिष्टरससम्पदापेतं विनाय तत्परिमर्षा यवनि-  
 कया तिरोधानरूपं निष्कमणं दर्शनीयम् । बीजार्थयुक्तिरुत्पच्युत्पादनोद्देगर्भ-  
 निर्भेदफलसमानयनात्मेत्यन्ये ।

एवमितिवृत्तनियमपदे प्रदर्श्य तद्वितिवृत्तकालनियमं दर्शयति, क्षणयाम-  
 सुहूर्तानां यानि लक्षणानि कर्तव्यान्वयस्मिन् क्षणे सन्धानुष्टेयत्वादीनि तैरूपेतां  
 दिवसस्यावस्थां ज्ञात्वा सर्वं कार्यं प्रत्येकं सर्वात्मना परिपूर्णरूपमत एवाशेषं  
 विभजेत् विभागेन दर्शयेत् । नाडिकाभिरष्टधा दिनं रात्रिं च विभज्य छाया-  
 प्रमाणेन वेति तेन एकदिवससंपादितमुपयोगि चेष्टितपदे वधीयादिति  
 तात्पर्यम् ।

ननु तन्मध्ये यत्कार्यं मध्याह्नानभोजनादि तद्विषयसमध्य एव वा यद्वृत्तं  
 दूरस्थं दशरथमरणादि तत्कथं वाच्यमित्याह—दिवसावसानकार्यमिति । दिव

1 य यत्र 2 भे - निष्कान्तिः । 3 भ - व्याजं । ढ - तथार्थरसम् 5 अयं  
 श्लोको भययोरेव 6 भ - यथा 7 ङ दिवसान्स्तान् उपेतान् 8 भम - विभ  
 जेन्नाद्याभिज्ञो ह्यङ्कच्छेदेऽर्थमभिधीक्ष्य 9 ङ - काव्यं 10 - ङ यद्येकेन ।

अङ्कच्छेदं कृत्वा प्रवेशकैस्तद्विधातव्यम् ॥ २६  
 [विप्रकृष्टं तु यो देशं गच्छेत्कार्यवशानुगः ।  
 अङ्कच्छेदेऽथ संक्षेपान्निर्दिशेत्तं प्रवेशकैः ॥] \* २७  
 सन्निहितनायकोऽङ्कः कर्तव्यो नाटके प्रकरणे वा ।  
 परिजनकथानुबन्धः प्रवेशको नाम विज्ञेयः ॥ २८  
 प्रकरणनाटकविषये 'पञ्चाद्या दशपरा भवन्त्यङ्काः' ।

सेऽवसानं समाप्तिर्यस्य तत् सर्वं कार्यं यद्यङ्के प्रत्यक्षेण प्रदर्शयितुं न युज्यते  
 तदाङ्कच्छेदं कृत्वा प्रवेशकैः प्रदर्शनीयम् । अदृष्टमप्यर्थं हृदि प्रवेशयन्तीति  
 प्रवेशकाः । चूलिकाङ्कावताराङ्कमुखप्रवेशकविष्कम्भका इहाभिप्रेताः । तथा च  
 कोहलोऽर्थोपक्षेपपञ्चकमुक्तवान् ।

एवमङ्कलक्षणं वितत्याभिहितमर्धेनोपसंहरन्नर्थान्तरेणाङ्कसन्धानरूपस्य  
 प्रवेशकस्य सामान्यलक्षणं दर्शयन्नार्या पठति सन्निहितनायक इत्यादि ।  
 नायकशब्देन तच्चरितसंभोगौ तौ सन्निहितौ प्रत्यक्षौ यत्तैकाङ्केऽपि रूपकेऽङ्को  
 नायकचरितप्रत्यक्षताशून्यः कार्यः, किंपुनरन्यत्वेति प्रकरणे नाटके वेत्युक्तम् ।

अन्ये त्वेतदुत्तरार्धेन संबन्धयन्तो रूपकान्तराणि प्रवेशकशून्यानि भव-  
 न्तीत्याचक्षते । परिजनकथानुबन्ध इति चतुर्णां लक्षणं सूतमागधादेश्चूलि-  
 काङ्गस्य स्त्रीपुरुषादेर्वाङ्कमुखोपकरणस्य चेटीकञ्चुकादेर्वा प्रवेशविष्कम्भोपयो-  
 गिनः परिजनत्वात्कथयैव परस्परश्लिष्टयानुबद्धोऽङ्कावतारः । यथोक्तम्—

अङ्कान्तर एवाङ्को निपतति यस्मिन्प्रयोगमासाद्य ।

नाट्यार्थकथायोगाद् विज्ञेयोऽङ्कावतरोऽसौ ॥ इति ।

तत्रायं प्रवेशकोऽङ्कार्थसन्धानाय भवतीति पूर्वोपक्षिप्तमङ्कं संख्यानुवादद्वारेण  
 दर्शयति प्रकरणनाटकविषय इति । सन्ध्यवस्थानपरिपूर्णेपनिबद्ध एवाङ्का उप-

1 य - तद्विधेयं हि 2 ङ - च ङ - वापि 3 भ - प्रवेशकश्चापि कर्तव्यः  
 प - तत्र विज्ञेयः 4 ङ - कविभिः पञ्चापरा दशपराश्च । अङ्काः कर्तव्याः स्युर्ना-  
 नारसभावसंयुक्ताः । (भ - कविभिः पञ्चादयो दशान्ताश्च संयुक्ताः) 5 च-तथा चैव  
 \* भमयोरेव । अस्यार्थो "यः कश्चि"दित्यर्थयोपगम्यते ।

१ अङ्कान्तरसन्धिषु च प्रवेशकास्तेषु तावन्तः ॥ २९

[अनयोरन्तरविहितः प्रवेशकोऽर्थक्रियां समभिवीक्ष्य  
संक्षेपार्थः सन्धिष्वर्थानां संविधातव्यः ॥] ३०

२ अङ्कच्छेदं कृत्वा मासकृतं वर्षसंचितं वापि ।  
तत्सर्वं कर्तव्यं वर्षादूर्ध्वं न तु कदाचित् ॥ ३१

क्रमोपसंहारवैतल्ये ढग कस्यचिन्मंश्रेणेण पडित्येवम्, अन्यतो न्यूनाधिकत्व-  
मनुचितमित्यर्थः । अङ्कमध्येषु तु सन्धानानि पट् चिन्वाणि संपादयितुं पञ्च-  
विधः प्रवेशकः कार्यः । अङ्कान्तरसन्धिष्विति निमित्तात् कर्मसंयोगे सप्तमी ।  
अपिशब्देन प्रवेशकशब्दस्यावृत्तिः गृह्यते । चो हेना । प्रवेशकशब्दश्च महा-  
सामान्यवचनः पञ्चसु वृत्तः, इह तु मध्यममागान्ये प्रवेशकविष्कम्भकद्वये वर्तते ।

तदयमर्थः—यस्मान्मासकृतं वर्षमञ्चितं वा यत्र तत्कार्यं मासाजिकानां  
हृदयगतं तस्मात् प्रवेशकविष्कम्भकौ कर्तव्या । परिगमिनन्तु यदनुसन्धेयं तत्राङ्क-  
मुखमल्पानुसन्धेये चूलिका, अल्पतमे अद्वावतारः । तत्र केचित् वनवामाद-  
योद्ध्याप्रवेशानन्तरं रामानुसन्धानमनुसन्धनीय माभूदित्याशयेन व्याचक्षते  
मासेन मासाभ्यां मासैर्वर्षेण वर्षाभ्यां वर्षः इति । कदाचित्तु वर्षादूर्ध्वन्तु ये  
महाप्रभावाश्चिरातीतमप्यनुसन्धते रामादेस्तेषां बहुतरो हि कालः प्रवेशक-  
वर्णनीयः । ये तु पुरुषप्रायास्तेषां वर्षादूर्ध्वमनुसन्धानं नैवास्ति, तथा च मार्ग-  
शीर्षं तैर्षीं चान्तरेण दीर्घकालयात्रा आवर्षारालान्मासाष्टकमुक्तेति संगिरन्ते ।

एतच्चासत्, मासवर्षादीनां स्त्रीकृतनियतपरिमाणानां द्विवचनबहु-  
वचनान्तत्वे वृत्त्ययोगस्य दर्शितत्वात् ।

सौर्यके मासजाते च परिमाणं स्वभावतः ।

उपाधिभूतमाश्रित्य संख्याभेदेन वर्तते ॥

वयस्त्विति परिच्छेदः क्रियतेऽपि न गम्यते ।

इष्टो भेदादृते तत्र परिमाणमनर्थकम् ॥

१ प - मातृकार्यां विना सर्वासु—अङ्काः कर्तव्याः स्युर्नानारसभावसंयुक्ताः

२ ढ - अङ्कान्तरालसहितः ढ - अङ्कान्तरालविहितः भ - अनयोरन्तरविहितां

३ च - यन्क्रियां भ - अङ्कक्रियां प - अभिसमीक्ष्यं ४ न - वा विधातव्यः ढ - सन्धि-

स्वर्थानां वा विधातव्या । ५ भ - अङ्कच्छेदे कार्यं चापि ।



यः कश्चित्कार्यवशाद्गच्छति पुरुषः प्रकृष्टमध्वानम् ।

तत्राप्यङ्कच्छेदः कर्तव्यः पूर्ववत्तज्ज्ञैः ॥ ३२

इत्यादिवहु च वर्षादूर्ध्वमिति च निषेधः फल्गुफल एव स्यात् । तस्मादेकवचनान्तेनैव समासः । न च रामायणभारतादिचरितत्यागप्रसङ्गः । कार्यग्रहणं हेतुदर्थं मुनिना कृतं, यत्र हि यत्रनिष्पाद्यं सञ्चितं तदेव वर्षं गण्यते वर्षान्तराणि तु तत्र विद्यमानान्यपि अविद्यमानकल्पानि । रामचरिते हि चतुर्दशवर्षाण्यरण्यनिवासो यद्यपि कार्यः, वर्षाणि त्रिचतुराणि भवन्ति यत्र मारीचवधसुग्रीवराज्यदानाद्यवान्तरकार्यं संभवति । तस्माद्वर्षादूर्ध्वमित्यनेन कार्यं वर्षद्वयादि निषिध्यत इत्येवं वर्षसहस्रायुषोऽपि वर्षशतान्तरालवृत्तचरितव्याख्यानेऽपि न किञ्चिद्दुष्यति । तेन पञ्चाङ्के नाटके पञ्च कार्यदिनानीति संक्षेपः, दशाङ्के तु दशेति विस्तरः ।

अङ्कच्छेदे निमित्तान्तरमप्याह—यः कश्चित्कार्यवशादिति । कार्यवशात्कार्यस्य तत्रायतत्वात् यः पुरुषो नायकः सोऽनेकयोजनव्यवहितमध्वानं यदा प्रतिदिनं गमनं विश्रान्तिः शय्येत्येवमादि कथं रङ्गे प्रदर्श्य तदन्तेनाङ्कच्छेदः कार्यः । डिमादिनायकस्य तु दिव्यस्याकाशयानकादिना सर्वं युज्यते । अनायकपुरुषस्त्वविच्छिन्न एवाङ्के निष्क्रामति । ननु दिवसावसानकार्यं केनोपपद्यत इति आवश्यकविरोधेनेत्यादिना यदुक्तं ततस्ति लमात्रेणाप्यधिकं वाच्यमस्य न लभ्यते वाक्यस्य । अत एवैतत् भट्टलोच्छाटाद्यैर्न पठितमेव ॥

उपाध्यायास्त्वाहुः—नेदं निमित्तान्तरं अपि तु पूर्वं तावत्कथितं यद्यङ्के नोपपद्यत इति तस्यैवोदाहरणमन्यैवार्यया दर्शितम् । यथा नायकस्य प्रकृष्टाध्वगमनमिति पूर्ववदिति तदर्हमिति भवति पूर्वलक्षणार्होऽङ्कच्छेदोऽयमिति यावत् । अपिशब्द उदाहरणान्तरमपि सूचयति । अङ्कार्थसन्धानप्रयोजनस्य प्रवेशकस्य स्थानं वाच्यम् । विषयं चाह अङ्कान्तरानुसारीति अङ्कमध्ये भवतीति यावत् । अङ्कान्तरं पूर्वाङ्कान्तरमनुसरति तस्य पश्चाद्भवतीत्यर्थः । प्रत्यङ्कान्तं यो विन्दुः अनुसन्धानाभिधायिवाक्यं यत्संक्षिप्तं प्रयोजनं तदधिकताकरणं विस्तारमुद्दिश्येति वाच्यमुक्तं, प्रकरणे नाटके चावश्यं प्रवेशकस्तस्यावश्यमुत्तमप्रकृतिविषये उपदेशाय प्रवृत्तोऽपरिमितेनोपायेन भूयस्तरावान्तरकार्ये प्रत्युत्पत्तिवहुनां

अङ्गान्तरानुसारी संक्षेपार्थमधिकृत्य' विन्दूनाम् ।

प्रकरणनाटकविषये प्रवेशकः संविधातव्यः ॥ ३३

नोत्तमसध्यसपुरूपैराचरितो नाप्युदात्तवचनकृतः ।

प्राकृतभाषाचारः प्रयोगमाश्रित्य' कर्तव्यः ॥ ३४

'कालोत्थानगतिरसौ व्याख्यासंरम्भकार्यविषयाणाम् ।

अर्थाभिधानयुक्तः प्रवेशकः ख्यादनेकार्थः ॥ ३५

चामात्यादीनामपि स्वकार्यनिरूपणाय प्रवेशकः, अन्यत्र रूपके परिमितकार्योपदेशात् न तथा प्रवेशकोपयोग इति चिन्तयिष्यामः ।

अथ विष्कम्भकाद्भेदमस्य दर्शयन् प्रवेशक गद्गोऽतिविशेषशब्दवाच्यपि भवतीति दर्शयति नोत्तमसध्यसपुरूपैरिति । उत्तमादयोऽपि भवन्ति परिजनास्तन्निवृत्त्यर्थमेतत् । उदात्तं संस्कृतं वचनं तस्य निषेधः । अन्ये त्वादृः—उदात्तं स्वात्मकार्यविश्रान्तं वचनं निषिच्यते, 'आणत्तमि भट्टिदारि भ्राण' इत्यादिना हि स्वकृत्यं प्रधानोपयोगेव दृश्यते, तत्र न स्वतन्त्रं प्राकृती भाषा । आचारश्च व्यवहारः प्राकृत एव । प्रयोगमाश्रित्येति कश्चित्तु प्रयोगवशात्संस्कृतभाषाचारो विष्कम्भकेऽपि कर्तव्य इति दर्शयति । संक्षेपार्थमधिकृत्येति यदुक्तं तदेव विभजति कालोत्थानगतिरसौ इति । कालोदयस्य गतिरवगमो यतः कालोदयसूचकः कश्चित् प्रवेशकः । यथा—“अज्ज वसन्तमहसंवे सवहुमाणमाहृय” इत्यादि (रत्ना. १) । अर्थाभिधानेति प्रत्येकं संवच्यते, तेन व्याख्यादीनां विषयान्तानां चतुर्णां योऽर्थस्तदभिधाने युक्तस्तद्वेगेन प्रवृत्त इति पञ्चप्रकारः प्रवेशक इति यावत् । व्याख्यायत इति व्याख्या । तथा हि—केनचित्प्रवेशकेन गूढो व्याख्यायत इत्यर्थः । यथा तापसवत्सराजे अमात्यप्रणिधिः—‘मामिज्जइ

1 ड - अधिकारी संक्षेपमथापि कृत्य न - संक्षेपं समधिकृत्य ढ - संक्षेप-  
मथाधिकृत्य 2 फ - विहितोऽयम् 3 य - विषयप्रवेशको भवति काव्येषु फ - विष-  
योपदेशको नामविज्ञेयः । 4 प - आसाद्य 5 फ - प्रवेशको नाम विज्ञेयः (?)  
6 प - कालोऽथानगतिरसन्त्यासारम्भ कामविषयाणाम् (?) भ रसगति व्यत्यास  
ड - कालार्थान्तरसंगतिव्यत्यासारम्भ । 7 न - व्यत्यासारम्भः 8 भ भूतः फ -  
आर्याभिधानसूतः (?) 9 भ - नाम विज्ञेयः

‘बह्वाश्रयमपि कार्यं’ प्रवेशकैः संक्षिपेन्न सन्धिषु वा ।  
बहुचूर्णपदैर्युक्तं ‘जनयति खेदं प्रयोगस्य ॥ ३६

असवासएहि हाळाहळस्सपमादसंकिदा (भ्राम्यते पार्श्वकैः प्रमादशङ्कितैः ।)”  
(तापस-अ-४) इत्यादि । अनेन हि नातिव्यवधानोक्तं पञ्चावतीगृहे च यद्वास  
वदत्तास्थापनं तस्य गूढं प्रयोजनं व्याख्यातम् । संरम्भः कार्यविशेष (विषयः?)  
अभिप्रायस्तस्यार्थं उपायान्वेषणादि तदभिधानयुक्तः प्रवेशको, यथा नृत्तपारे\*  
“गति .. उपस्थितमिदं तत्प्रयोजनं” मित्यादि । अनेन वासवदत्तामपह-  
त्योज्जीयनीं निनीषोर्वत्सेशस्य प्रयोजकत्वं प्राप्तानाममात्यानां संरम्भः  
शालङ्कायनेनोक्तः । कार्यं तु यदाधिकारिकमित्यादि (१९-३), तस्यार्थः  
पञ्चाङ्गस्यानुष्ठानम् । तद्यथा—कर्मणामारम्भोपायः पुरुषद्रव्यसंपदेशकालवि-  
भागः विनिपातप्रतीकारः कार्यसिद्धिरिति । तथाभूताभिधानयुक्तश्च प्रवेशको  
वाहुल्येन तापसवत्सराजप्रतिभाचाणक्यमुद्राराक्षसादिषु । विषयस्तु भावि-  
नोऽङ्गावतारस्येतिवृत्तं, तस्यार्थो विशेषरूपः, तदभिधानेन युक्तः प्रवेशको  
यथा—नागानन्दे द्वितीयेऽङ्के चेटिकाद्वयेन मदनावस्थेतिवृत्तस्य विशेषवर्णनं  
चन्दनलतागृहादि दर्शितम् । अन्यान्यपि प्रवेशकस्य प्रयोजनानि सन्ति । न  
त्वेतत्परिगणनमित्याह — अनेकार्थ इति ।

नन्वेवंभूतोऽर्थो यः प्रवेशके प्रदर्श्यते समासेन विस्तरेण वेत्याशंक्याह  
बह्वाश्रयमपीति । सन्धि चिकिर्षव इति अङ्गार्थसन्निवेशनिमित्तं ये प्रवेशकाः  
पञ्चाप्युक्ताः चूलिकादयस्तैर्वाङ्गाश्रयं बहुवक्तव्यं विततमपि कार्यं संक्षिपेत्  
यावत्सन्धानोपयोगि तावत्तत्र ब्रूयात् । यतो, बहुभिर्गद्यगतैरसमस्तैः पदैर-  
संस्कृतप्रायैः खेदो भवति । अनेन प्रवेशकादौ उत्कलिकाप्रायं बहुतर-  
समाससङ्कीर्णमभिनयशास्त्राङ्गलोटनकारित्वात् समाससंशयेनार्थानिश्चयक-  
त्वाच्च न कर्तव्यमित्यपि दर्शयति ।

दिवसावसानकार्यं यद्यङ्के नोपपद्यते सर्वम् ।

अङ्कच्छेदं कृत्वा प्रवेशकैस्तद्विधातव्यम् ॥

1 म - बह्वाश्रयमप्यर्थं प्रवेशकैः संक्षिपेत्प्रवन्धेषु । अङ्केषु संप्रयुक्तो जनयति  
खेदं प्रयोगस्य । 2 प - अत्यर्थं 3 म - संक्षिपेत्तु सन्धिगतम् ६ - च फ -  
संक्षिप्तेऽर्थे तु सन्धिषु च 4 न - पद्यवृत्तं फ - पादवृत्तं ग - पदैर्वृत्तं ६ -  
पूर्णपद्यवृत्तं म - पद्ययुक्तम् \* क - नृत्तवारे ।

यत्रार्थस्य समाप्तिर्न 'भवत्यङ्के प्रयोगवाहुल्यात् ।

'वृत्तान्तस्वल्पकथैः प्रवेशकैः सोऽभिधातव्यः ॥ ३७

युद्धं राज्यभ्रंशो मरणं 'नगरोपरोधनं' चैव ।

'प्रत्यक्षाणि तु नाङ्के प्रवेशकैः संविधेयानि ॥ ३८

इति यदुक्तं तन्नानुपपत्तिर्वहुप्रकारा भवतीति दर्शयितुमाह यत्रार्थस्य समाप्ति-  
रिति । यत्प्रत्यक्षप्रयोज्यमपि प्रयोगरशाङ्केऽप्यमाप्तं भवति तन्प्रवेशकेन कर्त-  
व्यम्, बहुतरत्वं प्रयोगस्य बहुमानास्पदत्वम् ।

तदयमत्रार्थः—यत्र दिवसकार्याण्यनेकानि तत्र तन्मध्ये यत्सुन्दर-  
प्रयोगमुपदेशोपयोगि च तत्प्रत्यक्षेण दर्शनीयम् । अन्यत्पर्यं प्रवेशकेन वृत्तान्तार्था  
तदवशिष्टेनेतिवृत्तनिर्वाहफला अल्पा संक्षिप्ता कथा अन्य प्रवेशकस्य । एवं  
प्रत्यक्षप्रयोज्यप्रवेशकोपयोगो दर्शितः, अन्यत्रापि न दर्शयति युद्धं राज्यभ्रंश  
इत्यादि । युद्धे जस्रसंपातस्य वाहुल्यं राज्यभ्रंशेऽपि पतनमरणादेः नगरोप-  
रोधे बलस्य यन्त्रमुरुद्गादिदानस्य । उह केचिद्वाहुः मरणं त्रिविधम्, किञ्चि-  
दन्यसंबन्धिन्या क्रियया संपाद्यं यथा चक्रेण दैत्यस्य शिरश्छेदं, किञ्चि-  
दन्यसंबन्धिक्रियानैरपेक्ष्येणैव व्याध्यभिघातादिप्रभवम्, तनायस्यैव निषेधः  
क्रियते । एतदर्थमेव कृतग्रहणं, तद्धयन्यक्रियावाचकं न च तपुद्धेन संगृहीतम्,  
अयुद्धे पूर्वकस्याप्यशक्तिशिरश्छेदस्य दर्शितत्वादिति । त एवं प्रष्टव्याः—इदं  
मरणं प्रयोज्यमिदमप्रयोज्यमिति न तावदत्र विषयविभागे निदानमुत्पश्यामः ।  
मृतस्य कथं निष्क्रमणं कथं वाचस्थानं, ततो नाट्योपयोगिसमस्तध्रुवागा-  
नादिप्रक्रियाविलोपः सामाजिकानां विरसताप्रतिपत्तिरिति तु सर्वत्र मरणं  
समानं तस्माद्रङ्गे मरणमप्रयोज्यमेव । ननु मरणानुभाववर्णनेनेदानीं किं  
कृत्यं, युद्धवीररौद्रादावप्येतदनुभाववर्णने किं प्रयोजनं तदनुभावापरिज्ञाने  
प्रवेशकैरपि कथं वर्णनं स्यादिति चेन्मरणेऽपि समः समाधिः ।

1 न - भवेत् 2 न - वृत्तान्तालपकथार्थः य - वृत्तान्तोऽल्पार्थकथैः ङ - बहु  
वृत्तान्तालपकथैः ढ - वृत्तान्तालपार्थकथैः प - बहुवृत्तान्तोऽल्पकथैः फ -  
विष्कम्भः स्वल्पकथः भ - वृत्तान्तैः ३ भ - सापि निर्देश्या ढ - सा विधातव्या  
ड - संविधातव्यः 4 फ - समरस्य रोधनं ० भ - अप्रत्यक्षकृतानि ।

अङ्के प्रवेशके<sup>१</sup> च प्रकरणमाश्रित्य नाटके<sup>२</sup> वापि ।

<sup>३</sup> न वधः कर्तव्यः ख्यातोऽभ्युदयी नायकः ख्यातः<sup>४</sup> ॥

<sup>५</sup> अपसरणमेव कार्यं <sup>६</sup> ग्रहणं वा सन्धिरेव वा योज्यः ।

किञ्च यत्न प्रत्यापत्तिशून्यं मरणं तत्प्रक्रियाविलोपकत्वान्न प्रयोज्यम् । यत्तु क्वचित्प्रत्यापत्तिः यथा जीमूतवाहनस्य तदेव क्षणमात्रानिश्चित-चेष्टात्मकं प्रयोज्यमेवेति सोऽपि मरणानुभावसाक्षात्करणस्य विषयः । यद्वाहिनीनामपि साटोपपरिक्रमणं शस्त्रवर्णनादिप्रारम्भरूपमदः प्रयोज्यमपि तु तन्निर्वाहो न प्रदर्शनीयः । एतदेव कारणे स्फुटीकृतं युद्धमेव यन्निर्वाहपर्यन्तं यावन्मरणमेव यदचिरप्रत्यापत्तिर्न भवति तन्न प्रत्यक्षेण प्रयोज्यं, प्रवेशकै-रिति उपक्षेपपञ्चकमध्यादन्यतमेनोपक्षेपेणेत्यर्थः । अन्ये त्वाहुः—व्याधिज-मभिघातजं च मरणं रङ्गे प्रयोज्यं, अपुनर्जनिनिष्क्रान्तिरहितप्रकृतिर्विधेयेति ।

अथ सर्वथा यद्विषयं मरणं नाख्येयं तद्दर्शयति अङ्के प्रवेशके चेति । प्रकरणे नाटके नायकस्य प्रत्यक्षेण वा वर्णनया वा न मरणं वर्णनीयम् । अङ्क इति प्रत्यक्षेण, प्रवेशक इति वर्णनया ।

ननु प्रत्यक्षेण ये न कस्यचिन्मरणं प्रयोज्यमिच्छन्ति तन्मते अङ्कग्रहणं किमर्थं, तत्राहुः वधशब्देन (न) मरणमुच्यते, अपि तु परकृतघातदानादि, तत्रान्यघातदानाद्यापि प्रत्यक्षेण रङ्गे प्रदर्श्यते । अचिरप्रत्यापत्तौ समाश्वासे यस्तु नायकस्तस्य ख्यातस्य न घातदानादि प्रदर्शनीयम् । अन्ये तु ख्यातं नायकं पताकानायकादिकमिच्छन्ति । अपसरणमिति पलायनम् । यथोक्तं—“अशक्ये सर्वमुत्सृज्यापगच्छेत्, अदृष्टा हि जीवतः पुनरावृत्तिः” इति । ग्रहणं वा कार्यं सनिबन्धनवन्धनमिति । यथा वासवदत्तानृत्तधारे(पारे?) वत्सराजस्य । सन्धिरिति सन्धानं, यदुक्तम्—

१ भ - वा २ न - नाटकं ३ ग - न च वन्धः ४ भ - तत्रापि हि नायक-  
स्यैव फ - यस्तत्र स नायकः ख्यातः ङ - यस्तत्र तु नायकः ख्यातः ५ च - अव-  
तरणं फ - अवसरणं ६ ङ - सन्धिर्वा ग्रहणमेव वा नित्यम् (सिद्धिर्वा - ङ)  
भ - ग्रहणं वा सन्धिमेववा कुर्यात् ।

१काव्यश्लेषैर्बहुभिर्यथारसं नाट्यतत्त्वज्ञैः ॥ ४०

न महाजनपरिवारं कर्तव्यं नाटकं प्रकरणं वा ।

ये तत्र कार्यपुरुषाश्चत्वारः पञ्च वा ते स्युः ॥ ४१

१काव्यं गोपुच्छाग्रं कर्तव्यं कार्यबन्धमासाद्य ।

प्रवृत्तचक्रेणान्तो राज्ञा बलवतावलः ।

सन्धिनोपनमेत् ... . ॥ इति (अर्थशास्त्रे ७-३ अध्या)

अपसरणबन्धनसन्धीनां विषयविभागमूचनायाद् । प्रधानरमानुसारेण यत्काव्यं यत्काव्यार्थस्तस्य श्लेषा बन्धनापुपत्तयः तैरुपलक्षितमपसरणादिकार्यमिति यावत् । कार्यविशेषैरिति केषांचित्पाठः ।

अथ यद्यदप्रयोज्यं प्रत्यक्षेण तस्य सामान्यद्वारकं संग्रहं दर्शयितुमाह—  
न महाजनपरिवारमिति । महाजनः संख्यया तेन परिवारः परिवारणं यत्र यत् वस्तुनि तन्नाटकमिति तद्युक्तं नाटकं प्रकरणम् । वाग्रहणादन्यदपि न कार्यम् । एतदुक्तं भवति—बहुतरपुरुषसाध्यं यत्किञ्चित्तथा समुद्रे सेतुबन्धनमित्यादि, तत्सर्वं प्रत्यक्षेण न प्रदर्शनीयम् । तथा महतो जनस्य पितापुत्रश्वश्रूस्तनुपागुरुशिष्यादेः परितो वरणं व्रीडातलाद्वियोगेन यत्र जायते वैरस्यं वा महाजनस्य सभ्यस्य च यत्र परिवारणं चित्तसङ्कोचः तत्सर्वं परिचुम्बनाद्यपि न प्रत्यक्षप्रयोज्यम् । यदि च प्रत्यक्षप्रयोज्यं तत्र पञ्च कार्यपुरुषाः यदि वा चत्वारः प्रकरीपताकादिरूपाः तेषां च परिवारस्वभावास्तावन्त एवेति यदि प्रकर्षस्तदा दशाष्टौ वा रङ्गे प्रविष्टा भवन्ति । ततोऽधिकेषु त्वभिनयचतुष्टयं सम्यग्विभावनीयं स्यात्, देवयात्रापरिदृश्यमानजनसमाजवत् । एवमङ्गे प्रवेशकस्वरूपं वितत्याभिहितम्, अधुना तत्समुदायस्य नाटकस्य यादृशप्रूपं तद्दर्शयति काव्यं गोपुच्छाग्रमिति । क्रममूक्षमाद्गमिति केचित् । अन्ये तु यदा गोपुच्छे केचिद्वालाः ह्रस्वाः केचिद्दीर्घाः एवं कानिचित्कार्याणि

१ भन - बहुभिः काव्यविशेषैः प्रवेशकैः सूचयेद्वापि पच - मातृकापाठ एव मूले विनिवेशितः । भ - तैस्तैः काव्यश्लेषैः प्रवेशकैर्नाट्यतत्त्वज्ञैः । म - एभिः कार्यविशेषैः प्रवेशकैः सूचयेद्वापि (य - बहुभिः) ढ - तैस्तैः कार्यविशेषैः.... सूचयेच्चैव व - बहुभिः कार्यश्लेषैः २ प - कार्य फ - गोपुच्छाग्रे ३ भढ - गोपुच्छार्धम् । ४ प - नाटकादिषु प्राक्षैः फ - काव्यबन्धमुत्पाद्य ।

ये चोदात्ता भावास्ते सर्वे पृष्ठतः कार्याः ॥ ४२

सर्वेषां काव्यानां नानारसभावयुक्तियुक्तानाम् ।

निर्वहणे कर्तव्यो नित्यं हि रसोऽद्भुतस्तज्ज्ञैः ॥ ४३

नाटकलक्षणमेतन्मया समासेन कीर्तितं विधिवत्<sup>१</sup> ।

प्रकरणमतःपरमहं लक्षणयुक्त्या प्रवक्ष्यामि ॥ ४४

यत्र कविरात्मशक्त्या<sup>२</sup> वस्तु शरीरं च 'नायकं चैव ।

मुखसन्धौ परिसमाप्तानि कानिचित् प्रतिमुखपर्यन्तानि कानिचिद्व-  
मर्शावसानानि पराणि निर्वहणपर्यवसायीनि, तद्यथा रत्नावल्यां प्रमोदोत्सवो  
मुखसन्धावेव निष्ठित इत्यादि यावत् वाभ्रव्यवृत्तान्तो मुखोपक्षिप्तो निर्वहण-  
निष्ठां प्राप्तः । साररूपाश्च पदार्थाः पर्यन्ते कर्तव्याः ।

अत्र हेतुमाह सर्वेषां काव्यानामिति । नाटकादीनां निर्वहणोऽद्भुतरसः  
कर्तव्यः । एवं हि तानि काव्यानि रसभावानां युक्त्या परस्परसंबद्धानि  
युक्तानि भवन्ति, नान्यथा एकवाक्यतां च विना कः प्रवन्धार्थः । तथा च  
गृङ्गारवीररौद्रैः स्त्रीरत्नपृथिवीलाभशत्रुक्षयाः करुणादिभिस्तन्निवृत्तिरितीयता  
क्रमेण लोकोत्तरासंभाव्यमनोरथप्राप्तौ भवितव्यमद्भुतेन । असाधारणलाभो  
हि यदि फलत्वेन कल्प्यतेऽवश्यं क्रियायाः किञ्चिदस्त्येव फलमात्रमिति किं  
तत्तोषायव्युत्पादनायत्तेनेत्यद्भुतावसानत्वमकार्यम्, केन व्युत्पाद्यजनस्यैवं  
बुद्धिर्जायते—'अहो दुष्करमप्युपायक्रमेण सिध्यति' इति, "उपायेन वर्तितव्यं"  
इति । पूर्वोक्तमुपसंहरति वक्तव्यान्तरं चाक्षिपति नाटकलक्षणमेतदित्यादि ।  
क्वचिल्लक्ष्यं प्रसिद्धम्, इह तु लक्षणबलेन तस्यैव यत्नप्रसाध्यत्वमिति दर्शयति ।  
लक्षणयुक्त्या लक्षणद्वारेण युक्तिः हृदयानुप्रवेशनया हेतुभूतया संपाद्येत्यर्थः ।  
तत्र प्रकरणस्य सभेदस्य सलक्षणं नामनिर्वचनं चाह यत्र कविरात्मशक्त्येति ।  
वस्त्विति साध्यं फलं, शरीरमिति तदुपायं वस्त्वादिकं काव्याभिधेयमात्म-  
शक्त्या प्रकुरुते यत्काव्येन तत्प्रकरणमिति बुधैर्ज्ञेयमिति संबन्धः । यत्र

१ फ - निर्वहणं कर्तव्यं २ फ - प्रकीर्तितं विविधम् भ - विप्राः ३ पभ -  
बुद्ध्या ४ ढ - नाटकम् ।

औत्पत्तिकं प्रकुरुते प्रकरणमिति तद्बुधैर्ज्ञेयम् ॥ ४५  
 'यदनार्पमथाहार्यं काव्यं प्रकरोत्यभूतगुणयुक्तम् ।  
 'उत्पन्नबीजवस्तु प्रकरणमिति तदपि विज्ञेयम् ॥ ४६  
 यन्नाटके 'मयोक्तं वस्तु शरीरं च वृत्तिभेदाश्च ।  
 तत्प्रकरणेऽपि योज्यं सलक्षणं सर्वसन्धिषु तु ॥ ४७

समुत्पाद्यं न भवति तत्र यांऽनुत्पात्रोऽगः न कुनरथो ग्राग इति दर्शयितुमाह  
 यदनार्पमित्यादि । अनार्पमिति पुगणादिव्यनिमित्तवृहत्कथापुपनिबद्धं मूल-  
 देवचरितादि । आहार्यमिति पूर्वकविकाव्यादादहर्णीयं नमुद्रदत्तचेष्टितादि ।

ननु च तत्रांगे क्वचिद्वनत्वाभावात्कथं प्रकरणवाचोवृत्तिरित्याह उत्पन्ने  
 पूर्वसिद्धे बीजं वस्तु च यत् नादृगमपि तत्, यदिति वस्तुभूतः वृहत्कथायां  
 काव्यान्तरे वा प्रसिद्धैर्गुणैर्युक्तं, प्रकरोति तदिति तस्माद्धेतोरेतदपि प्रकरणम् ।  
 तेन वृहत्कथादिसिद्धस्य मूलदेवादेरधिकारापं कविगक्तिर्यदा विद्यते तदा प्रक-  
 रणम् । एवं पूर्वकविसमुत्प्रेभितसमुद्रदत्तचेष्टितादिवर्णनेऽपि अधिकारापं विदध-  
 त्कविः प्रकरणं कुर्यादिति तात्पर्यम् । नन्वस्येतिवृत्तस्य कथं योजनेत्याशंक्य  
 पूर्वोक्तमेवातिदेशद्वारेण स्मारयितुमाह यन्नाटके मयोक्तमिति । 'नानाविभूत-  
 युक्तमृद्धिविलासादिभि रित्यादिनायकफलवचवमुक्तं तत्, वस्तुशरीरमिति  
 'अङ्कप्रवेशकादयं' वृत्तिभेदाश्चेति " नानारसभावचेष्टिर्नैवहुधा । सुखदुःखोत्प-  
 त्तिरुत"मिति, सलक्षणमित्यङ्कप्रवेशकयोर्लक्षणयुक्तमिति ।

केचित्तु शरीरग्रहणेन गतार्थं तस्माद्वर्णनमित्यङ्कपरिमाणमद्वान्तरसन्धा-  
 नहेतुषु च प्रवेशकेषु यत्प्रयोज्यमुक्तं 'दिवसावसानकार्यं यत्रेनोपपद्यत' इत्यादि

1 भ - अपि तद्विधं ङ - एतद्बुधैः ८ च - यदनर्थमयाहार्यं (?) फ - यद-  
 नायकहार्यकार्यं (?) ङ - यदनार्पमाहार्यं ङ - यदनार्पमहार्यं प - यदनार्पमप्र-  
 युक्तं परेण यत्स्यादभूतगुणवन्धम् १ ट - प्रकरोत्यद्भुत (?) ४ य - प्रकरणमिति  
 तद्विद्यादुद्विजवीजार्थसंयुक्तम् (--औद्विज - प, बीजंवीजार्थ—फ - उद्धृत—भ)  
 5 च - अपि 6 न - प्रयोक्तं 7 नढ - काव्यं ० नपभ - रसाश्रयोपेतम्  
 फ - समाश्रयोपेतम् 9 प - कार्यं केवलमुत्पाद्यवस्त्वपि हि तत् । ढन - कार्यं  
 केवलमुत्पाद्यवस्तु स्यात् (योज्यं - ङ)



१ विप्रवणिक्सचिवानां पुरोहितामात्यसार्थवाहानाम् ।  
 चरितं २ यन्नैकविधं ३ ज्ञेयं तत्प्रकरणं नाम ४ ॥ ४८  
 ५ नोदात्तनायककृतं न दिव्यचरितं न राजसम्भोगम् ।  
 बाह्यजनसंप्रयुक्तं ७ तज्ज्ञेयं प्रकरणं तज्ज्ञैः ८ ॥ ४९  
 ९ दासविटश्रेष्ठियुतं वेशस्त्र्युपचारकारणोपेतम् १० ।  
 मन्दकुलस्त्रीचरितं ११ काव्यं कार्यं प्रकरणे तु १२ ॥ ५०

तत्सर्वं प्रकरणेऽपि योज्यम् (इति) । अतिदेशायातमतिप्रसङ्गं वारयत्यार्याद्वयेन विप्रवणिगित्यादिना । सचिवो मन्त्री, अमात्योऽधिकृतः सार्थवाहस्तावत्पण्यानामाहर्ता तद्देशक्रयविक्रयकृतो वणिजोऽन्य एव । नैकविधमित्यनेकरस-युक्तमित्यर्थः । 'नैकरसान्तरविहित' इति तदतिदेशमात्ममिति सूचितम् । प्रख्यातोदात्तेति प्रसक्तं निषेधति नोदात्तेति । तन्निषेधे चार्थान्नाटके वैपरीत्यमायातम् । नाटके च देवो नायकत्वेन निषिद्ध इति प्रकरणे कर्तव्यत्वेनापाद्यत इत्याह न दिव्यचरितमिति । तथा दिव्याश्रयमिति यदनादेशाद् देवानां प्रयोज्यत्वं प्रसक्तं तदप्यनेन निषिद्धम् । नाटके देवानामिवेहापि राज्ञः प्रवेशे शङ्कमाने निराकरोति न राजसंभोग इति, यदि वा औत्पत्तिकत्वेऽपि न राजोचितसंभोगोत्प्रेक्षा विप्रादिषु करणीयेत्यनेन शिक्षयति, अत एव राजनियमः । उचितोऽन्तःपुरजनः कञ्चुकिप्रभृतिः तद्व्यतिरिक्तो बाह्यजनोऽत्र चेटदासादिः प्रवेशकादौ कार्य इत्यर्थः ।

एतदेव दर्शयति दासविटश्रेष्ठियुतमिति कञ्चुकिस्थाने दासः, विदूषकस्थाने विटः अमात्यस्थाने श्रेष्ठीत्यर्थः । वेश्यावाटो वेशः तत्र या स्त्री तस्याः य उपचारो वैशिके (अ-२३) वक्ष्यते स कारणं यस्य शृङ्गारस्य तेनोपेतं, कुलस्त्रीविषयं चेष्टितं मन्दं यत्नेति । उपाध्यायास्तु मन्दकुलानां स्त्रीणां चरितं

१ भ - सचिवश्रेष्ठब्राह्मण २ च - यन्नैक ड - यदनेक ३ ड - तज्ज्ञेयं प्रकरणं ४ प - कृतिभिः ट - कथिभिः ५ प - नोदात्तनृपोपेतं ६ ड - संभोगः ७ ड - विज्ञेयं ८ प - लोके भ - नाम ९ म - दाश १० भ - कारणैर्युक्तम् ११ प - कार्यं १२ यन - प्रयोगे तु च - प्रकरणेऽपि ।

सचिवश्रेष्ठित्राह्यणपुरोहितामात्यसार्थवाहानाम् ।

गृह'वार्ता यत्र भवेन्न तत्र वेश्याङ्गना कार्या ॥ ५१

'यदि वेशयुवतियुक्तं न कुलस्त्रीसङ्गमोऽपि स्यात्' ।

अथ 'कुलजनप्रयुक्तं न वेशयुवतिर्भवेत्तत्र ॥ ५२

यत्नेत्याहुः, तेन कुलाङ्गनापि तत्र मन्दकुलैवेति दर्शितं भवति । एतदेवाभिमन्य-  
मानेन पुष्पद्वीपितकेऽशोकदत्तादिशब्दाकर्णनेन समुद्रदत्तस्य शब्दा योपनिबद्धा सा  
न दोषाय निर्वहणान्तोपयोगिनी हि नन्दयन्तीनिर्वागमनं तस्याश्च गृहान्तरा-  
वस्था । इदमेव मुखसन्धौ मूलं परपुरुषसंभावनामलत्वान् । एवमनभ्युपगमे तु  
श्वशुरेण बध्वा असन्निहिते पुत्रे निर्वागमनं श्वरमेनापनिगृहेऽवस्थान-  
मित्युत्तमप्रकृतीनामनुपपन्नमेव । तन्मात् स्ववर्गापेक्षयेदमुत्तमत्वमद्यनने  
राजोचिनानामुत्तमप्रकृतीनां वणिद्भावे समारोप्य तद्रूपं यत्कृतं न तेन  
ब्रह्मयज्ञःस्वामियज्ञः खण्डितं अपि तु स्वयज्ञ एव । ये हि मिथ्यायज्ञो मिथ्या  
कलङ्कयितुमुद्यनास्तथा स्वयज्ञ एवेति यज्ञोमात्रावशेषता न हि नायकशब्द-  
मात्रादेव दुर्योधनवदेव शब्दाद्यनुचितम् । प्रकरणे हि तादृश एव नायकः केवल-  
मन्यवणिगपेक्षया स उत्तमोऽस्तु, व्युत्पाद्यश्च तत्रैवंविध एवेत्यलमवान्तरेण ।

अथास्य सप्तविधस्यापि प्रकरणस्य प्रत्येकं भेदत्रयं दर्शयितुमार्यात्रयं  
पठति सचिवेत्यादि । सचिवादीनां संबन्धिनी यत्र गार्हस्थ्योचिता वार्ता  
पुरुषार्थसाधकमिति वृत्तं न तत्र वेश्याङ्गना नायिकात्वेन निबन्धिनीया, विटादी-  
नां तु नायकत्वेन कृतानां गार्हस्थ्यचिन्तायां सापि निबन्धिनीयेत्युक्तं  
भवति । यदि गृहस्थचिन्तावर्णनं न भवति श्रेष्ठिसार्थवाहार्थानां च विप्रादि-  
वदविरुद्धो वेश्यायोग इति सापि प्रदर्शनीयेति लब्धमर्थात् । तत्र न तु  
कुलस्त्रीसंगमः कर्तव्यः । तदाह यदि वेशयुवतीति । अथ कुलजनप्रयुक्तमिति ।  
एवं श्रेष्ठिसचिवादिविषयं शुद्धं भेदद्वयमुक्तं, विटादिविषयस्तु सदीर्घ एव  
वेश्याकुलजाभ्यां भवति ।

1 भ - वार्तायां तु 2 भ - यतिवेश्यायुवतियुक्तं म - यदि वेश्यायुवतियुक्तं  
3 य - संगमो भवेत्तत्र द - संगमर्हति ततः प - संगमर्हति कदाचित् भ - संग-  
मस्तत्र 4 प - कुलवधु ।

यदि वा कारणयुक्त्या वेशकुलस्त्रीकृतोपचारः स्यात्<sup>१</sup> ।

<sup>२</sup>अविकृतभाषाचारं<sup>३</sup> तत्र तु<sup>४</sup> पाठ्यं प्रयोक्तव्यम् ॥ ५३

मध्यम<sup>५</sup> पुरुषैर्नित्यं योज्यो विष्कम्भकोऽत्र<sup>६</sup> तत्त्वज्ञैः ।

संस्कृतवचनानुगतः संक्षेपार्थः प्रवेशकवत् ॥ ५४

शुद्धः संकीर्णो वा द्विविधो विष्कम्भकोऽपि कर्तव्यः<sup>७</sup> ।

मध्यमपात्रः शुद्धः संकीर्णो नीचमध्यकृतः<sup>९</sup> ॥ ५५

तदाह यदि वा कारणयुक्त्येति । विटे वेशस्त्री प्रधानत्वात् पूर्वमुक्ता कुलस्त्री तु तत्रापि पितृपितामहाद्यनुरोधादिति कारणशब्देनोक्तम् । अविकृता भाषा कुलस्त्रियाः शौरसेनी, वेश्यायाः संस्कृता, आचारः कुलस्त्रियां विनयप्रधानः, अन्यस्यां तद्विपरीतः । तथा च देवीचन्द्रगुप्ते वसन्तसेना-मुद्दिश्य माधवस्योक्तिः (माधवसेनामुद्दिश्य चन्द्रगुप्तस्योक्तिः ?)—

आनन्दाश्रु सितेतरोत्पलरुचोरावधनता नेत्रयोः

प्रत्यङ्गेषु वरानने पुलकिषु स्वेदं समातन्वता ।

कुर्वाणेन नितम्बयोरुपचयं संपूर्णयोरप्यसौ

केनाप्यस्पृशताप्यधोनिवसनग्रन्थिस्तवोच्छवासितः ॥ इति ।

अत्र हि व्युत्पाद्यस्तथाविध एव तादृश्येव च वृत्ताङ्के एवमेतत् । एकविंशतिः प्रकरणे भेदाः । प्रकरणे नायकापेक्षया प्रायशः उपयोगिनोऽपि मध्यमा एव संभवन्तीति तत्र विष्कम्भकस्य बाहुल्येन सभावनमित्याशयेन प्रकरणे विष्कम्भकं लक्षयति मध्यमपुरुषैरिति । विष्कम्भयत्युपस्तम्भयतीति विष्कम्भकः । संस्कृतेन वचनेनानुगतं च सङ्कीर्णोऽप्यस्येवेति प्रवेशकेन वार्थक्रियाकर्तव्यतामेव कर्तव्यत्वेनाभिसन्धाय विष्कम्भकः कार्यः । तामेवार्थक्रियां स्पष्टयति

१ प - समागमोऽपि स्यात् ङ - समागमो न स्यात् २ भ - अधिकृत द - अधिगत ३ भ - विशेषभाषोपचारसंपन्नम् ४ च काव्यं ५ ङ - पात्रैः कार्यो- नित्यं विष्कम्भकस्तु विज्ञेयः ६ ङ - अपि द - संक्षिप्तार्थः ७ ङ - संक्षिप्ताक्षरपदः शुद्धः ङ - संक्षिप्तार्थोत्पदाच्छुद्धः ८ ङ - खलु नाटके प्रयोगज्ञैः य - विज्ञेयः प - विष्कम्भकश्च विज्ञेयः ९ य - मध्यमकृतः ।

'अङ्कान्तरालविहितः' प्रवेशकोऽर्थक्रियां समभिवीक्ष्य'  
 "संक्षेपात्सन्धीनामर्थानां चैव कर्तव्यः ॥ ५६  
 अनयोश्च बन्धयोगाद्द्वयो भेदः प्रयोक्तृभिः कार्यः ।  
 'प्रख्यातरित्वतरो वा "नाटकयोगे प्रकरणे वा ॥ ५७

संक्षेपात्सन्धीनामर्थानां चेति । सन्धीनां यः संक्षेपो युद्धराज्यभ्रंशादीनां  
 चार्थानां यः संक्षेपस्तमभिसन्धाय अङ्कस्याङ्कयोर्वान्तराले मध्ये विष्कम्भको  
 योज्यः ।

ननु कोहलेन मुखान्तस्य चायमन्तरान्तरे विहितः

“ मध्यमपुरुषनियोज्यो नाटकमुखमन्धिमात्रमञ्जारः ।

विष्कम्भको हि कार्यो नाटकयोगे प्रवेशकवत् ।” इति ।

तत्कथमुक्तमङ्कान्तरानुसारीति, उपलक्षणार्थमेतदित्यदोषः । तथाहि बीजं  
 विन्दुश्च प्रथममुपक्षिप्येते, तत्र च पृथग्जनस्यालब्धनिवेशत्वात् सचिवा-  
 दिगोचरत्वाच्च तदुपक्षेपे विष्कम्भकस्यैवावसर इति यदुच्यते तदङ्कान्तरेऽपि  
 मन्त्रगुप्ततायां तुल्यमिति तताप्यनिवारितो विष्कम्भकप्रवेशः । पृथग्जनोऽपि  
 वा यत्र मन्त्रचिन्तायामनुप्रवेश्यते तत्र प्रवेशकोऽपि प्रथमोपक्षेपे न योग्य  
 इति युक्तम् । सामान्येनाङ्कान्तरानुसारीति अङ्कस्य मध्य इत्यनेन प्रस्ताव-  
 नाङ्कमध्यवर्तिताप्युक्तैव । प्रवेशकविष्कम्भकविषये लिङ्गवचनयोरतन्त्रत्वात्  
 स्त्रीणामप्यनुप्रवेशः संख्याधिक्यस्य च ।

एवं सकलपुरुषार्थविषया व्युत्पत्तिः नाटकेन प्रधानस्य राजप्रायस्य  
 क्रियते, प्रकरणेन च मध्यमप्रायस्य, अपूर्वकुतुहलवनस्तत्रापि चैकविशकस्याभि-  
 धानात् चित्रव्युत्पत्तिः । तत्र रूपकलक्षणस्य संकीर्णतया बहवो भेदाः सन्ती-  
 त्युक्तं सामान्यलक्षणे । तत्र प्रधानभूतयोः सर्वरूपकप्रसरणकारिणोः नाटक-  
 प्रकरणयोर्लक्षणसाङ्ग्ये दर्शिते सर्वरूपकाणां दर्शनं तद्भवतीत्यभिप्रायेण तदेव

1 ढ अनयोरन्तरविहितः 2 ढ - सहितः 3 ढ - प्रवेशकार्थं भ - प्रवेशकाङ्क  
 4 प - अभिसमीक्ष्य 5 भ - संक्षेपार्थं सन्धिष्वर्थानां सविधातवः च - संक्षे-  
 पेण तु 6 न - एको 7 न - द्वयः 8 य - प्रत्याख्यातस्त्वितरो 9 च - नाटी-  
 संज्ञाश्रिते काव्ये भ - नाटककाव्यबन्ध इह ।

[अन्तर्भावगता ह्येषा भावयोरुत्सर्गोचरतः ।

अत एव दर्शयित्वा रूपाणीत्युद्दिष्टानि वै । ] ६१

प्रकरणनाटकलक्षणमुक्तं विप्रा सया सखाम्नेन ।

वक्ष्याम्यतः परमहं लक्षणयुक्त्या समवकारम् ॥ ६२

न्ध्यद्वादि सर्वं पूर्ववदेव । तत्रैका नायिका नास्याद्याना भवान् । पदपदेयं  
नाटिकेति संग्रहानुसारिणो मह्योऽहदात्राः । श्रीमद्भक्तव्यक्तमेतदित्यभिप्रा-  
याष्टवेति व्याचष्टे । तथा हि देवी कन्या च न्यानाख्यानाभेदेन चतुर्णां कन्या  
त्वनाः पुरसङ्गीतकभेदेन द्विभेदि । यण्डकादयस्त्याहुः—नायको नृपतिर्गित्या-  
वन्मालं नाटकादाशुपर्जावतः न तु प्रख्यातत्वमापि तत्रेदयादन्येऽष्टाविति  
पोडशभेदा इति । नायको नृपतिर्गित्ये प्रथमा पठन्ति तेषां त्वन्यात्त्वत्वा-  
क्यताया तूभयस्य कार्यम् । अन्ये प्रथममार्थाय पृथगेव च वाच्यं योजयान्  
प्रकरणभेदात्प्रकरणलक्षणांशात् उत्पाद्यं वस्तु नाटकलक्षणांशाच्च नृपतिर्ना-  
यकः स्थिते यत्रेत्यभिप्राये नाटिकैवंभूतेति ।

अन्ये तु प्रकरणनाटकभेदात् नाटिका भिन्नं नाटकजट्टेनाभिनेयं  
रूपकमालं तस्यां सोकुमार्यप्रदर्शनाय स्त्रीत्वेन निर्देश इति प्रकरणिकापि  
सार्थवाहादिनायकयोगेन केशिकीप्रधाना लभ्यत इत्याहुः । यद्यपि च  
नाटिकैवमुक्ता, तथापि प्रकरणनाटकलक्षणे एव तथा स्थिते तत्रेत्यभिप्राये-  
णोपसंहरति प्रकरणनाटकलक्षणमिति अन्यदाशुवयति वक्ष्याम्यतः परमिति ।

ननुदेशक्रमत्यागे किंफलं उद्देशस्तावदत्र न परिगणनाथे इत्युक्तं, तेनास्य  
प्राधान्याच्चाटिकया च विच्छिन्नोऽसावुद्देशक्रमः । यथा च नाटकप्रकरणयो-  
र्व्युत्पाद्यभूयस्त्वं तथा समवकारेऽपि तत्र त्रिवर्गोपायप्रदर्शनात् । केवलं तत्त-  
द्देवताभक्तानां तच्चरितपुरस्सरतया तस्य तस्योपायस्यादरणीयत्वं भवतीत्यने-  
नाभिप्रायेण दिव्योऽत्र नायकत्वेन निषिध्यते । तदीयं च भूयस्तरं न  
भूयस्तरं विततवृत्तमनुक्रियया प्रदर्श्यते, येन तन्मध्यपतितानां भवति निर्वेदा-  
दीनामभावे प्रयोगस्यारञ्जकत्वं नाटकगतैकदेशवत्, नाटकादां तु भूयस्तरं

1 अयं श्लोको उदयोरेव वर्तते 2 भ - लक्षणमुक्त प्रकरणनाटकयोरत्र नाटि-  
कायाश्च न - प्रकरणनाटकनाटी 3 भ - समवकारे । 4 - युक्तं समवकारम् ।

देवासुरबीजकृतः प्रख्यातोदात्तनायकश्चैव ।

<sup>1</sup>त्र्यङ्गस्तथा त्रिकपटस्त्रिविद्रवः स्यात्तिशृङ्गारः ॥ ६३

द्वादशनायकबहुलो ह्यष्टादशनाडिका<sup>2</sup>प्रमाणश्च ।

वक्ष्याम्यस्याङ्गविधिं यावत्यो नाडिका यत्र ॥ ६४

<sup>4</sup>अङ्गस्तु सप्रहसनः सविद्रवः सकपटः सवीथीकः ।

द्वादशनाडीविहित<sup>5</sup>ः प्रथमः कार्यः क्रियोपेतः<sup>6</sup> ॥ ६५

चरितमनेकाङ्गरञ्जकवर्गेण विना न रञ्जकमेवेति नाटकादौ दिव्यनायकनिषेध उक्तः । (नोक्तः ?) तत्र हि राजप्रभृतयो बहुतरफलानुबन्धिनि महति फले संप्रयाससाध्ये व्युत्पाद्यन्ते, न तथेह किन्तु त्रिवर्गोपायमात्रे ।

अन्यरूपकाणां तु त्रिवर्गोपायत्वं नास्ति एकाङ्गत्वात्, डिमस्तु चतुरङ्गोऽपि पश्चान्निर्दिष्ट इत्यत्र तल्लक्षणे कारणं वक्ष्यामः । तस्मात् त्रिवर्ग-व्युत्पादकत्वा दनेकाङ्गत्वाच्च तादृशरूपकानन्तरमेवाभिधानं युक्तमित्यलं बहुना ।

देवासुरस्य यद्वीजं फलसंपादनोपायस्तेन कृतो विरचितः । देवासुरा अपि चाप्रख्याता बृहत्कथादौ श्रूयन्ते स्वयं वा केनचिदूहन्त इति तन्निरासार्थं प्रख्यातपदम् । यद्यपि देवाः पुरुषापेक्षयोद्धतास्तथापि स्वापेक्षया गाम्भीर्य-प्रधानतयोदात्ता उच्यन्ते भगवन्निपुररिपुप्रभृतयः । प्रशान्ताः ब्रह्मादयः, उद्धताः तृप्तिहादयः । अत्र यत्र तावत्येव समापन्नं त्र्यङ्ग इत्युक्तम् । अर्थत्रयं च कपटविद्रव-शृङ्गाराः प्रत्येकं त्रिविधास्तत्र प्रत्यङ्गं विद्रवादयस्त्रयस्तथाहि कपट उपायांशे विद्रवो व्यापत्तिसंभावनांशे शृङ्गार फलांशे, एवं द्वितीयेऽङ्के तृतीये च । द्वादशना-यकबहुल इति प्रत्यङ्गमिति केचित् । अन्ये तु प्रत्यङ्गं नायकप्रतिनायकौ तत्सहायौ चेति चतुराहुः, समुदायापेक्षया हि द्वादशेति । सप्रहसन इति वचनात् प्रथमेऽङ्के कामशृङ्गारः प्रयोज्य इत्याह तत्रैव हास्यस्यागमनात् । स्त्रि(क्रि?)योपेत इति कामशृङ्गारात्मकं द्वादशघटिकामध्यसंपाद्यैः कपटविद्रवप्रह

1 प - अङ्गः 2 द - नायिका 3 ड - वक्ष्याम्यस्याङ्गविधिं यत्रान्या नाडिका कार्या 4 द - या तत्र तु नायिका योज्या 5 भ - यद्यत्र च नाडिका कार्या 6 ड - अङ्केऽत्र सुप्रसन्नः 5 यनप - युक्तः 6 ड - कार्या यथार्थस्तु । 6 - यथोक्तस्तु

कार्यस्तथा द्वितीयः समाश्रितो नाडिकाश्चतस्रस्तु ।

वरतुसमापनविहितो द्विनाडिकः स्यात्तृतीयस्तु ॥ ६६

'नाडीसंज्ञा ज्ञेया मानं कालस्य यन्मुहूर्तार्धम् ।

तन्नाडिकाप्रमाणं यथोक्तमङ्गेषु संयोज्यम् ॥ ६७

'या नाडिकेति संज्ञा कालविभागे क्रियाभिर्गणपन्ना ।

कार्या च सा प्रयत्नाद्यथाक्रमेणैव शास्त्रोक्ता ॥ ६८

'अङ्गोऽङ्गुस्त्वन्यार्थः कर्तव्यः काव्यबन्धमासाद्य ।

अर्थं हि समवकारे ह्यप्रतिसंबन्धमिच्छन्ति ॥ ६९

सनलक्षणैरुपायैः प्राप्ते प्रथमादे निवर्त्नीयादिति नात्पर्यम् । द्वितीये त्वेकं घटिकाचतुष्टयगामिभिः कपटादिभिर्रूपायैः, तृतीये त्वेकं सर्वं वस्तु समाप्यते । द्विघटिकान्तरसंपाद्यैरुपायैः यद्यपि प्रत्येकं वस्तुपरिसमाप्तिरस्ति तथापि तृतीये वस्तुसमाप्तिग्रहणेनेदमाह—वीजे तावद्द्वयार्थं उपक्षेप्तव्यः, तदनन्तरमङ्गद्वयेऽवान्तरवाक्यार्थसमाप्तिरन्योन्यावशिष्टं विधेया। तृतीये त्वेकं स्वान्तरवाक्यार्थः। तृतीयस्ताभ्यां प्रतिसंबद्धः । एवं महावाक्यार्थनिर्वाहहेतुसंबद्धैव सर्वस्य जायते । एवं हि सान्नुसन्धाना विततदृशोऽपि निवर्गासन्नुपायव्युत्पत्त्यनुगृहीता भवति, निरनुसन्धानापि तावत्तावत् परिममाप्त्या तावत्तुपाये निजहृदयसंवादवलादिति । अत एव संबद्धोऽवकीर्णश्च यत्तार्थः समवकारस्तदाह अङ्गोऽङ्ग इति । तुर्व्यतिरेके अङ्गत्वसंबन्धो भवति, न त्वङ्गोऽङ्गः परस्परमित्यर्थः । काव्यबन्धमिति । सर्ववस्तु काव्यबन्धोपश्लिष्टमित्यर्थः अन्यथा हि समवकार एकं कार्यमिति केयं फणितिः ।

एतदेव निर्वचनेनाह अर्थं हि समवकार इति । समवकार इत्यस्मिन् शब्देऽर्थं वाच्यमप्रतिसंबन्धमिति नातिसंबद्धं किञ्चित्संबद्धं वस्तिवच्छन्ति

1 प - च 2 ड - वस्तुप्रमाण 3 भ - अथ 4 प - अस्मिन् 5 भ - ज्ञेयं तु नाडिकारव्यं मानं कालस्य यन्मुहूर्तमिति 6 अयं श्लोको 7 ड - मातृकयोरेव वर्तते 8 नप - अङ्गोऽङ्ग संबन्धः 9 ड - अङ्गोऽङ्गोऽन्योऽन्योऽर्थः 10 ड - अङ्गादे 11 भ - बन्ध-तत्त्वज्ञैः 12 ड - संधानं 13 द - संबद्धं ।

युद्धजलसम्भवो वा वाय्वग्निगजेन्द्र<sup>१</sup>संभ्रमकृतो वा ।  
नगरोपरोधजो वा विज्ञेयो<sup>२</sup> विद्रवस्त्रिविधः ॥ ७०

वस्तुगतक्रमविहितो दैववशाद्वा परप्रयुक्तो वा ।

सुखदुःखोत्पत्तिकृतस्त्रिविधः कपटोऽत्र विज्ञेयः ॥ ७१

त्रिविधश्चात्र विधिज्ञैः पृथक्पृथक्कार्ययोग<sup>३</sup>विहितार्थः ।

शृङ्गारः कर्तव्यो धर्मे चार्थे च कामे च ॥ ७२

संशब्दबलादवशब्दबलाच्च । प्रतिशब्देनातिशय उक्तः स निषिद्धः । त्रिविद्रव इत्युक्तं तत्रयं वक्तव्यमचेतनकृतमन्यकृतमुभयकृतं वा यदनर्थात्मकं वस्तु, यतो विद्रवन्ति जनाः स विद्रव इति त्रिविधः । तत्राचेतनकृतमुदाहर्तुं जलवात्वादियहणम् । चेतनकृते गजेन्द्र उदाहरणम्, द्वयकृते नगरोपरोधस्तस्य युद्धाग्निदानादिसंपाद्यत्वात् । कपटो वञ्चना तस्याश्रयणमङ्गीकरणम् । त्रिधा तत्र वञ्चना, बुद्ध्यैव कदाचित्केवलया कपटो भवति स हि वस्तुगतक्रमविहितः वस्तु फलं तत्प्राप्तौ वस्तुगतः फलसाधकः कर्ता, तस्य यः क्रम उपायचिन्तनादिः तेन विहितः यत्नानपराद्ध एव वञ्चकेन वञ्चयते स एवमुक्तः । यत्र तु वञ्चनीयोऽपि सापराधः स परप्रयुक्तः कपटः, तदपराधे तु वञ्चकस्य वञ्चनेच्छा नास्तीति नायं भेदः संभवति वञ्चनेच्छाभावे वञ्चनायाः संपत्त्ययोगात् । यत्र तु द्वयोरपि न कश्चिदभिसन्धिदोषः काकतालीयेन तुल्यफलाभिसन्धानवतोरप्येक उपचयेनापरस्त्वपचयेन युज्यते, तत्र वञ्चना सा दैवकृता वञ्चना, न च कस्यांचित्सुखमन्यस्य दुःखमुत्पादयतीति ।

धर्मोऽर्थे काम इति सप्तम्या कार्यत्वं कारणत्वं चोच्यते । तेन धर्मो यत्र हेतुर्वा साध्यो वा नायिकालाभे स धर्मशृङ्गारः । एवमर्थकामयोर्वाच्यम् । यत्र शृङ्गार इति तद्विषयः प्रमदा व्यपदिश्यते, व्रतादियुक्त्या प्राप्यो यत्र

१ भे - विद्रवकृतो वा ६ - जलेन्द्रसंभवो वापि न - समवो वापि २ य - विज्ञेया विद्रवास्त्रिविधाः ३ नभ - कपटाश्रयो ज्ञेयः ४ भ - त्रिविधश्च विधिज्ञेयः ५ भ - काव्यबन्ध न - काव्ययोग ६ भ - त्रिविधकृतः शृङ्गारो ज्ञेयो धर्मार्थकामेषु (—त्रिविधाकृति कामकृतः—६ न - त्रिविधविधः) ६ - कर्तव्यः शृङ्गारो.



'यस्मिन् धर्मप्रापकमात्महितं भवति साधनं बहुधा ।

'व्रतनियमतपोयुक्तो' ज्ञेयोऽसौ 'धर्मशृङ्गारः ॥ ७३

'अर्थस्येच्छायोगाद्बहुधा चैवार्थतोऽर्थशृङ्गारः ।

'स्त्रीसंप्रयोगविषयेष्वर्थार्था वा रतिर्यत्र ॥ ७४

"कन्याविलोभनकृतं" प्राप्तो रत्रीपुंसयोस्तु रम्यं वा" ।

निभृतं सावेगं वा" यस्य भवेत्कामशृङ्गारः ॥ ७५

च प्राप्ते धर्मप्रार्थनारूपमात्महितं यज्ञादि पत्नीसंयोगकृतं सिध्यतीति संबन्धः  
अनेकवेति राज्यभूमिगोशुवर्णादिभेदेनेत्यर्थः । रतिवदुपानोऽर्थार्थमिति योपितां  
पुरुषाणां च ।

ननु च देवेषु कथमर्थार्थिनं, गन्धर्वयक्षादिषु संभवत्येवेति केचित्त ।  
यदर्थनीयं तदर्थो देवेष्वपि चैतत्संभवतीत्यन्धे । उपाध्यायास्त्वाहुः—तत्र  
नायकयोरनुप्राप्तिरप्यन्यगतैव । यथा भगवतो भवानीपतेः गिरिराजपुत्री-  
सङ्गमनमिन्द्रादीनां तारकाकान्तनिजराज्यममुन्मोचनाय भवतीति । कन्यायां  
विलोभो नायकस्य तस्याश्च तस्मिन्निति परस्परानुरागकृत इत्यर्थः । स्त्री-  
पुंसयोरुद्यानस्थानादि प्राप्तां निभृत इति प्रच्छादनपूर्वकं यदि चासावेवा-  
स्तीति प्रकटं कृत्वा यः शृङ्गारः सः कामप्रयुक्त एव । स्त्री पुनरत परस्त्री विव-  
क्षिता, यथा शकम्प्राहल्या ।

नन्वेवं शृङ्गारयोगे काव्ये कैशिकीहीनता । कैशिक्यां वृत्तां हीनामिति  
तत्र समासः, तेन नर्माद्यद्गचतुष्कतदुपरञ्जकगीतनृत्यवाद्याद्यभावात् कैशिक्या

1 ड - यत्र तु धर्मे प्रार्थितमात्महितं भवति साधनं बहुधा । धर्मप्रार्थ-  
स्वात्म—भ) द यत्र तु धर्मध्यापकं 2 न धर्मे प्रायिक 3 प्रानिनियम (?)  
4 द - शुभत्या 5 भ - न ज्ञेयो 6 भ - अर्थस्येच्छा यत्र तु एकविधा भवति  
सोऽर्थशृङ्गारः च - अर्थस्यातिर्यसिन्नकथा भवति सोऽर्थशृङ्गारः 7 अर्थस्याति-  
र्थस्तिन्भवति च बहुधा स चार्थशृङ्गारः 8 फ सम्यक्प्रयोग 9 च - अर्थार्थ-  
मपीष्यते हि रतिः 9 य - कन्याविलोभनं वा द - कन्याविलोभनत्वान् फ - कन्या-  
विलोभनं च 10 य - प्राप्य 11 यन - रत्यर्थम् द रत्यं वा फ - च रहः 12 भ -  
प्रसारितं वा यत्राले द - निभृतः सावेगो वा विप्रयः फ - रम्यं वा निभृतं वा  
विज्ञेयः 13 न - विज्ञेयः द - जानीयात्कामशृङ्गारः.

संक्षोभविद्वक्त्रकृतः 'संफोटकृतस्तथा चैव ॥ ७९  
 स्त्रीभेदनापहरणावमर्दनं प्राप्तवस्तुशृङ्गारः ।  
 ईहामृगस्तु कार्यः सुसमाहितकाव्यवन्धश्च ॥ ८०  
 यद्व्यायोगे कार्यं ये पुरुषा वृत्तयो रसाश्चैव ।  
 ईहामृगेऽपि ते स्युः केवलममरस्त्रिया योगः ॥ ८१  
 यत्र तुवधेप्सितानां वधो ह्युदग्रो भवेद्धि पुरुषाणाम् ।  
 किञ्चिद्व्याजं कृत्वा तेषां युद्धं शमयितव्यम् ॥ ८२  
 ईहामृगस्य लक्षणमुक्तं विप्राः समासयोगेन ॥

यानि भेदनाप्र(प?)हरणावमर्दनानि यथायोगं स्त्रीविषयाणि अन्यविषयाणि  
 तैः प्राप्तं वस्त्वधिष्ठानं प्रमदालक्षणं यस्य तादृशः शृङ्गारो यस्मिन् । अवमर्दनं  
 दण्डः। सुसमाहितः काव्यवन्ध इत्यनेन वीथ्यङ्गान्यत्र योज्यानीति दर्शयति ।  
 अङ्कपरिमाणं नायकसंख्यां वृत्तिरसविभागं च व्यायोगातिदेशेनाह यद्व्यायोग  
 इति कार्यशब्देनाङ्क उच्यते। तेनैक एवाङ्कः नायकास्तु द्वादश समवकारातिदेशेन  
 व्यायोगे तल्लाभात् । अत्र तु समवकारातिदेशेन सर्वसंपत्तेर्गौरवं स्यात् ।

ननु युद्धमवमर्दनं चेत्युक्तं तत्रास्य प्रत्यक्षप्रयोज्यता माभूदिति  
 दर्शयति यत्र त्विति । वधेप्सितानां वध्यानां भवेदिति संभाव्यते इत्यर्थः ।  
 तत्रेति येषामिति चार्धमाहार्यं । व्याजमिति पलायनादि । ईहा चेष्टा मृगस्येव  
 स्त्रीमातार्था यत्र स ईहामृगः ।

1 प - संस्फोटकृतश्च स ज्ञेयः फ - संफोटकृतस्तथैव 2 प - उपमर्दन  
 भ - प्रमर्दन उ - अवमर्दसंप्राप्त फ - हरणे प्रमदेन (?) 3 य - चतुरङ्गविभूषित-  
 श्चैव प - ईहामृगो विधेयश्चतुरङ्गविभूषितस्तज्ज्ञैः 4 ड - ये रसाश्च निर्दिष्टाः  
 भ - ये रसाश्चयाश्चैव 5 च - तत्स्थात् 6 द - अत्र स्त्रियायोगः भ - न केवलं  
 स्त्रीसमायोगः 7 ढ - वधोऽप्युदग्रो द - वधो ह्युदग्रो भ - कारणयोगाद्भवेद्ध  
 उदग्राणाम् 8 ड - भवेत्तु 9 फ - शमयितव्यम् 10 च - समासेन (?) भ -  
 लक्षणमित्युक्तमिदं समासेन ढ - इदमित्युक्तं मया समासेन ।

- १ डिमलक्षणं २ तु भूयोलक्षणयुक्त्या प्रवक्ष्यामि ॥ ८३  
 प्रख्यातवस्तुविषयः प्रख्यातोदात्तनायकश्चैव ३ ।  
 ४ षड्सलक्षणयुक्तश्चतुरङ्को वै डिमः कार्यः ॥ ८४  
 शृङ्गारहास्यवर्जः ५ शेषैः ६ सर्वै रसैः समायुक्तः ७ ।  
 दीप्तरसकाव्ययोनिर्नानाभावोपसम्पन्नः ८ ॥ ८५  
 ९ निर्घातोल्कापातैरुपरागेणेन्दुसूर्ययोर्युक्तः १० ।  
 युद्धनियुद्धाधर्षण ११ संफोट १२ कृतश्च कर्तव्यः १३ ॥ ८६  
 १४ मायेन्द्रजालबहुलो बहुपुस्तोत्थानयोगयुक्तश्च १५ ।  
 १६ देवभुजगेन्द्रराक्षसयक्षपिशाचावकीर्णश्च १७ ॥ ८७  
 १८ षोडशनायकबहुलः १९ सात्त्वत्यारभटीवृत्तिसम्पन्नः २० ॥

अथ डिममाह प्रख्यातवस्तुविषय इति । नाटकतुल्यं सर्वमन्यत्केवलं सन्धीनां रसानां चासमग्रता च शृङ्गारहास्यवर्जं षड्सत्त्वे पर्यायेण शान्तस्य प्रयोगः स्यादित्याह दीप्तरसेति । काव्ययोनिः काव्यवस्तु । देवादयो बाहुल्येनात्र सात्त्वत्यारभटीति । 'जातिरप्राणिनाम्' इति केचित् । सात्त्वत्यारभटीवृत्तिसंपन्नं वृत्तिद्वयं यत्र वृत्तिसमूहे वा वृत्तिशब्दः सात्त्वत्यारभटीलक्षणव्यावृत्त्या संपन्नः । डिमो डिम्बो विद्रव इति पर्यायाः, तद्योगादयं डिमः । अन्ये तु डयन्त

- १ च - अथ वै डिमस्य लक्षणमतःपरं संप्रवक्ष्यामि । २ ड - च ३ ड - उपेतः ४ फ - पद्त्रिंशत् (?) प श्लोकार्धं नास्ति ० न - वर्जैः ६ द - अन्यैः ७ भ - रसैस्तु यः कार्यः म - सयुक्तः ८ प - चतुरङ्को वै डिमः कार्यः ड - भावान्विताश्चैव न - भावादिकाश्चैव द - चित्रो डिमः कार्यः भ - भावस्तथाचैव ९ यडन - निर्घातचन्द्रसूर्योपरागसोल्कावपातसंयुक्तः १० भ - चैव ११ न - युद्धनिवद्धश्च तथा द - नियुद्धनिवद्धः ड - प्रहरण १२ प - संस्फोट १३ फ - तत्र कर्तव्यः १४ फ - माहेन्द्र १५ भ - भेदसंयुक्तः भ - बहुशश्चोत्थानभेदसंयुक्तः १६ भ - देवासुरराक्षसभूतनागपुरुषा भवेयुश्च (ड - भूतयक्षनागाश्च पुरुषाः स्युः) १७ न - अवतीर्णश्च १८ प - षोडशनायकबहुलस्तज्ज्ञानानाश्रयविशेषः सात्त्वत्यारभटीभ्यां वृत्तिभ्यामन्वितां डिमः कार्यः । १९ भ - त्वारभटी सात्त्वतीसमायुक्तः २० ड - संयुक्तः ।

कार्यो डिमः<sup>१</sup> प्रयत्नान्नानाश्रयभावसम्पन्नः ॥ ८८

<sup>२</sup>[डिमलक्षणमित्युक्तं मया समासेन लक्षणानुगतम्।  
व्यायोगस्य तु लक्षणमतः परं संप्रवक्ष्यामि ॥] ८९

व्यायोगस्तु विधिज्ञैः<sup>३</sup> 'कार्यः प्रख्यातनायकशरीरः।

<sup>५</sup>अल्पस्त्रीजनयुक्तस्त्वेकाहकृतस्तथा चैव<sup>४</sup> ॥ ९०

इति डियः उद्धतनायकास्तेषामात्मनां वृत्तिर्यत्नेति । “इको ह्रस्वोऽङ्गो गालवस्य” इति ह्रस्वः । नानाश्रयभावसंपन्न इत्यनेन सर्वभावयुक्तत्वादिति-वृत्तवैचित्र्यमाह ।

नाटकादनन्तरं डिमलक्षणं यद्यप्युचितं तथापि तद्गतप्रवेशकादिसंभव-निराकरणार्थं तत्प्रकरणादपकृष्यास्याभिधानं, तेन दिनचतुष्टयवृत्तमेवात्र प्रयो-ज्यम् । अङ्कावतार एव चात्र भवति । चूलिकाङ्गमुखयोस्त्वत्तापि युद्धादि-वर्णने समुपयोगोऽस्त्येव । ततश्च वस्तुतः प्रवेशकाद्यनिषिद्धमेव, प्रवेशकस्य ह्यसंभव एव । सरसेतिवृत्तवशाद्वा यथाङ्गेष्वन्योन्यासंबन्धात् यथा समवकारे बह्वङ्केऽपि तस्मात्प्रकरणोत्कर्षोऽस्य तस्यावसरभावात् । तत्र हि नाटकान्तर-मस्याभिधाने प्रकरणस्य न तत्सर्पित्वमुक्तं भवेत् । तदनन्तराभिधाने नाटि-कादिभेदः कथं ख्याप्यः । नाटिकायां च स्त्रीप्रधानत्वात्, त्रिशृङ्गारसमवकाराभिधानमेव ततः परं न्याय्यम् । तत्प्रसङ्गेन च दिव्यपुरुषसंबन्धादीहामृग उक्तः, तदनन्तरं च दिव्यपुरुषाधिकारेण रूपकाणीति पूर्वमनेकरसयुक्तत्वेन विततेतिवृत्तत्वादयमभिधानं युक्तमित्यलं बहुना ।

व्यायोगस्तु डिमस्यैव शेषभूतो, दिव्यनायकाभावात् केवलमत्रोदात्तस्य राजादेः नायकता, अपि त्वमाल्यसेनापतिप्रभृतेर्दीप्तरसस्य, अत एवाह प्रख्यातनायकेति उदात्तग्रहणमपाकर्तव्यमित्यर्थः । यथा समवकार इति द्वाद-शेत्यर्थः । तावदङ्कपरिमाणशङ्कामतिदेशात् प्रत्यासन्त्या प्रसक्तां वारयितुमाह एकाङ्क एवेति । एवकारेणैकाहचरितविषयत्वान्न्यायप्राप्तमेवात्रैकाङ्कत्वमित्याह ।

१ द - प्रयोगात्तज्ज्ञैर्नानाश्रयविशेषः (ड - विशेषेण ढ - विशेषैः ।) प्राज्ञै-र्नानाश्रयविशेषैः २ - अयं श्लोको डनयम मातृकास्वेव वर्तते । ३ प - तत्र घुधैः फ - सुविधिज्ञैः ४ ड - कर्तव्यः स्यात् ५ फ - स्त्रीजनयुक्तस्तु डिमः ६ प - स्यादेकाहप्रयोज्यश्च ।

उपवनगमनक्रीडा<sup>१</sup>विहारनारीरतिप्रमोदाः स्युः ।

<sup>२</sup>तेषु हि वर्षेषु सदा न तत्र दुःखं न वा<sup>३</sup> शोकः॥ ९९

<sup>५</sup>ये तेषामधिवासाः<sup>६</sup> पुराणवादेषु<sup>७</sup> पर्वताः प्रोक्ताः<sup>८</sup> ।

<sup>९</sup>सम्भोगस्तेषु भवेत्कर्मारम्भो भवेदस्मिन्<sup>१०</sup> ॥ १००

प्रहसनमपि<sup>११</sup> विज्ञेयं द्विविधं शुद्धं<sup>१२</sup> तथा च सङ्कीर्णम् ।

<sup>१३</sup>[अङ्गुल्य लक्षणमिदं व्याख्यातमशेषयोगसात्रगतम् ॥

प्रहसनमतःपरमहं सलक्षणं संप्रवक्ष्यामि ।]

<sup>१४</sup>वक्ष्यामि तयोर्युक्त्या पृथक्पृथग्लक्षणविशेषम्<sup>१५</sup> ॥

वासेषु व्यावर्ण्यतामित्यत आह ये तेषामधिवासा इति वसन्ति तेष्विति वासाः ।  
पर्वता इति कैलासादयः, संभोग इति सा हि तेषां भूमिः भोगस्थानं, तस्मि-  
न्निति भारतवर्षे कर्मारम्भः आरम्भग्रहणेनेदमाह न तेषां दुःखं पूर्णं कदाचि-  
द्भवति । दुःखपूर्णतायां देवत्वस्यैव विघातानवस्थानज्ञापत्या स्वरूपलोप इति  
युक्तमुक्तम् । करुणरसवाहुल्यादुत्सृष्टिकाङ्क्षैः दिव्यैर्वियोग एव तेषां सुखवाहु-  
ल्यात्तत्सन्निधाने अन्यस्यापि शोकावसरपराकृतेरिति गाढदुःखाभिभूता, पृथ-  
भूतप्रयोगदर्शने सति 'दुःखी दुःखाधिकान् पश्ये' दिति नीत्या प्रत्यूभूतदुःख-  
भाराः सुखेन विनेया भवन्ति, यथोक्तं प्राक् 'स्यैर्यं दुःखादितस्य च' (१-१११)  
इत्युत्सृष्टिकाङ्कप्रयोगः ।

एवं रञ्जनप्रधानेन करुणेन युक्तं रूपकमभिधाय रञ्जनाप्र-  
धानं हास्यप्रायं प्रहसनं लक्षयति विभागमुखेन प्रहसनमपि विज्ञेयमिति  
द्विविधमिति । विभागः शुद्धं सङ्कीर्णं चापीति । अपिशब्दोऽतिक्रमः, तथेति  
सामान्यलक्षणम् । तदयमर्थः द्विविधमपि तथा प्रहसनरूपं हास्यरसप्रधान-  
मित्यर्थः । लक्षणविशेषं विशेषलक्षणम् । भगवत्तापसविप्राः यतिवानप्रस्थ-

१ नद - विहरण २ भ - तस्मिन्नित्यं वर्षे ३ ङ - भवति ४ ङ - न तत्र वा  
फ - नो दुःखं नापि वा ५ प - ये चैपा ६ च - अपि वासाः न - अविनाशात्  
७ भ - वादे च ८ प - कथिताः ङ - ह्युदिताः भ - विहिताः फ - सर्वतः कथिताः  
९ च - संभोगात् १० प - तथैतस्मिन् दफ - आरम्भास्तथा ह्यस्मिन् ११ य -  
इति प - इह १२ ङ - तथैव १३ ङढ योरेव वर्तते १४ भ - व्याख्यामि तयोरपि  
ङ - ताभ्यां व्याख्यास्येऽहं न - तस्यै फ - तस्य व्याख्यास्याम्यहं १५ द - विशेषान् ।

१ भगवत्तापसं विप्रैरन्यैरपि हास्यवादसंबद्धम् ३ ।

१ कापुरुषसंप्रयुक्तं परिहासाभाषणप्रायम् ॥ १०३

५ अविकृतभाषाचारं विशेष भावोपपन्नचरितपदम् ।

नियतगतिवस्तुविषयं शुद्धं ज्ञेयं प्रहसनं तु ॥ १०४

वेश्या चेटनपुंसक<sup>१०</sup> विटधूर्ता बन्धकी च यत्र स्युः ।

११ अनिभृतवेषपरिच्छदचेष्टितकरणैस्तु संकीर्णम् ॥

गृहस्थाः, अन्ये शाक्यादयस्तेरूपलक्षितम् । हास्यप्रधानवचनसंबन्धशीलना-  
दिना कुत्सितैः पुरुषैरत एव प्रहस्यमानैः सामर्थ्यात्तैरेव भगवदादिभिर्युक्तम् ।  
तथापि च भाषाचारौ यत्र न विकृतावसत्याश्लीलरूपौ तथा विशेषेण भावैः  
व्यभिचारिभिरुपपन्नानि पदानि कथाखण्डानि यस्मिन् । नियतगतिः एकप्र-  
चारं यद्वस्तु तद्विषयः प्रहसनीयलक्षणो यत्र, तच्छुद्धं प्रहसनम् । अत्र निर्वि-  
चनं यतः परिहासप्रधानान्याभाषणान्यत्र बाहुल्येन भवन्ति तेन यत्कस्यैव  
कस्यचित् चरितं दुष्टत्वात्प्राधान्येन प्रहस्यते तच्छुद्धमित्यर्थः । यत्र तु वेश्या-  
दिभिर्योगोऽत्युल्लवणं चाकल्पादि तदेकद्वारेणानेकवेश्यादिचरितेन हसनीयेन  
सङ्कीर्णत्वात् सङ्कीर्णम् । अन्ये त्वाहुः—येषां स्वभावत एव चरितं शिष्टमध्ये  
सभ्येतरतमत्वेन प्रहसनाहं तद्विशुद्धत्वात्सङ्कीर्णम्, तद्योगाच्च रूपकम् । ये  
तु स्वभावतो न गर्हिता भगवत्तापसादिचेष्टाविशेषास्तेषां प्राकृतपुरुषसंक्रान्ति-  
दौरात्म्योदितामन्यसंबन्धदूष्यमाणतया प्रहसनीयतां यातास्ते स्वभाष्यशुद्धाः

१ भ - भागवतविप्रतापससौगतनिर्ग्रन्थधूर्तविटपुरुषैः । नीचजन .

२ न - विद्धैः ड - भिक्षुश्रोत्रियविप्रानिहाससंयुक्तम् ३ दप - हासवादरूपशम् ।

४ पड - नीचजन ५ भ - अधिगत ६ प - भाषोपहास न - भाषोपहास ड -

हासोपहास द - भावोपरचित फ - भावोपपन्नरचितमिदं भ - विशुद्धभाषोप-

हास ७ प - शुद्धमिह प्रहसनं ज्ञेयम् । ८ द - प्रहसने तु ९ फ - नपुंसकविटैर्वा-

निकदासीजनेन वा कीर्णम् (—वातिक जनेन संकीर्णम्—प) वाडिकनारीजनेन

संकीर्णम्—न) १० द - विटवार्तिकधूर्तबन्धकीयुक्तम् ड धूर्तविटवर्धकी च

भ - धूर्तविटबद्धनीचयतयः स्युः । ११ च - अनिसृत १२ प च संपन्नम् भ -

चेष्टाभिश्चैव संकीर्णम् (संपन्नम् - म) ड - चेष्टाकरणान्तु (र्थ-द) संकीर्णम् ट - करणं

च संकीर्णम् ।

लोकोपचारयुक्ता या वार्ता यश्च 'दम्भसंयोगः ।

'स प्रहसने प्रयोज्यो धूर्तप्रविवादसम्पन्नः' ॥ १०६

'वीथ्यङ्गैः संयुक्तं कर्तव्यं प्रहसनं यथायोगम् ।

'भाणस्यापि 'तु लक्षणमतःपरं संप्रवक्ष्यामि' ॥ १०७

आत्मानुभूतशंसी पर'संश्रयवर्णनाविशेषस्तु' ।

तद्योगाद्रूपकं शुद्धमिति । उभयसाधारणीमपि कवेः शिक्षामाह लोकोपचारेति वार्ता प्रसिद्धिर्यदि सा लोकव्यवहारसिद्धा भवति, यथा शाक्यानां स्त्रीसंपर्कः प्रहसनीयो भवति, न चौर्यम् । एवंभाविप्रसिद्ध एवोपहसनीयः । अत्राधिकरणं स्वयमेवाह धूर्तप्रविवादेति । धूर्ताः कृत्विमतापसादयः विटादयश्च । तद्विषये यः प्रकृष्टो विवादः विरुद्धतयावभासस्तेन फलभूतेन संपाद्यतया यदुक्तं प्रहस्यमानं तथाभूतचरितावलोकनेन हि संस्कृतमिति व्युत्पाद्यो न भूयस्तान्वञ्चकानुपसर्पतीति । वीथ्यङ्गैरिति वक्ष्यमाणैः, यथायोगमिति तेषां संप्रयोगे संख्यायाः क्रमस्य तु न कश्चिन्नियम इति दर्शयति । प्रहसनस्याङ्कनियमानभिधानात् शुद्धमेकाङ्कं सङ्कीर्णं त्वनेकाङ्कं वेद्यादिचरितसंख्यावलादिति केचित् ।

अन्ये त्वेकाङ्कप्रकरणमध्यपातित्वादेकाङ्कमिति मन्यन्ते प्रथमसंख्ययातिक्रमे भेदाभावपरित्यागे च प्रमाणाभावात् ।

अथ हास्यरसोचितविटधूर्ताद्यनुप्रवेशेन समानयोगक्षेपं भाणं लक्षयितुमाह आत्मानुभूतशंसीति । एकेन पात्रेण हरणीयः समाजिकहृदयं प्रापयितव्योऽर्थो यत्र स भाणः । एकमुखेनैव भाण्यन्ते उक्तिमन्तःक्रियन्ते अप्रविष्टा अपि पात्रविशेषा यत्रेति भाणः । तत्र स प्रविष्टः पात्रविशेषः

१ भ - लम्भ २ भ - तत् प्रहसनेषु योज्यं च - तत् सुयोज्यं ढड - तत् नसं-योज्यं ३ ढ - विटधूर्तविवादसपन्नम् भ - संयुक्तम् च - धूर्तप्रविवादसंयुक्तम् ४ प - उदात्त्यकादिभिरिदं वीथ्यङ्गैर्मिश्रितं भवेन्मिश्रम् । मिश्रयेद्यथायोगम् - ढभ - अवलगितावस्कन्दितव्याहारगोपि (?) चालनाप्रपञ्चश्च । छलसूदवनालिकाःस्युर्गण्डं चासत्प्रलापश्च । एतै रङ्गैर्युक्तं प्रहसनमेषां तु लक्षणं वीथ्याम् । ५ द - भाणस्य विधानमतो लक्षणयुक्त्या प्रवक्ष्यामि ६ भ च ढ - हि ७ भ - संविधास्यामि ८ भ - संस्तुत य - संस्तव न - संश्रव ९ प विशेषयुतः ट - प्रयुक्तश्च द - च

१विविधाश्रयो हि भाणो विज्ञेयस्त्वेकहार्यश्च ॥ १०८  
परवचनमात्मसंस्थं १ प्रतिवचनैरुत्तरोत्तरग्रथितैः १ ।

२ आकाशपुरुषकथितैरङ्गविकारैरभिनयैश्चैव ॥ १०९  
धूर्तविटसंप्रयोज्यो नानावस्थान्तरात्मकश्चैव ।

१ एकाङ्को बहुचेष्टः सततं कार्यो बुधैर्भाणः ॥ ११०  
[भाणस्यापि हि निखिलं लक्षणसुक्तं तथागमानुगतम् ।  
वीथ्याः संप्रति निखिलं कथयामि यथाक्रमं विप्राः] ॥

आत्मानुभूतं वा शंसति परगतं वा वर्णयति । तत्र च प्रयोगप्रयुक्तिमाह  
परवचनमिति । परसन्धिवचनं स्वयमङ्गविकारैरभिनयेत् ।

ननु तत्परवचनमयुक्तं कथमभिनयेत् आह आकाशे शून्ये यानि पुरुष-  
कथितानि दृष्टानि यत्र शून्ये तेन वर्णयन्ते वा कश्चित्पश्यत्याकर्णयति च तत्र  
च तद्वचनं स एवानुवदन् सामाजिकान् बोधयति । यथा “ भो वाडव, अले किं  
ब्रवीषि ” इत्यादौ न केवलं परवचनमभिनयेत्, किन्तु प्रतिवचनैः स्वोक्तैः  
सह, अतएवोत्तरोत्तरग्रथितैः योजनाभिरुपलक्षितैः । ननु योऽसावेकोऽत्र प्रवि-  
शति स क इत्याह धूर्तविटेति । नानाप्रकारावस्थाविशेषात् लोकोपयोगि-  
व्यवहारात्मकात्मा वाच्यं यस्य, अत एव बहुचेष्टः सततं कार्य इति सकल-  
सामान्यपृथग्गतोपयोग्यस्तु लोकव्यवहारो वेश्याविटादिदृष्टान्तात्मा निरूप्यत  
इति बाहुल्येन पृथग्जनव्युत्पत्तियोनिरूपकमिदं राजपुत्रादीनामपि शंभली-  
दृष्टान्तो ज्ञेय एवावश्चनार्थमिति संप्रयोज्य इत्यर्थः ।

इदमिह मीमांस्यं—य एते उत्सृष्टिकादयो रूपकभेदाः ते तावदेकरसा  
एव, यद्यपि नाटकादयोऽप्येवमेव । तथाहि सर्वरसयोग्यतायामपि नाटके प्रक-

१ च द्विविध २ भ - कार्यश्च म - पात्रश्च प - सैकहार्यश्च ३ ङ - मात्र  
संस्थं ङ द - संस्थैः ४ ङ - परवचनैः ५ भ - सोत्तमैर्ग्रन्थिनवाक्यम् (म - सो-  
त्तरैः) ६ ङ - आकार ७ भ - कथितैः ८ ङ - विहारैः ९ ङ अभिनयेत्तत् प -  
द्विहाभिनयेत् भ - अभिनयेत्तम् द - अनियमोऽस्य । १० न - वस्तुसमाङ्कः कार्यः  
सततं काव्ये भ - कार्योऽङ्गवस्तुतुल्यः सततं काव्येषु वै भाणः



रणे च धर्मार्थादिवीरे एव प्रधानं परमार्थतः सर्वेषु नायकभेदेषु वीरत्वानुगम-  
दर्शनात् । समवकारे तु यद्यपि हि शृङ्गारादित्वमुक्तं तथापि वीर एव प्रधानं  
रौद्रो वा, हिमव्यायोगयोरप्येवम् । ईहामृगेऽपि रौद्रप्राधान्यमेव, नाटिकायां तु  
शृङ्गार एव प्रधानम् । एवं तावद् वीररौद्रशृङ्गारा यथास्वं [किं] पुमर्थतयप्राणभूत-  
त्वेन वर्तमाना, एतेषु प्रयोगेषु शान्तवीभत्सरसौ तु चरमपुमर्थयोगात्तत्र च सर्वस्य  
नाधिकारोऽपि कस्यचिदपश्चिमजन्मनोऽधिकारान्नाटकं यद्यपि तत्फलप्रधा-  
नतया प्राधान्यमवलम्बेयातां तथापि नासौ प्रचुरप्रयोग इति तयोः पुरुषार्थ-  
प्रवरप्राणितयोरपि वीरादिरसान्तराध्यावापेनावस्थापनम् । एवं तावत्पुमर्थ-  
विषयो रूपकरसविषय एव परमार्थतः, तथापि त्वितिवृत्तवैतत्याद्रसा-  
न्तरप्रयोगोऽपि तदङ्गतया तत्र भवति । एवं तत्प्रधानचेष्टायोगाद्दृत्तिवैचित्र्य-  
मलोचितमेव । उत्सृष्टिकाङ्कप्रहसनभाणास्तु करुणहास्यविस्मयप्रधानत्वाद्  
रञ्जकरसप्रधानाः, तत एवाल स्त्रीवालमूर्खादिरधिकारी । न च विततमत्नेति-  
वृत्तम्, इतिवृत्तवैचित्र्यमपि तत्र नास्ति । तथाहि—उत्सृष्टिकाङ्के तु वृत्तित्वयं ता-  
वद्वचसा निषिद्धं, भारती चाल कथं वृत्तिः, चेष्टा हि करुणेऽप्रधानं, तदुपक-  
रणं तु परिदेवितात्मिका भारती, तस्मिन् फलसंविच्याख्या वृत्तिः, वाक्चेष्टयोः  
फलानुभव इति यस्या लक्षणं, साभ्युपगन्तव्या । अवश्यं चैतत्, अन्यथा मूर्छा-  
मरणादौ वाक्चेष्टयोरभावे निर्वृत्तिकतैव स्यात् । किञ्च यदि तावत्पुमर्थकामो-  
द्देशेन कैशिक्यभिधीयते धर्ममर्थं चोद्दिश्य वृत्तिद्वयं वक्तव्यम् । तस्माच्चेष्टात्मिका  
न्यायवृत्तिरन्यायवृत्तिर्वाग्रूपा तत्फलभूता फलसंवित्तिरिति वृत्तित्वयमेव युक्त-  
मिति भट्टोद्भटो मन्यते ।

यदाह—

आद्ये वाक्चेष्टाभ्यां पुरुषार्थचतुष्टयेन चाष्टविधे ।

षोडशधा फलवृत्तिस्तद्व्यतोऽनेकधा तु रसभेदात् ॥ इति ।

तदत्र केचिदाहुः—सात्त्वत्यां यद्यपि कैशिकी शक्यान्तर्भावा तथापि रञ्जकत्वा-  
तिशयात् पृथगुपात्ता[त्], स्वरवन्मुखजाभिनयतश्च, न चान्यायवृत्तौ (वृत्तित्वं)  
पुमर्थचतुष्कयोगोपपत्तिविप्रतिषेधात्, फलवृत्तौ च वृत्तिसामान्यलक्षणं व्यापा-  
ररूपत्वं यदि नास्ति तत्कथं वृत्तित्वम् । अस्तिचेद्वाक्चेष्टातिरिक्तो मानसो  
व्यापारो न कश्चित् लोकसिद्ध इति सूक्ष्मो वाक्चेष्टागत एवोपेत्यः । ततश्च  
मरणमूर्छादावपि प्राणात्मकायीव्यापारसंभव एव यदनुस्मरणे लयताल-  
गानानि प्रवर्तन्ते, संवेदनमपि च मूर्छादौ नास्तीति शक्यं वक्तुमिति फलवृत्ति-

‘सर्वरस’लक्षणाढ्या युक्ता ह्यङ्गैस्त्रयोदशभिः ।

रपि तत्र कथं । तस्मात्तत्र सात्त्वत्येव वृत्तिः । यदि बाहुल्यापेक्षया वृत्तिमयं काव्यमिति व्यवहारो रूपकसमुदायापेक्षया खण्डस्यावृत्तिकृत्वेऽपि समुदितस्य रूपकस्य वृत्तिमयत्वात् । ‘यच्छकलीगर्भमतानुसारिणोः मूर्च्छादावात्मसंवि-  
त्तिलक्षणां पञ्चमीं वृत्तिं सकलकार्यनिवृत्त्यनुभेयां मूर्च्छाकर्मानुभावेन च फलेनावच्छिन्नामात्मव्यापाररूपां मन्यन्ते, न च परिस्पन्द एवैको व्यापार इति मनसिकृत्य तन्मतं भावानां बाह्यग्रहणस्वभावत्वमुपपादयद्भिः भट्टलोल्लट-  
प्रभृतिभिः पराकृतमिति न फलवृत्तिर्वा काचिदिति चतस्र एव वृत्तयः (इति) ।

वयन्तु ब्रमः । कोऽयमस्थानसन्लासः । यत्किञ्चिदिह नाट्ये समस्ति तच्चेवृत्तिष्वन्तर्भाव्यं तदाभवैदेतत्—न चैवम् । रङ्गो हि नाम का वृत्तिः, मृदङ्गपणववंशाद्या का वृत्तिरपि हि भवेत् । तस्माद्व्यापारः पुमर्थसाधको वृत्तिः स च सर्वत्रैव वर्णयत इत्यतो वृत्तयः, काव्यस्य मातृका इति, न हि किञ्चिद्व्या-  
पारशून्यं वर्णनीयमस्ति । मद्मूर्च्छादिवर्णनायामपि मनोव्यापारस्य सात्त्व-  
त्याख्यस्य संभवात्, करुणदावपि च मनोदेहव्यापारसंभवेऽपि बाहुल्येन वा-  
ग्व्यापारसंभवाद् भारतीवृत्तिरुच्यते । वृत्त्यन्तरनिषेधस्तु तदङ्गानामपरिपूर्ण-  
त्वात् । न च कायवाङ्मनसव्यापारं तद्वैचित्र्यं वान्तरेणान्यः कश्चिद्व्यापारः संभवतीत्यसकृदुक्तम् । तस्मात्करुणप्रधाने भारती वृत्तिः परिदेवितवाहुल्यात् ।

यत्तु “शृङ्गारहास्यकरुणैरिह कैशिकी स्यात्” इति कोहलेनोक्तं तन्मुनिमतविरोधादुपेक्ष्यमेव, तस्य तु यत्र यत्रानुल्लवणा चित्तवृत्तिः सा सा कैशिकीत्याशयः । एवं प्रहसनभाणयोरपि वाग्व्यापारप्राधान्यादेव भारती-  
वृत्तिः, मूर्च्छादां तु व्यापाराभावे वृत्त्यभाव एव । न हि सर्वं नाट्यं वृत्ति-  
ब्रह्मतया समर्थनीयमित्यलमतिप्रसक्त्या ।

अथ सर्वान्ते सर्वरसमयत्वादविततस्वभावत्वाच्च संक्षेपेण शक्य-  
व्युत्पत्तिदायिनीत्वेन प्रधानभूतत्वात्तदङ्गानां च नाटिकादिभाणान्तस-

1 भ मातृकायां वीथीलक्षण वृत्त्यध्याये (अ-२०) भारतीवृत्तेरङ्गलक्षणरूपेण पठितम् । भ - वीथ्येकपुरुषहार्यां नानावस्थान्तरात्मिकाकार्या । अस्या लक्षणमुक्तं वृत्तिविकल्पान्तरेणैव 2 न - सर्वरसंभावयुक्ता विज्ञेयां वीथिका यथैतस्यां । अङ्गानां वक्ष्येऽहं लक्षणमधुना यथोद्देशम् (मखिलं - ड) 3 प - समन्विताङ्गैरियं त्रयोदशभिः 4 ड - तथा त्रयोदशभिः \* शाकलेय उद्भटः ।

वीथी स्यादेकाङ्का तथैकहार्या द्विहार्या वा<sup>१</sup> ॥ ११२

अधमोत्तममध्याभिर्युक्ता स्यात्प्रकृतिभिस्त्रिसृभिः ।

<sup>२</sup>उद्धात्यकावलगितावस्पन्दितनाल्यसत्प्रलापाश्च ॥

वाक्केल्यथ प्रपञ्चो मृदवाधिवले छलं त्रिगतम् ।

व्याहारो गण्डश्च त्रयोदशाङ्गान्युदाहतान्यस्याः ॥

<sup>३</sup>अथ वीथी संप्रोक्ता लक्षणमेषां प्रवक्ष्यामि ।

पदानि त्वगतार्थानि<sup>४</sup> <sup>५</sup>ये नराः पुनरादरात् ॥ ११५

<sup>६</sup>योजयन्ति पदैरन्यैस्तदुद्धात्यर्कमुच्यते ।

मस्तरूपकोपजीव्यत्वाद् वीथीं लक्षयति । एकहार्यैरित्याकाशपुरुषभाषितै-  
रित्यर्थः । द्विहार्येति उक्तिप्रत्युक्तिवैचित्र्येणेत्यर्थः । अङ्गान्युदिशति—

उद्धात्यकावलगितावस्पन्दितनाल्यसत्प्रलापाश्च ।

वाक्केल्यथ प्रपञ्चो मृदवाधिवले छलं त्रिगतम् ।

व्याहारो गण्डश्च त्रयोदशाङ्गान्युदाहृतानीति ।

इत्युदाहरणमात्रमेतदिति यावत् । एतानि क्रमेण लक्षयति पदानि त्वगतार्था-  
नीति ।

१ न - द्विपात्रहार्यां तथैकहार्यां वा भ - वीथ्यास्तु लक्षणमहं व्याख्यास्या-  
म्यनुपूर्वशः उद्धात्यक गण्डमथापि च । एतान्यङ्गानि यस्याः स्युः स्पष्टार्थानि त्रयो-  
दश । रसाश्चाष्टौ तथा शुद्धाः सर्वे भावास्तथैव च । उत्तमाधममध्याभिर्युक्ता प्रकृति-  
भिस्तथा । एकहार्या द्विहार्यांवा सा वीथी त्वमिसंज्ञिता २ ड - उद्धात्यकावलगिते  
त्ववस्पन्दितमेव च । (द - लगितकावस्पन्दितकं तथा ढ - अवास्पन्दि

असत्प्रलापश्च तथा प्रपञ्चो नालिकापि च ॥ (न - असत्प्रलाप...वा

वाक्केल्यधिवलं चैव छल व्याहारमेव च । (द - व्याहार एव च)

मृदवं त्रिगतं चैव क्षयं गण्डमथापि च ॥ (ड - मृदवः फ - वा-)

३ न - एतान्यङ्गानि नात्र्यङ्गैर्वीथ्यङ्गानि त्रयोदश । ड - त्रयोदश सदाङ्गानि वीथ्यामे-  
तानि योजयेत् । लक्षणं पुनरेतेषां प्रवक्ष्याम्यनुपूर्वशः ; ± च - तुगतार्थानि भ -  
हि गतार्थानि ५ न - ये नराः स्वरुपशुद्धयः ६ ये नराः दप - तदर्थगतये नराः  
भ - शुद्धवोनाल्पशुद्धयः ६ न - पर्यायैरेव बोध्यन्ते भ - पञ्चात्पदैः प्रपद्यन्ते  
भवेत्तत्तु यथैव च ७ द - उद्धातकं ।

यत्रान्यस्मिन् समावेश्य कार्यमन्यत्प्रसाध्यते ॥ ११६  
 १ तच्चावलगितं नाम विज्ञेयं नाट्ययोक्तृभिः ।

नन्वेषामुक्तिवैचित्र्यरूपत्वं चेच्छृणालङ्कारादिभ्यः को भेद, इति-  
 वृत्तोपकरणरूपत्वे तु सन्ध्यङ्गेभ्यः कथमन्यतां रसोपकरणतायां वृत्त्यङ्गेष्व-  
 न्तर्भावः । न चैतद्व्यतिरिक्तम्, एषां सामान्यलक्षणमस्ति । तत्र केचिदुक्तलक्ष-  
 णादिविशेषरूपत्वमेवैषां प्रतिपन्नाः विवेचकास्तु तद्व्यतिरिक्तान्येवैतानीत्याहुः ।

तथाहि प्रश्नप्रतिवचनयारेण्याभिप्रायरूपेण योगेन यद्वैचित्र्यं तद्वीथ्यङ्गम्,  
 अतएवोदाहृतानीत्येषां सामान्यालक्षणम् । उदाहृतानि प्रतिवचनानीत्यर्थः ।  
 तानि च सर्वाणि प्रतिवचनशून्यस्य काव्यस्याभावात् तेन विचित्राणीति  
 लभ्यन्ते । अत एव वीथी पङ्क्तिरन्योत्तरासहिष्णुत्वात् विचित्रोक्ति-  
 प्रत्युक्तिर्गर्भत्वाल्लक्षणालङ्कारादीनां तु नोक्तिनियतं रूपमिति विशेषः ।  
 तत्र यदा विवक्षितमुत्तरं दातुं शक्तोऽयं स्यादिति यन्मम मनसि वर्तते  
 तदेव वक्ति नवेत्येषमादिना निमित्तेन यदा प्रष्टुं प्रतिवचनं वैचि-  
 त्र्यमभिसन्धाय पृच्छति, प्रतिउक्तोचितमभिधत्ते तदा तदुत्तरमुद्धात्यकम् ।  
 प्रश्नात्मके उद्धाते साध्विति यत्, तत्राज्ञातार्थे कन् । पदान्यर्थगतानि प्रश्नरूपा-  
 ण्यादरात्कृतानि पर्यायैः पदान्तरैरुत्तररूपैः नराः सुधियो योजयन्ति ।  
 तदुत्तरपदसमूहात्मकमुद्धात्यकम् । यथा पाण्डवानन्दे—

का भूषा बलिनां क्षमा, परिभवः कोऽयं सकुल्यैः कृतः,

किं दुःखं परसंश्रयो, जगति कः श्लाघ्यो य आश्रीयते ।

को मृत्युर्व्यसनं, शुचं जहति के यैर्निर्जिताः शत्रवः,

कैर्विज्ञातमिदं विराटनगरे च्छन्नस्थितैः पाण्डवैः ॥

यत्रान्यस्मिन्निति । यत्रोत्तरे दीयमाने अन्यानुसन्धानपूर्वकेऽप्यन्यत्कार्यं  
 सिध्यति तदान्यकार्यावलगनादवलगितम् । यथा “अवि सुहाअदि दे लोअणा-  
 णा”मिति विदूषकेण पृष्टे (राज्ञः) “सुखयतीति किमुच्यते” इति “कृच्छ्रेणोरु-  
 युग” \* मित्याद्युत्तरं वसन्तकप्रत्यायनोद्देशेन प्रवृत्तमपि सागरिकागतमास्थाव-

<sup>१</sup>आक्षिप्तेऽर्थे तु कस्मिन्श्चिच्छुभाशुभसमुत्थिते ॥

<sup>२</sup>कौशलादुच्यतेऽन्योऽर्थस्तदवस्पन्दितं भवेत् ।

हास्येनोपगतार्थं प्रहेलिका नालिकेति विज्ञेया ॥११८

<sup>३</sup>मूर्खजनसन्निकर्षे हितमपि यत्र प्रभाषते विद्वान् ।

न्धजीवितं मुख्यं शृङ्गाराख्यं कार्यं साधयतीति ।

आक्षिप्ते त्विति । शुभाशुभं दैवं तेनावुद्धिपूर्वकं कुत्रचिदर्थे आक्षिप्तेऽपि कौशलात्तत्प्रच्छादनेच्छया यत्रोत्तरोऽन्योऽर्थ उच्यते तदवस्पन्दितं चक्षुःस्पन्दनादिवदन्तर्गतसूचनीयसंभवात् । यथा—

सत्पक्षा मधुरगिरः प्रसाधिताशा मदोद्धतारम्भाः ।

निपतन्ति धार्तराष्ट्राः कालवशान्मेदिनीपृष्ठे ॥

अत्र दैववशादयमर्थ आयातः सत्पक्षे अमधुरागीर्येषान्ते, तथा प्रकर्षेण साधिताः आधिसहिताः यैर्दिशः कृताः धृतराष्ट्रात्मजाः पतन्तीति । तत्रोत्तरं प्रति-हतममङ्गलम् । पुनः सूत्रधारः ननु शरत्समयवर्णनया हंसा नभस्तलं धार्तराष्ट्रा इति व्यपदिशामीत्यादि अवस्पन्दितत्वमेव सूचयति “न खलु न जाने किन्त्वमङ्गलत्वात् शङ्कितमेव मे हृदय”मिति ।

हास्येनोपगतार्थेति प्रहेलिका परवितारणकारि यदुत्तरं, अत एव हास्य-युक्ता सा नालिका प्रणालिका व्याजेत्यर्थः । प्रकर्षेण हेलिका नर्मादिक्रीडारूपं यस्याः सा प्रहेलिका। यथा—सुसंगता “जस्य किदे तुमं आअदा सो एत्थ एव्व चिद्धदि” । सागरिका “सहि कस्स किदे” । सुसङ्गता (सहासम्) “अइ अप्पसङ्कीदेणं चित्तफलअस्स” । अनया भङ्ग्या आच्छादितं च गर्भगतं चास्य वस्त्विति ।

मूर्खजनसन्निकर्षे इति यदुत्तरं मूर्खं प्रति वस्तुतो हितमपि शब्दच्छला-द्यथा प्रियं तादृशं च मूर्खैः प्रियांशेन गृह्यते न तु हितांशेन । तथाभूतभङ्गीभूत-

१ भ - अक्षिप्य किञ्चित्-न) ङ - आक्षिप्य किञ्चिदर्थं तु प - कांक्षितेऽर्थे तु कांक्षिश्चिच्छुभाशुभसमीक्षिते । २ नडभ - समुत्थितम् ३ भ - उत्सृजेद्बुद्धिवैफल्यात् (न - यद्देवत बुद्धिवैपुल्यात्, ङ - यत्सृजेद्बुद्धिवैपुल्यात् व - वैकल्यात्) ४ ङ - अपस्पन्दितं स्मृतम्, च - अर्थे । ५ द - अवगतार्था ६ ङ - मुख्य ङ - असंबद्धं च यद्वाक्यमसंबद्धं तथोत्तरम् । असत्प्रलापस्तत्रैव वीथ्यां सम्यक् प्रयोजयित्ते ङ असंबन्धं तु वन्धं .प्रलापितं) ७ भ - विद्वान्यत्र) ङ - अन्यत्र भाषते) प्रभाषते सम्यक् ।

'न च' गृह्यतेऽस्य वचनं 'विज्ञेयोऽसत्प्रलापोऽसौ' ॥  
 एकद्विप्रतिवचना वाक्केली स्यात्प्रयोगेऽस्मिन् ।  
 'यदसद्भूतं वचनं संस्तवयुक्तं द्वयोः परस्परं यत्तु' ॥  
 एकस्य चार्थहेतोः स हास्यजननः प्रपञ्चः स्यात् ।

द्वयाश्रयणं च सिद्धत्वात्करोति । एवं हि तात्कालिकः कोपोऽपि रक्षितो भवति प्रियाभिधायित्वात् कालान्तरसंभाव्यश्च यथार्थाभिधायित्वात् यथाव्यसनिना राजपुत्रेण किंसुखमिति पृष्टे तेनोत्तरं दीयते—

सर्वथा योऽक्षविजयी सुरासेवनतत्परः ।

तस्यार्थानां सुखानां च समृद्धिः करगामिनी ॥

असतोऽसाधुभूतस्य वस्तुनः प्रलपनमस्मिन्नित्यसत्प्रलाप इति ।

एकद्विप्रतिवचनेति । एकं द्वयोः प्रतिवचनमस्याम् । द्विग्रहणमनेकोपलक्षणम् । तदगुना सर्वप्रश्नोत्तरवर्गः स्वीकृतः । यथा—

नदीनां मेघविगमे का शोभा प्रतिभासते ।

बाह्यान्तरा विजेतव्याः के नाम कृतिनोऽरयः ॥

यदसद्भूतमिति यथा रत्नावल्याम् “सुसङ्गते, कथमहमिहस्थो भवत्या ज्ञात” इति राजन्युक्तवति सुसङ्गतयोच्यते “ण केवलं भट्टा चित्तपलहेण ता देवीए णिवेदइस्सं” इत्यादौ आभरणदानपर्यन्ते प्रपञ्चः । तथाहि—द्वयोः सागरिकासुसङ्गतयोः राजविदूषकयोः परस्परसंबन्धमाश्रित्यासद्भूतमसत्यं देव्यै निवेदयामीत्युक्तम् । संस्तवश्च तत्रास्ति “भट्टिणो पसादेण किमिदं मए” इति हास्यमपि परिहासरूपं विद्यते । एकस्य च राज्ञोऽर्थे प्रयोजने सागरिकासङ्गमे हेतुर्भवत्येवेति अन्यथाभिधानात्प्रपञ्चः ।

1 ड - वचनं च गृह्यतेऽस्य ज्ञेयो 2 भ - तु 3 ड - सज्ञेयोऽसत्प्रलापस्तु 4 भ - प्रलापः सः 5 ड - यदद्भूत वचनं स ज्ञेयोऽसत्प्रलापस्तु 6 न - एकद्विप्रतिवचना वाक्केली नामाहुः 7 भ - वचनां वाक्केली नाम तामाहुः (—तां केली नाम जानीयुः फ) 8 च - यदतोऽसद्भूतवचनं 9 द - यदसंबद्धं 10 ड - यदसद्भूतं वचनं (न - वाक्यं 11 च - संश्रय द संभव य - संश्रय ट - संस्वर 12 ड - परस्परतः 13 ड - तु ।

‘यत्कारणाद्गुणानां दोषीकरणं भवेद्विवादकृतम् ॥

दोषगुणीकरणं वा तन्मृदवं नाम विज्ञेयम् ।

‘परवचनमात्मनश्चोत्तरोत्तरसमुद्भवं’ द्वयोर्यत्तु’ ॥

अन्योन्यार्थविशेषक<sup>१</sup>मधिवलमिति तद्बुधैर्ज्ञेयम् ।

‘अन्यार्थमेव वाक्यं’ छलमभिसन्धानहास्यरोषकरम्<sup>२</sup>

यत्कारणादिति गुणानां दोषत्वं दोषाणां वा गुणत्वं यत्र क्रियते तन्मृदवम् । विवादकृतमित्यनेन लक्षणाद्विशेषमाह, इदं वृत्त्यन्तरं स्वभावमित्यर्थः यथा “शिरः श्वा काको वा द्रुपदतनयो वा परिमृशेत्” (वेणी ३) इत्यत्र दोषस्य गुणीकरणं, विवादाकर्णनेन सह “यदि शस्त्रमुज्जितमशस्त्रपाणयः” (वेणी-३) इत्यत्र कर्णवचनेन प्रतिज्ञातपरिपालनस्य गुणस्यापि दोषीकरणं विवादकृतमेव । मृदवमिति मर्दनं मृत्परपक्षमर्दनेन स्वपक्षमवति रक्षतीति ।

परवचनमात्मनश्चेति परस्य वचनमात्मनश्च वचनं परस्परमर्थविशेषलाभो यत्र भवतीत्युत्तरोत्तरस्याधिकाधिकस्यार्थस्य समुद्भवो यत्र तदधिवलम् । एतदुक्तं भवति—यत्रोक्तिप्रत्युक्तिक्रमे क्रियमाणे परस्परप्रज्ञानोपजीवनवलात्स्वपक्षसुषट्ठितादधिवलसंबन्धादधिवलम् । यथा नागानन्दे “रागस्यास्पदमित्यवै” मीत्यादित आरभ्य विदूषकेण सहोक्तिक्रमेण स्वपक्षो द्रढिमानमानीतो यावदाह “ननु शरीरतः प्रभृतिर्वमेव मया परार्थं प्रतिपाल्यते” (अ-१) इति ।

अन्यार्थमेव वाक्यमिति यद्वाक्यं प्रयोजनान्तरमुद्दिश्य वचनमुच्यमानं कस्यचिद्वचनगन्यस्य हास्यमपरस्य रोषं जनयति तच्छलम् । यथा—

कस्स व ण होइ रोसो दहूण पिआए सब्बणं अहरम् ।

सब्भमरपदुमघाइरि वारिअवामे सहसु एल्लिम् ॥

1 द - यद्गुणदोषीकरणं दोषगुणीकरणमेव वा देहे । हेतुभिरुपपन्नार्थैस्तन्मृदवं नाम विज्ञेयम् । 2 प - यत्रात्मनः परस्य च वचनं स्यादुत्तरोत्तरप्रभवम् 3 ड - परवचनमात्मसंस्थं 3 य - समुद्भवं 4 भ - यत्र न - अत्र 5 ड - विशेषणं 6 ड - यत्रादौ प्रतिवचनैर्विलोभयित्वा परम्पराकारैः । तैरेवार्थविहीनैर्विपरीतः 7 न - छलमिति य - छलमिति 8 च - शेषकरम्

१ श्रुतिसारूप्याद्यस्मिन् बहवोऽर्था युक्तिभिर्नियुज्यन्ते ।  
 यद्वाख्यमहाख्यं वा तत्त्रिगतं नाम विज्ञेयम् ॥  
 २ प्रत्यक्षवृत्तिरुक्तो व्याहारो हाख्यलेशार्थः ।  
 संरम्भसंभ्रमयुतं ३ विवादयुक्तं तथापवादकृतम् ॥  
 बहुवचनाक्षेपकृतं ६ गण्डं प्रवदन्ति तत्त्वज्ञाः ।

एतद्वचनं सखीसंवन्धि भर्तृप्रत्यायनं प्रयोजनमुद्दिश्य प्रयुक्तं तस्य पत्न्या अपि  
 संवन्धिनां छलं विदग्धजनस्य हास्यं सपत्न्या वचनं रोपं जनयति ।

श्रुतिसारूप्यादिति शब्दसारूप्याद् बहव इति प्रश्नप्रतिवचनस्य स्वभावा  
 यत् नियुज्यन्ते युक्तिभिरिति काकादीनां तथैवोपपत्तिभिः । त्रिशब्दोऽनेकोप-  
 लक्षणम्, अनेकमर्थं गतमिति त्रिगतं वाक्ये मुख्यमुत्तरमनेकप्रश्नसाधारणम् ।  
 इह तु य एव प्रश्नस्तदेव प्रतिवचनमिति विशेषः । यथा—

सर्वक्षितिभृतां नाथ दृष्टा सर्वाङ्गमुन्दरी ।

रामा रम्ये वनान्तेऽस्मिन् त्वया विरहिता मया ॥ (विक्रमो)

अत्रैतदेवोत्तरं साकांक्षाकाकुप्रयोगेऽपि प्रतिविम्बे वामदक्षिणवैपरीत्य-  
 वन्निराकांक्षा काकुः संवृत्ता यत एतद्धास्यम् । एवमहास्य उदाहार्यम् ।

प्रत्यक्षवृत्तिरिति प्रत्यक्षशब्देन भावीप्रत्यक्ष उच्यते । तदयमर्थः—  
 भाविनि प्रत्यक्षेऽर्थे दैववशाद् वृत्तिर्यस्य स व्याहारः विविधोऽर्थोऽभिनीयते  
 येन । यथा “उद्दामोत्कलिका” (रत्ना-२) इत्यादि ।

संरम्भसंभ्रमयुतमिति संरम्भेणाकृतिविशेषेण यः संभ्रम आवेगः तद्युक्तं  
 यद्विरुद्धवस्तु यदनेन कृतं पूर्वोक्तवस्तुपवदनमेव च तद्वचनं दृष्टार्थगर्भत्वात्,  
 गण्ड इव गण्डः ईषदसमाप्तं वचनं बहुवचनं तत्कृतेनाक्षेपेण कृतं स्वयं प्रति-  
 वचनतां पूर्ववचनस्य गतमित्यर्थः । तथा च कोहलः—

1 प - यत्रानुदात्तवचनं त्रिधाविभक्तं भवेत्प्रयोगे तु । हास्यरससंप्रयुक्तं तत्त्रिगतं  
 नाम विज्ञेयम् । च श्रुतिसारूप्यार्थात्मनि न यच्चाप्युदात्तवचनं त्रिधाविभक्तं  
 भवेत्प्रयोगे तु । हास्यरससंप्रयुक्तं त्रिगतं नाम विज्ञेयम् (द - विभिन्नं भवेत्प्रयोगेषु  
 ड - यदुदात्तवचनमिह) 2 ड - प्रत्यक्षं नायकस्यैव यद्वै दृष्टवदुच्यते । अशाङ्कितं  
 तथायोगाद् व्याहारः सोऽभिधीयते 3 भ - कथितो 4 ड - कृतं 5 ड - बद्ध-  
 विवादं न - वीथ्यावचनं (?) 6 ड - युतं 7 प - गण्डमिति-



<sup>१</sup>इति दशरूपविधानं सर्वं प्रोक्तं मया हि लक्षणतः ॥ १२६ ॥

<sup>२</sup>पुनरस्य शरीरगतं सन्धिविधौ लक्षणं वक्ष्ये ॥

वचसां संवद्धानामन्ते यत्स्यात्पदे त्वसंवन्धः ।

संवद्धमिवाभाति हि तद्गण्डो नाम वीथ्यङ्गम् ॥

अनेनेषदसमाप्तिरेव दर्शिता । यथा दुर्योधनेन भानुमती प्रत्युच्यते—

अध्यासितुं तव चिराज्जघनस्थलस्य

पर्याप्तमेव करभोरु ममोरुयुग्मम् ॥ (वेणी) इति ।

तत्र प्रविश्य कञ्चुकी

भग्नं भीमेन मरुता भवतो रथकेतनम् ॥ इति ।

तत्रोरुयुग्ममिति पूर्वविश्रान्तमपि भग्नमित्यत्र संवन्धयोग्यं ज्ञातम् ।

एतैः त्रयोदशभिरङ्गैर्युक्ता वीथी, तस्याश्च सर्वरसत्वस्याभिधानात् पर्यायेण रसाना प्राधान्यादुत्तमो मध्यमोऽधमो वा नायको भवत्येव । तथा च कोहलः—

उत्तमाधममध्याभिर्द्युक्ता प्रकृतिभिस्तथा ।

एकद्वार्या द्विद्वार्या वा सा वीथीत्यभिसंज्ञिता ॥ इति ।

अधमप्रकृतेस्तु न नायकत्वमिति ध्रुवं, प्रहसनकभाणकादौ किं ब्रूयात्, हास्यादिरसप्रधानत्वे ह्यधम एव नायकः । कथाशरीरफलेन प्रधानतया संवध्यमानो नायक उच्यते । अनायकत्वेऽपि चास्याधमत्वं नानुपादेयं स्यात् । परिवारतया तस्यानुप्रवेशो ह्यनिवारित एव सर्वत्र ।

अध्यायार्थमुपसंहरन् भाविनमर्थमनुसन्धत्ते इति दशरूपविधानमिति । लक्षणत इत्यनेनेदमाह दशैव तानि लक्षणानि उदाहरणानां तु का गणना । एतच्च पूर्वमेव दर्शितम् । तत्रैषां पुमर्थोपयोगो निजनिजलक्षणावसरे दर्शित एवेति पौनरुक्त्यं नाश्रीयत इति शिवम् ।

१ इतःपूर्वं लास्याङ्गलक्षणं तु चठम - मातृकासु विना सर्वास्वस्मिन्नेवाध्याये वर्तते । वृत्तिकारेण लास्याङ्गानि सन्ध्यध्याये (१९) पठितानि, भ्रमातृकायां वर्जितान्येव । भ - संज्ञायामेप श्लोकः—

नाटकभेदानामिह न शक्यते गन्तुमन्तं तत् ।

तस्मात्तज्ज्ञैर्ज्ञेयं दशरूपमिदं हि संक्षिप्तम् ॥

२ ट - इतिवृत्तपताकास्थानसन्धिलक्षणं वक्ष्ये । (भ - लक्षणं शृणुत) - -

# इति भारतीये नाट्यशास्त्रे दशरूप'निरूपणं नामा- ध्यायोऽष्टादशः समाप्तः.

इति विमलशिशिरदीधितिकलितशिरोमण्डनाङ्घ्रिदास्यचणः ।  
अभिनवगुप्तो गुप्तं दशस्वरूपं सतत्त्वकं व्यवृणोत् ॥

इति श्रीमन्महामाहेश्वराभिनवगुप्ताचार्यविरचितायां  
नाट्यवेदविवृतावभिनवभारत्यां दशरूपक-  
विधानं नामाष्टादशोऽध्यायः  
समाप्तः ॥

1 न - दशरूपलक्षणविधानं नाम विंशोऽध्यायः य - लक्षणं नाम विंशतितमः  
द - लक्षणं नामैकोनविंशोऽध्यायः च - एकोनविंशः भ - मातृकायामत्राध्यायो  
न समाप्यते ।

## व्याख्यातृस्मृता ग्रन्था ग्रन्थकर्तारश्च.

अध्वहरः १६१-९

अमरुककाव्यम् २२२ १०, ३११-२१

आनन्दवर्धनः २९९ २२

उद्भटः ७०-११, ४५१-२०, ४४१-१३

उपाध्यायाः ६७-७, २१६-१४, २२३-२१, २९२-२४, ४२३ १९, ४४० १४,  
४४१-८, ३८६-२५, ३९५-१४

कात्यायनः २४५-१५

कामसूत्रम् ५३ १७

कुमारसम्भवः ५६-१०

कृत्यारावणम् ४१०-१७

कोहलः २६-२१, ५५-१४, १३०-१३, १४२-१७, १४४-८, १४६-१८, १४७-१२,  
१५१-१३, १५५-१७, ४१६-२४, ४३४-८, ४५२-१९, ४५८-२३, ४५९-१३,  
१३३-६, ४०७-१०, ४२१-०

गोपालः १३४-१६

घण्टकः ४३६-८

चन्द्रगुप्तः ४१४-९

चाणक्यशास्त्रम् ४१३-५

जयदेवः २४४-११

नापसवत्सराजम् ४२५-९

दुःखलात्मजः ११७-१६

देवीचन्द्रगुप्तम् ४३३-१०

नाकुलम् १५०-१४

नागानन्दम् ४५७-१५, ४१२-९, ४२५-११.

नृत्तपारः ४२५-६, ४२७-२१

पाण्डवानन्दम् ४५४-१७

पुष्पदूषितकम् ४३२-६

प्रीतिकाचाणक्यम् १६१-२२.

- प्रतिभाचाणक्यम् ४२५-९  
 बालरामायणम् ३२०-६  
 विन्दुसारः ४१९-९  
 वृत्तकथा ४३०-१३, ४३७-१४, ४६०-७  
 ब्रह्मयशःस्वामी ४३२-१२  
 भट्टनायकः २९८ १०.  
 भट्टेन्दुराज. ३०३-१७, ३०६-६, ३०६-१८, ३१७ ६.  
 भर्तृमित्रः ९५-१३  
 मामहः २२८ १५  
 भीम. १६१ २२  
 मायापुष्पकम् २१६-२०.  
 मालतीमाधवम् २२२-३.  
 मुद्राराक्षसम् ४१० १६, ४२५ ९  
 मुनित्रयम् ३३३-१३  
 रघुवंशः ६७ २०  
 रत्नावली ३४ १७, ६६-१२, ४१७ ११, ४१७ १७, ४५६ १५, ४२९-८  
 रघिः २९९-१३  
 राजशेखरः २१४ १४.  
 रामाभ्युदयम् ५६ १६  
 लोल्लट. १३४-१६, १९६-१४, ४१५-१९, ४३६-६, ४५२-७, ४२३-१८  
 विदामोर्वशी ६७-११, ८९-१७, २२२- ११  
 विलसालभक्षिका २९-१३  
 वृत्ताः ३०६ १०.  
 घण्टीसंगार. ३०-११, २२२-१०, ४१०-१७  
 जफलीगर्भ. ४५२-४  
 शङ्कुफः ४३६-६, ४११-१६  
 शाकुन्तलम् ६७ १७, ६८-१०, २४५ ४  
 समह. ४३८ ६

पन्नाङ्क	पङ्क्ति	अशुद्धम्	शुद्धम्.
146	६	भाष्प	वाष्प
154	४	कतव्या	कर्तव्या
158	४	विकलाङ्क	विकलाङ्ग
163	९	पक्षिस्थितो	पक्षस्थितो
164	१५	स्खीलत	स्खलित
168	२	सोष्ट्रवं	सौष्ट्रवं
215	१७	वत्सराजेन	तापसवत्सराजे
215	२२	आश्रयीत	आश्रयति
216	१९	मत	वपु
168	९	धैर्योदा	धैर्योदा
230	२	ऋकु	ऋदु
234	२, १७	पडवि, च्छन्दो	पड्वि, छन्दां
234	५	निवद्धं	निवद्धं
243	१६	स्थन	स्थान
254	१४	जातु	जौतु
274	३	जाती	जाति
283	११	अनुष्ट	अनुष्टु
294	१९	गमिनी	गामिनी
312	१०, १९	अधीयन्ते, मैव	अधीयते, ममैव
326	२१	यमे	यमौ
338	६	अर्थः	अर्थं
348	१८	भगवता	भगवता
351	७	वाक्येनः	वाक्येन
358	१९	शान्तं	शान्तं
364	५	तद्भैः	तद्भैः
368	४	जाईस	जाईसु
381	७	प्रकृभिः	प्रकृतिभिः
427	१९	अदृष्टा	दृष्टा (अर्थ ९-७)
440	२, ३	शृङ्गारः	शृङ्गारः
440	१९	हानामिति	हानानीति

# GAEKWAD'S ORIENTAL SERIES



Critical editions of unprinted and original works of Oriental Literature, edited by competent scholars, and published by the Oriental Institute, Baroda

## I BOOKS PUBLISHED

- |   | Rs | A                    |
|---|----|----------------------|
| ✓ 1 Kāvya-mīmāṃsā a work on poetics, by Rājasekhara (880-920 A D) edited by C D Dalal and R Anantakrishna Sastry, 1916 Reissued, 1924   |    | 2-4                  |
| <i>This book has been set as a text-book by several Universities including Benares, Bombay, and Patna</i>   |    |                      |
| 2 Naranārāyanānanda a poem on the Paurānic story of Arjuna and Kṛṣṇa's rambles on Mount Gīrnar, by Vastupāla, Minister of King Viradhavala of Dholka, composed between Samvat 1277 and 1287, i e, A D 1221 and 1231 edited by C D Dalal and R Anantakrishna Sastry, 1916  |    | <i>Out of print</i>  |
| 3 Tarkasangraha a work on Philosophy (refutation of Vaiśeṣika theory of atomic creation) by Ānandaġīrṇa or Ānandaġīrṇi, the famous commentators on Sankarācārya's Bhāṣyas, who flourished in the latter half of the 13th century edited by T M Tripathi, 1917   |    | <i>Out of print</i>  |
| 4 Pārthaparākrama a drama describing Arjuna's recovery of the cows of King Virāta, by Prahādanadeva, the founder of Pālanpur and the younger brother of the Paramāra king of Chandrāvati (a state in Mārṅwār), and a feudatory of the kings of Guzerat, who was a Yuvarāja in Samvat 1220 or A D 1164 edited by C D Dalal, 1917       |    | <i>Out of print.</i> |
| 5 Rāstraudhavamsa an historical poem (Mahākāvya) describing the history of the Bāgulas of Mayūragiri, from Rāstraudha, king of Kanauj and the originator of the dynasty, to Nārāyana Shāh of Mayūragiri, by Rudra Kavi, composed in Śaka 1518 or A D 1596 edited by Pandit Ēmbar Krishnamacharya with Introduction by C D Dalal, 1917 |    | 1-12                 |
| 6 Lingānusāsana on Grammar, by Vāmana, who lived between the last quarter of the 8th century and the first quarter of the 9th century edited by C D Dalal, 1918   |    | 0-8                  |
| 7 Vasantavilāsa: an historical poem (Mahākāvya) describing the life of Vastupāla and the history of   |    |                      |

- Guzerat by Bālachandrasūri (from Modheraka or Modhera in Kadi Prant, Baroda State), contemporary of Vastupāla composed after his death for his son in Samvat 1296 (A D 1240) edited by C D Dalal, 1917 1-8
- 8 Rūpakasatkam · six dramas by Vatsarāja, minister of Paramardideva of Kalinjara, who lived between the 2nd half of the 12th and the 1st quarter of 13th century edited by C D Dalal, 1918 2-4
- 9 Mohaparājaya an allegorical drama describing the overcoming of King Moha (Temptation), or the conversion of Kumārapāla, the Chalukya King of Guzerat, to Jainism, by Yasahpāla, an officer of King Ajayadeva, son of Kumārapāla, who reigned from A D 1229 to 1232 edited by Muni Chaturvijayaji with Introduction and Appendices by C D Dalal, 1918 2-0
- 10 Hammīramadamardana : a drama glorifying the two brothers, Vastupāla and Tejahpāla, and their King Viradhavala of Dholka, by Javasinhasūri, pupil of Virasūri, and an Ācārya of the temple of Munisuvrata at Broach, composed between Samvat 1276 and 1286 or A D 1220 and 1239 edited by C D Dalal, 1920 2-0
- 11 Udayasundarikathā · a romance (Campū, in prose and poetry) by Soddhala, a contemporary of and patronised by the three brothers, Chchittarāja, Nāgārjuna, and Mummunirāja, successive rulers of Konkan, composed between A D 1026 and 1050 edited by C D Dalal and Pandit Embar Krishnamacharya, 1920 2-4
- 12 Mahāvīdyāvidambana . a work on Nvāya Philosophy, by Bhatta Vādindra who lived about A D 1210 to 1274 edited by M R Telang, 1920 2-8
- 13 Prācinagurjarakāvysangraha : a collection of old Guzerati poems dating from 12th to 15th centuries A D edited by C D Dalal, 1920 2-4
- 14 Kumārapālapratibodha : a biographical work in Prākṛta, by Somaprabhāchārya, composed in Samvat 1241 or A D 1195 edited by Muni Jinavijayaji, 1920 7-8
- 15 Ganakārikā : a work on Philosophy (Pāśupata School), by Bhāsarvajña who lived in the 2nd half of the 10th century edited by C D Dalal, 1921 1-4
- 16 Sangītamakaranda : a work on Music, by Nārada edited by M R Telang, 1920 2-0
- 17 Kavīndrācārya List : list of Sanskrit works in the collection of Kavīndrācārya, a Benares Pandit (1656 A D) edited by R Anantakrishna Shastry, with a foreword by Dr Ganganatha Jha, 1921 0-12
- 18 Vārāhagrhyasūtra : Vedic ritual (domestic) of the Yajurveda edited by Dr R Shamasastri, 1920 0-10
- 19 Lekhapaddhati : a collection of models of state and private documents, dating from 8th to 15th centuries A D.

	Rs	A.
edited by C D Dalal and G K Shrigondekar, 1925		2-0
20 Bhavisayattakahā or Pañcamīkahā . a romance in Apabhramsa language, by Dhanapāla ( <i>circa</i> 12th cen- tury) edited by C D Dalal and Dr P D Gune, 1923		6-0
21 A Descriptive Catalogue of the Palm-leaf and Im- portant Paper MSS in the Bhandars at Jessal- mere, compiled by C D Dalal and edited by Pandit L B Gandhi, 1923		3-4
22 Paraśurāmakaļpasūtra · a work on Tantra, with com- mentary by Rāmesvara edited by A Mahadeva Sastry, B A , 1923		<i>Out of print</i>
23 Nityotsava a supplement to the Parasurāmakaļpasūtra by Umānandanātha edited by A Mahadeva Sastry, B A , 1923 Second revised edition by Swami Tirvik- rama Tirtha, 1930		5-0
24 Tantrarahasya a work on the Prābhākara School of Pūrvamīmāṃsā, by Rāmānujācārya edited by Dr R Shamastry, 1923		1-8 ✓
25, 32 Samarāṅgana a work on architecture, town- planning, and engineering, by King Bhoja of Dhara (11th century) edited by Mahamahopadhyaya T Ganapati Shastri, Ph D Illustrated 2 vols , 1924-1925		10-0
26, 41 Sāadhanamālā a Buddhist Tāntric text of rituals, dated 1165 A D , consisting of 312 small works, com- posed by distinguished writers edited by Benoytosh Bhattacharyya, M A , Ph D Illustrated 2 vols , 1925- 1928		14-0
27 A Descriptive Catalogue of MSS in the Central Library, Baroda compiled by G K Shrigondekar, M A , and K S Ramaswāmi Shastri, with a Preface by B Bhattacharyya, Ph D , in 12 vols , vol I (Veda, Vedāksana, and Upanisads), 1925		6-0
28 Mānasollāsa or Abhūlasitārthacintāmani an ency- clopædic work treating of one hundred different topics connected with the Royal household and the Royal court, by Somesvaradeva, a Chalukya king of the 12th century edited by G K Shrigondekar, M A , 3 vols , vol I, 1925		2-12 ✓
29 Nalavilāsa a drama by Rāmachandrasūri, pupil of Hemachandrasūri, describing the Paurānika story of Nala and Damayantī edited by G K Shrigondekar, M A , and L B Gandhi, 1926		2-4 ✓
30, 31 Tattvasaṅgraha a Buddhist philosophical work of the 8th century, by Sāntaraksita, a Professor at Nālandā with Pañjikā (commentary) by his disciple Kamalaśīla, also a Professor at Nālandā edited by Pandit Embar Krishnamāchārya with a Foreword by B Bhattacharyya, M A , Ph D , 2 vols , 1926		24-0



- 33, 34 **Mirat-i-Ahmadi**: by Ali Mahammad Khan, the last Moghul Dewan of Gujarat edited in the original Persian by Syed Nawab Ali, M A, Professor of Persian, Baroda College, 2 vols, illustrated, 1926-1928 19-8
- 35 **Mānavagrhyasūtra**: a work on Vedic ritual (domestic) of the Yajurveda with the Bhāṣya of Astāvakra edited with an introduction in Sanskrit by Pandit Rāmākṛṣṇa Harshaji Śāstri, with a Preface by Prof B C Lele, 1926 5-0
- 36, 68 **Nātyaśāstra**: of Bharata with the commentary of Abhinavagupta of Kashmir edited by M Ramakrishna Kavi, M A, 4 vols, vol I, illustrated, 1926, vol II, 1934 11-0
- 37 **Apabhramśakāvya-trayī** consisting of three works, the Carcari, Upadesarasāvana, and Kālasvarūpakulaka, by Jinadatta Sūri (12th century) with commentaries edited with an elaborate introduction in Sanskrit by L B Gandhi, 1927 4-0
- 38 **Nyāyapravesa, Part I (Sanskrit Text)** on Buddhist Logic of Dinnāga, with commentaries of Haribhadra Sūri and Pārsvadeva edited by Principal A B Dhruva, M A, LL B, Pro-Vice-Chancellor, Hindu University, Benares, 1930 4-0
- 39 **Nyāyapravesa, Part II (Tibetan Text)** edited with introduction, notes, appendices, etc, by Pandit Vidhusekhara Bhattacharyya, Principal, Vidvabhavana, Visvabharati, 1927 1-8
- 40 **Advayavajrasaṅgraha**: consisting of twenty short works on Buddhist philosophy by Advayavajra, a Buddhist savant belonging to the 11th century A D, edited by Mahāmahopādhyāya Dr Haraprasad Sastri, M A, C I E, Hon D Litt, 1927 2-0
- 42, 60 **Kalpadrūkosa**: standard work on Sanskrit Lexicography, by Kesava edited with an elaborate introduction by the late Pandit Ramavatara Sharma, Sahityacharya, M A, of Patna and index by Pandit Shrikant Sharma, 2 vols, vol I (text), vol II (index), 1928-1932 14-0
- 43 **Mirat-i-Ahmadi Supplement**: by Ali Muhammad Khan Translated into English from the original Persian by Mr C N Seddon, I C S (*retired*), and Prof Syed Nawab Ali, M A Illustrated Corrected reissue, 1928 6-8
- 44 **Two Vajrayāna Works**: comprising Prajñopāyaviniscayasiddhi of Anangavajra and Jñānasiddhi of Indrabhūti—two important works belonging to the little known Tantra school of Buddhism (8th century A D) edited by B Bhattacharyya, Ph D, 1929 3-0
- 45 **Bhāvaprakāśana** of Sārādātanaya, a comprehensive work on Dramaturgy and Rasa, belonging to A D 1175-1250, edited by His Holiness Yadugiri Yatraja Swami, Melkot, and K S Ramaswami Sastri, Oriental Institute, Baroda, 1929 7-0

	Rs	A
46 Rāmacarita of Abhinanda, Court poet of Hāravarsa probably the same as Devapāla of the Pala Dynasty of Bengal (cir 9th century A D) edited by K S Ramaswami Sastri, 1929	7-8	
47 Nañjarājayasobhūsana, by Nrsimhakavi alias Abhinava Kalidāsa, a work on Sanskrit Poetics and relates to the glorification of Nañjarāja, son of Virabhūpa of Mysore edited by Pandit E Krishnamacharya, 1930	5-0	
48 Nātyadarpana on dramaturgy, by Rāmacandra Sūri with his own commentary edited by Pandit L B Gandhi and G K Shrigondekar, M A 2 vols, vol I, 1929	4-8	
49 Pre-Dinnāga Buddhist Texts on Logic from Chinese Sources containing the English translation of <i>Sataśāstra</i> of Āryadeva, Tibetan text and English translation of <i>Vigraha-vyākṛtānī</i> of Nāgārjuna and the re-translation into Sanskrit from Chinese of <i>Upāyahrdaya</i> and <i>Tarlasāstra</i> edited by Prof Giuseppe Tucci, 1930	9-0	
50 Mirat-i-Ahmadī Supplement Persian text giving an account of Guzerat, by Alī Muhammad Khan edited by Syed Nawab Alī, M A, Principal, Bahaudin College, Junagadh, 1930	6-0	
51 Trisastīśalākāpurusacaritra of Hemacandra, translated into English with copious notes by Dr Helen M Johnson of Osceola, Missouri, U S A 4 vols, vol I (Ādisvaracaritra), illustrated, 1931	15-0	
52 Dandaviveka a comprehensive Penal Code of the ancient Hindus by Vardhamāna of the 15th century A D edited by Mahamahopadhyaya Kamala Kṛṣṇa Smṛtīrītha, 1931	8-8	
53 Tathāgataguhyaka or Guhyasamāja the earliest and the most authoritative work of the Tantra School of the Buddhists (3rd century A D) edited by B Bhattacharyya, Ph D, 1931	4-4	
54 Jayākhyasamhitā an authoritative Pāñcarātra work of the 5th century A D, highly respected by the South Indian Vaiṣṇavas edited by Pandit E Krishnamacharyya of Vadtal, with one illustration in nine colours and a Foreword by B Bhattacharyya, Ph D, 1931	12-0	
55 Kāvyaḷankārasārasamgraha of Udbhata with the commentary, probably the same as Udbhataviveka of Rājānaka Tilaka (11th century A D) edited by K S Ramaswami Sastri, 1931	2-0	
56 Pārānanda Sūtra an ancient Tāntric work of the Hindus in Sūtra form giving details of many practices and rites of a new School of Tantra edited by Swami Trivikrama Trītha with a Foreword by B Bhattacharyya, Ph D, 1931	3-0	

- 57, 69 **Ahsan-ut-Tawarikh** · history of the Safawi Period of Persian History, 15th and 16th centuries, by Hasan-i-Rumlu edited by C N Seddon, ICS (*retired*), Reader in Persian and Marathi, University of Oxford 2 vols (Persian text and translation in English), 1932-34 19-8
- 58 **Padmānanda Mahākāvya** : giving the life history of Rsabhadeva, the first Tirthankara of the Jainas, by Amarachandra Kavī of the 13th century edited by H R Kapadia, M A , 1932 14-0
- 59 **Śabdaratnasamanvaya** · an interesting lexicon of the Nānārtha class in Sanskrit compiled by the Maratha King Sahajī of Tanjore edited by Pandit Vitthala Śāstri, Sanskrit Pathaśāla, Baroda, with a Foreword by B Bhattacharyya, Ph D , 1932 11-0
61. **Śaktisāngama Tantra** · a voluminous compendium of the Hindu Tantra comprising four books on Kālī, Tārā, Sundarī and Chhinnamastā edited by B Bhattacharyya, M A , Ph D , 4 vols , vol I, Kālikhanda, 1932 2-8
- 62 **Prajñāpāramitās** commentaries on the Prajñāpāramitā, a Buddhist philosophical work edited by Giuseppe Tucci, Member, Italian Academy, 2 vols , vol I, 1932 12-0
- 63 **Tarikh-i-Mubarakshahī** · an authentic and contemporary account of the kings of the Sayyid Dynasty of Delhi translated into English from original Persian by Kamal Krishna Basu, M A , Professor, T N J College, Bhagalpur, with a Foreword by Sir Jadunath Sarkar, Kt , 1932 7-8
- 64 **Siddhāntabindu** . on Vedānta philosophy, by Madhusūdana Sarasvatī with commentary of Purusottama edited by P C Divanji, M A , LL M , 1933 11-0
- 65 **Iṣṭasiddhi** : on Vedānta philosophy, by Vimuktātma, disciple of Avyayātma, with the author's own commentary edited by M Hiriyanna, M A , Retired Professor of Sanskrit, Maharaja's College Mysore, 1933 14-0
- 66 **Śabara-Bhāṣya** : on the Mimāmsā Sūtras of Jaimini Translated into English by Mahāmahopādhyāya Dr. Ganganath Jha, M A , D Litt , etc , Vice-Chancellor, University of Allahabad, in 3 vols , vol I, 1933 16-0
- 67 **Sanskrit Texts from Bali** : comprising a large number of Hindu and Buddhist ritualistic, religious and other texts recovered from the islands of Java and Bali with comparisons edited by Professor Sylvain Levi, 1933 .. .. . 3-8

## II BOOKS IN THE PRESS.

- 1 **Nāṭyasāstra** : edited by M Ramakrishna Kavī, 4 vols., vol III

- 2 **Mānasollāsa** or **Abhilasitārthacintāmani**, edited by G K Shrigondekar, M A , 3 vols , vol II
- 3 **A Descriptive Catalogue of MSS in the Jain Bhandars at Pattan** edited from the notes of the late Mr C D Dalal, M A , by L B Gandhi, 2 vols
- 4 **Portuguese Vocables in Asiatic Languages** translated into English from Portuguese by Prof A X Soares, M A , LL B , Baroda College, Baroda
- 5 **Alamkāramahodadhī** a famous work on Sanskrit Poetics composed by Narendraprabha Sūri at the request of Minister Vastupāla in 1226 A D edited by Lalchandra B Gandhi of the Oriental Institute, Baroda
- 6 **Sūktimuktāvalī** a well-known Sanskrit work on Anthology, of Jalhana, a contemporary of King Kṛṣṇa of the Northern Yādava Dynasty (A D 1247) edited by Pandit E Krishnamacharya, Sanskrit Pāthasālā, Vadtal
7. **Trisastisalākāpurusacaritra** of Hemacandra translated into English by Dr Helen M Johnson, 4 vols , vol II
- 8 **Kāvyaīmāmsā** A Sanskrit work on Poetics of Rājasekhara thurd revised edition by K S Ramaswami Shastrī of the Oriental Institute, Baroda
9. **Śabara-Bhāṣya** on the Mīmāmsā Sūtras of Jaimini Translated into English by Mahāmahopādhyāya Dr Ganganath Jha, M A , D Litt , etc , Vice-Chancellor, University of Allahabad, in 3 vols , vol II
- 10 **Gaṇitatilakavṛtti** of Śrīpati with the commentary of Simhatilaka, a non-Jain work on Arithmetic and Algebra with a Jain commentary edited by H R Kapadia, M A
11. **Nārāyana Śataka** a devotional poem of high literary merit by Vidyākara with the commentary of Pitāmbara edited by Pandit Shrikant Sharma
12. **Dvādasāranayacakra** an ancient polemical treatise giving a résumé of the different philosophical systems with a refutation of the same from the Jain standpoint by Mallavādi Sūri with a commentary by Simhasuri Ganī edited by Muni Caturvijayajī
- 13 **Nāyakarātna** a commentary on the Nyāyaratnamālā of Pārthasārathi Mīśra by Rāmānuja of the Prābhākara School edited by K S Ramaswami Sastrī of the Oriental Institute, Baroda
- 14 **Rājadharmā-Kaustubha** an elaborate Smṛti work on Rājadharmā, Rājanīti and the requirements of kings, by Anantadeva edited by Mahamahopadhyaya Kamala Krishna Smṛtīrthā

## III. BOOKS UNDER PREPARATION

- 1 A Descriptive Catalogue of MSS. in the Oriental Institute, Baroda · compiled by the Library staff, 12 vols , vol II (Srauta, Dharmā, and Grhya Sūtras)
- 2 Prajñāpāramitā · commentaries on the Prajñāpāramitā, a Buddhist philosophical work edited by Prof Giuseppe Tucci, 2 vols , vol II
- 3 Śaktisāngama Tantra . comprising four books on Kālī, Tārū, Sundarī, and Chhinnamastā edited by B Bhattacharyya, Ph D , 4 vols , vol II
- 4 Nāṭyadarpana introduction in Sanskrit giving an account of the antiquity and usefulness of the Indian drama, the different theories on Rasa, and an examination of the problems raised by the text, by L B Gandhi, 2 vols , vol II
- 5 Gandavyūha : a Buddhist work describing the history of Sudhana in search of perfect knowledge, and the exploits of Mañjuśrī (3rd century A D ) edited by B Bhattacharyya, Ph D , 2 vols
- 6 Gurjararāsāvalī a collection of several old Gujarati Rāsas edited by Messrs B K Thakore, M D Desai, and M C Modi
- 7 Parasurāma-Kalpasūtra an important work on Tantra with the commentary of Rāmesvara second revised edition by Swami Trivikrama Tīrtha
- 8 Tarkabhāṣā a work on Buddhist Logic, by Mokṣānaka Gupta of the Jagaddala monastery edited with a Sanskrit commentary by Pandit Embar Krishnacharya of Vadtal
- 9 Mādhavānala-Kāmakandalā a romance in old Western Rajasthan by Ganapati, a Kāyastha from Amod edited by M R Majumdar, M A , LL B
- 10 A Descriptive Catalogue of MSS. in the Oriental Institute, Baroda compiled by the Library staff, 12 vols , vol III (Smṛiti MSS)
- 11 An Alphabetical List of MSS. in the Oriental Institute, Baroda compiled from the existing card catalogue by K Rangaswamy, Superintendent, Printed Section
- 12 Pracina Gurjara Kāvya Samgraha · explanatory and linguistic notes on the texts printed as No 13 by B B Mehta, in 2 vols
13. Chhakkammuvaeso · an Apabhramsa work of the Jains containing didactic religious teachings edited by L B Gandhi, Jain Pandit
- 14 Samrāt Siddhānta · the well-known work on Astronomy of Jagannatha Pandit critically edited with numerous diagrams by Pandit Kedar Nath, Rajyotasi, Jaipur

